tradizionalmente

Organizzazione
di servizi immobiliari
per acquisti,
vendite,
transazioni,
consulenze.

EDIL-CASE
I tuoi beni venduti bene.
Corso Vittorio 29, Torino **Tel. 548154**

40 PAGINE

STAMPA SERA

BORSA Pagina 34

Giovedì 22 Maggio 1980
Anno 112 - Numero 126

QUOTIDIANO DI INFORMAZIONI - **Torino,** via Marenco 32 - Tel. (011) 65.681 - Codice di avviamento postale 10100 - Spedizione in abbonamento postale (gruppo 1/70) - **Lire 300** (arretrati il doppio)

ELEZIONI PIEMONTE
La situazione a Torino e a Nichelino

LIGURIA
I capilista di Savona

● Pagine 4, 5, 6 ●

TORINO
Arrestati i boss della droga

Si tratta di una ventina di persone insospettabili che rifornivano il mercato - Perquisizioni in vari quartieri

Una gigantesca operazione antidroga è in corso da oltre ventiquattr'ore. Fino a questo momento è trapelata qualche indiscrezione soltanto sul numero delle persone arrestate (una ventina) e sul numero delle perquisizioni compiute (quarantacinque). Mentre scriviamo l'elenco continua ad allungarsi e i carabinieri sono impegnati per assicurare alla giustizia gli anelli mancanti della più grossa organizzazione di trafficanti che operasse in città.

L'operazione è coordinata dal comandante del gruppo carabinieri, colonnello Michele Schettino, e dal sostituto procuratore della Repubblica, dott. Saluzzo.

Le indagini sono partite alcuni mesi fa dalla compagnia Oltre Dora comandata dal capitano Lotti. Minuziose ricerche, appostamenti e controlli hanno consentito di individuare, uno per uno, tutti i membri dell'organizzazione. Tranne tre o quattro tossicomani, utilizzati dall'organizzazione come spacciatori, si tratta di persone al di sopra di ogni sospetto e che avevano un'attività lecita che faceva da copertura al traffico di droga.

Nel corso delle perquisizioni è stato sequestrato un etto e mezzo di eroina, alcune dosi di cocaina, una pistola, delle munizioni e grosse somme di denaro.

L'importanza di questa operazione sta nel fatto che i carabinieri sono riusciti ad andare oltre il primo livello degli spacciatori che, anche in questo caso, sono tossicodipendenti costretti, col ricatto, a spacciare.

Questa volta gli inquirenti sono arrivati fino al vertice dell'organizzazione individuando tutti i passaggi intermedi. Le indagini, partite dalla zona di competenza della compagnia Oltre Dora, si sono estese a tutta la città, individuando le varie centrali.

Dal maggio '79 al maggio '80

Torino, i prezzi al consumo: +32,6%

CONTINGENZA

Già altri 6 punti per il prossimo scatto

● A PAGINA 2 ●

JUVE-BOLOGNA
BETTEGA TESTIMONE

L'attaccante juventino Roberto Bettega

Domattina alle nove si apre il processo dell'anno: la Juventus è imputata di corruzione, i suoi dirigenti sono accusati di aver accettato un compromesso quasi storico, il 13 gennaio, con il Bologna: uno a uno non fa male a nessuno.

La Juventus è accusata dalle due singolari figure entrate di prepotenza nel pittoresco panorama del calcio nazionale: Cruciani e Trinca. I due sostengono che qualsiasi puntata sull'incontro di Bologna era impossibile perché le squadre si erano accordate su un pareggio. Secondo la pregiata ditta Cruciani e Trinca «lo sapevano tutti».

Su questo ramo di accuse se ne è incastrato un altro, rappresentato dal calciatore del Milan Chiodi, il quale avrebbe avuto una telefonata dal bolognese Colomba, che gli chiedeva di puntare venti milioni sullo scontatissimo pareggio. Chiodi avrebbe invece giocato per conto suo 6 milioni vincendone cinque e settecento. I giornali milanesi ancora stamattina affermano che esiste la prova: c'è un assegno, di cui si conosce la firma del girante. Chiodi è partito in aprile con clamorose rivelazioni, poi ha smentito tutto.

Le accuse contro la Juve non sono sostenute, quindi, da prove dirette.

Tra i testimoni presenterà Bettega: egli ribadirà che in Bologna-Juve pretese un rigore, a tre minuti dalla fine, con tale ardore che per poco non fu espulso. Non gli andava il pareggio, insomma e non sapeva di «combine».

● SERVIZIO A PAG. 33 ●

MONCALIERI

Il maestro in classe annuncia «Sto diventando donna»

● Il servizio a pagina 9 ●

L'Italia alle Olimpiadi (l'armata Brancaleone)

(Cavallo)

OGGI L'INSERTO ILLUSTRATO

STAMPA SERA

in casa

● Curiamoci con le erbe ● Come debbono alimentarsi gli scolari ● il peso del neonato ● I test per scoprire il vino adulterato ● La storia del gorgonzola ● La moda per il mare: bikini o intero quest'anno? ● Le rubriche: libri, dischi, francobolli e minifilm ●

Quanto si può vivere?

I 100 anni restano la barriera limite

ROMA — Le lancette dell'«orologio genetico» dell'uomo sono comandate inesorabilmente a 95-100 anni di vita. Questa la barriera posta dal ricambio cellulare. Possiamo fare ancora molto per prolungare la vita media, attualmente ferma a 70 e 76 anni rispettivamente per l'uomo e la donna, ma rimarremo sempre alquanto distanti da quel traguardo, per motivi contingenti (malattie, incidenti, ecc.) ineliminabili. Allora è opportuno «consolarci» puntando non tanto alla «quantità», quanto alla «qualità» della vita.

Sul miglioramento della qualità della vita c'è ancora moltissimo da fare. In primo luogo livellare le notevoli differenze di mortalità e di morbilità (rischio di malattie) fra le nazioni, fra le classi sociali, fra Paesi favoriti e non, dal punto di vista ambientale.

Poi c'è molto da «lavorare» nel campo delle malattie «sociali», quali l'alcolismo e il tabagismo delle quali vi è in tutto il mondo un allarmante costante aumento.

Il fumo continua ad essere uno dei maggiori «killer» del genere umano. «Un giovane di 20 anni che fuma un pacchetto di sigarette al giorno — ha rilevato il prof. Bernard Benjamin dell'Università di Londra — ha la stessa probabilità di contrarre un tumore di quella che ha un coetaneo di non avere incidenti automobilistici guidando tutti i giorni per 500 chilometri». L'altro grande nemico è sempre l'alcol, però solo per chi beve in modo eccessivo e regolare.

I risultati di una ricerca specifica su questo tema sono stati illustrati dal prof. Kari Poikolainen, dell'Università di Helsinki. Su un campione di finlandesi di 32 anni, la «speranza di vita» è di vivere altri 34 anni per gli astemi, così come per i bevitori moderati occasionali. I bevitori moderati usuali hanno invece — questo il dato più sorprendente — una «speranza di vita» maggiore: 38 anni. I bevitori «pesanti» occasionali devono aspettare di vivere altri 34 anni, mentre si scende bruscamente a 27 anni per i bevitori pesanti usuali.

Poche sigarette al giorno, o un po' di alcol, se da un lato ci possono portare qualche problema alla salute «fisica», dall'altro ci danno maggiore serenità, e quindi ci eliminano altri tipi di malattie psicofisiche.

Da maggio a maggio, al consumo

I prezzi a Torino in un anno: +32,6%

Già altri 6 punti per il prossimo scatto di contingenza

ROMA — Il costo della vita a maggio è cresciuto dell'1,8% a Torino e dell'1,5% a Roma, secondo le prime stime. A livello nazionale si prevede, quindi, un aumento prossimo all'1,6-1,7% che conferma la ripresa dell'inflazione registrata in aprile con un +1,6% dopo la pausa di marzo (+0,9%).

I rincari sono stati determinati principalmente dagli aumenti dei beni e servizi vari, cresciuti del 3% a Torino e dell'abbigliamento, salito del 2,2%. L'alimentazione presenta, invece, nella capitale piemontese, uno +0,8% e l'abitazione +0,4%.

Secondo gli esperti degli uffici prezzi sul costo della vita a maggio hanno influito gli aumenti di alcune tariffe, tra cui l'elettricità

A Torino dal maggio del 1979 al maggio '80 l'indice dei prezzi al consumo è cresciuto del 32,6%.

Questi rincari dovrebbero portare l'indice della contingenza da 228,6 di aprile a 232 a maggio. Dato che l'ultimo scatto della contingenza ha portato l'indice a 226, il livello 232 di maggio, se sarà confermato, mostra che per il prossimo scatto sono già assicurati 6 punti.

Non si ferma al "blocco': ucciso

BERGAMO — Fabio Cividini, 18 anni, che alla guida di un'auto non si è arrestato all'alt intimatogli a un posto di blocco dei carabinieri nei pressi di Bergamo, è morto per le ferite riportate da colpi sparati verso l'auto dai militi. Il fatto è avvenuto la scorsa notte.

Il giovane, che è stato trovato in possesso di un permesso per la guida di motocicli, era stato denunciato in passato per guida senza patente.

Sparatoria in ristorante a Roma

Un altro libico sfugge al killer

ROMA — *Una «squadra della morte» ha tentato, nella tarda serata di ieri, di uccidere un cittadino libico, nel ristorante che costui gestisce in via Farini vicino alla stazione Termini. Salem Mohamed Fezzani, di 45 anni, è stato fatto segno a tre colpi di pistola sparati da un suo connazionale che era assieme a due complici, ma i colpi per fortuna sono andati tutti a vuoto. Dopo la sparatoria i tre killers sono fuggiti dal locale, dividendosi e allontanandosi a piedi.*

Uno di essi, lo sparatore, è stato arrestato da due agenti del terzo distretto di polizia in servizio nella zona. E' stato identificato per il cittadino libico Monsur Mezaroni Belgazem di 25 anni, e denunciato alla procura della Repubblica per tentativo di omicidio.

Il giovane libico, che aveva cenato nel ristorante «El Andalus» con un suo connazionale, ha atteso che il ristorante si svuotasse di ogni avventore, prima di estrarre una pistola calibro 7,65 e sparare. Gli agenti hanno trovato sotto i tavoli tre bossoli e un caricatore dello stesso calibro, ma l'arma, nonostante le ricerche, non è stata trovata. A tentare di uccidere il ristoratore libico sarebbero stati in tre: infatti una terza persona che non ha partecipato alla cena nel locale è stata vista fuggire assieme ai due libici da via Farini.

Monsur Mezaroni Belgazem, interrogato dopo l'arresto, ha detto al dott. Monaco della squadra mobile (che conduce anche le indagini sull'uccisione di Mohamed Boujar, il quarto libico ucciso a Roma, avvenuta l'altro ieri in una pensione): «Sono stato mandato dal popolo per uccidere Fezzani».

Dopo questa dichiarazione si è chiuso in un mutismo assoluto, rifiutando di parlare. Belgazem, che risulta essere arrivato a Roma sette giorni fa, aveva preso alloggio in una pensione nella zona della stazione Termini. Il gestore del ristorante, vittima designata, ha dichiarato alla polizia di non aver mai visto prima il killer libico.

Il tentativo di omicidio è avvenuto vicino alla porta del locale quando il ristoratore è rientrato dopo aver preso dalla sua auto della biancheria per il locale. A questo punto, a pochi metri dall'ingresso, Belgazem che stava uscendo ha estratto la pistola ma, prima che facesse fuoco, Fezzani si è gettato a terra, intuendo quanto stava per avvenire. Il giovane libico ha sparato contro di lui tre colpi, che sono andati tutti a vuoto. Mohamed Fezzani è naturalizzato italiano. L'uomo, che ha sposato una italiana, risiede a Roma dal 1959.

Vendevano la maturità: 3 in carcere

MILANO — L'ex titolare dell'istituto odontotecnico «Casati» si è costituito alla magistratura raggiungendo in carcere i due altri funzionari del provveditorato agli studi arrestati con l'accusa di corruzione e concussione nell'ambito delle indagini sullo scandalo delle maturità «vendute» due anni fa agli studenti privatisti che sostenevano gli esami

Il professor Francesco Bielli, titolare appunto della Casati, si è costituito affermando che era stato costretto con minacce a versare circa 200 milioni di lire a uno dei due alti funzionari, vale a dire a Mario Chibbaro per ottenere in cambio commissari d'esami «compiacenti».

Successivamente era sempre stato costretto a dare rilevanti somme di denaro ai due funzionari del provveditorato onde evitare che questi inviassero delle ispezioni ministeriali nel suo istituto. Se la tesi difensiva del prof. Bielli dovesse essere accolta in tribunale, il Chibbaro rischierebbe più di dieci anni di reclusione.

Le notizie di oggi

● **Processo per la fuga di notizie.** *L'udienza di ieri dedicata quasi completamente all'interrogatorio dei due imputati, il giornalista del* Messaggero *Isman che ha pubblicato i verbali di Peci e l'ufficiale dei servizi segreti Russomanno arrestato la settimana scorsa. Oggi la sfilata dei testimoni.*

● **Ancora disagi per chi viaggia in treno.** *Continuerà fino alle 8 di domenica mattina lo sciopero del personale viaggiante aderente al sindacato autonomo, che ritarda di un'ora la partenza dei convogli. L'agitazione è condannata dai ferrovieri confederali di Cgil-Cisl-Uil.*

● **Sciopero dei traghetti.** *Fermi alle 21 di questa sera i traghetti della Tirrenia che collegano il continente alle isole maggiori. Oggi bloccati per 24 ore anche i traghetti e gli aliscafi delle società Toremar, Firemar e Coremar che collegano le isole minori.*

● **Insorge Corea del Sud?** *Kwangju, la quarta città della Corea (800 mila abitanti), è oggi sotto il completo controllo di decine di migliaia di manifestanti, e la rivolta si è estesa a 16 città vicine, secondo informazioni giunte oggi a Seul. Gli insorti hanno preso il controllo della città dopo combattimenti durati tutta la notte.*

● **Disordini razziali.** *La polizia sudafricana ha aperto il fuoco contro manifestanti negri ieri sera in un agglomerato negro nei pressi di Vlomfontein e secondo le prime notizie, un uomo sarebbe morto e due donne sarebbero state ferite.*

● **Ucciso e chiuso in un sacco.** *Pochi indizi per risalire all'uccisore del pregiudicato Andrea Spica, di 41 anni, trovato strangolato, denudato e chiuso in un sacco di juta nel bagagliaio della sua Renault. Il ritrovamento è avvenuto nelle campagne tra Palermo e Monreale.*

● **Ucciso da una raffica di mitra.** *Sparata dai carabinieri per non essersi fermato a un posto di blocco. E' accaduto a Ghisale in provincia di Bergamo. Vittima un giovane sprovvisto di patente e senza assicurazione per l'auto.*

● **Riprende processo per strage di piazza Fontana.** *Si apre quindici mesi dopo il giudizio di primo grado: tre ergastoli furono emessi per i neofascisti Freda, Ventura e Giannettini, assoluzione per insufficienza di prove per l'anarchico Valpreda, quattro e due anni rispettivamente per gli ex ufficiali del Sid Maletti e Labruna.*

● **Sequestro in Sardegna.** *La polizia è convinta che Fritz Aberg, l'anziano geologo svedese scomparso in Sardegna, sia stato rapito. Negli ultimi tempi 60 persone erano state arrestate per i sequestri.*

● **Due avvocati torturati a morte in Libia?** *L'agenzia egiziana* Mena *scrive, citando testimonianze di fonte libica, che due avvocati sono stati torturati a morte nelle carceri di Tripoli. I due legali — Mohamed Farg Halmi e Hassan el Saghir — erano conosciuti per la loro opposizione al regime di Gheddafi. Arrestati recentemente, sarebbero morti sotto la tortura il 5 maggio scorso.*

● **Commercialista arrestato per truffa.** *Gaetano Sciplino, 39 anni, è stato arrestato dai carabinieri di Sassari con l'accusa di aver truffato 250 milioni di lire al Credito Industriale Sardo, l'istituto regionale che concede finanziamenti a imprese industriali e artigiane.*

A un anno dalle elezioni, il computer ha rifatto i conteggi

Un dc di Imperia diventa onorevole il seggio tolto a Bemporad del psdi?

IMPERIA — La notizia della probabile «vittoria» a tavolino, a un anno di distanza dalle elezioni, del dc Emidio Revelli sul socialdemocratico Alberto Bemporad per il seggio alla Camera dei Deputati è stata accolta con entusiasmo e qualche sorpresa ad Imperia: con tale ricupero la dc ponentina, che alle ultime elezioni aveva ottenuto in provincia 60.000 voti su circa 130.000 votanti, avrà a Roma ben tre rappresentanti, due deputati ed un senatore, mentre la vicina provincia di Savona non ne avrà nessuno.

La notizia circolava da qualche giorno negli ambienti interessati ma non sembrava probabile: invece il riconteggio fatto dai computer ha compiuto il miracolo: Emidio Revelli si era già presentato alle elezioni nel 1972 ed era stato eletto al Parlamento assieme all'onorevole Amadeo; anche nel 1976 era stato rieletto.

Nel 1979 egli aveva fatto la campagna elettorale assieme a Manfredo Manfredi e Alessandro Scajola, entrambi di Imperia, ed era stato battuto da quest'ultimo, alla sua prima elezione, per una manciata di voti: chi dice 500 chi, addirittura, soltanto 180. Revelli è laureato in legge ed ha sempre esercitato la professione a San Remo. Democristiano della corrente fanfaniana, Revelli è stato sindaco di Taggia dal 1956 al 1970.

La sua «sconfitta» del 1979 era stata accompagnata da un gravissimo lutto famigliare per la scomparsa della moglie. Il ricupero di Revelli mette a tacere anche una velata polemica interna alla dc provinciale: secondo «voci» abbastanza attendibili infatti Revelli rimproverava al suo partito di averlo un poco «tradito» nell'ultima battaglia elettorale, a favore di Scajola. Si dice anche che meditasse addirittura di lasciare la vita politica ed il partito per concentrarsi sulla professione: evidentemente questo colpo di scena a scapito di Bemporad mette a tacere tutto

Il compiacimento per la «rivincita» al computer di Revelli è stato espresso un poco da tutti i suoi compagni di partito. Giovanni Parodi, il segretario provinciale che aveva diretto la campagna elettorale del 1979, ha detto: «Con questo ricupero la dc imperiese ha fatto il "pieno" dei candidati, avendo mandato al Parlamento tutti i candidati che aveva espresso: per una provincia piccola come la nostra, con 230.000 abitanti in tutto, ritengo che si tratti di un vero e proprio record».

Viene, infine, messo in evidenza che Revelli ha anche ricevuto il premio per una battaglia vinta che gli era stata particolarmente a cuore: è quella per lo spostamento a monte della ferrovia in provincia di Imperia: proprio in questa settimana hanno avuto inizio i primi lavori

Bruno Viano

Vecchioni senza il «bollo» dell'assicurazione: assolto

MODENA — *Il cantautore milanese Roberto Vecchioni è stato assolto in appello dall'accusa di avere circolato con un'automobile senza la relativa assicurazione. Il processo si è svolto davanti al tribunale penale di Modena, dove il cantante è comparso per scagionarsi. In primo grado il pretore di Carpi lo aveva condannato a sei giorni d'arresto e 60 mila lire*

Il fatto contestatogli risale al 30 novembre di due anni fa, quando la sua automobile fu fermata a Carpi e trovata senza l'apposito tagliando da esporre sul parabrezza. Davanti al tribunale, il difensore di Vecchioni, avv. Armando Cillario, ha provato che il pagamento dell'assicurazione era avvenuto. Dal canto suo, il cantante ha dichiarato che il tagliando potrebbe essere stato asportato da sue ammiratrici.

STAMPA SERA
Sandro Doglio
direttore responsabile

Editrice LA STAMPA S.p.A.
Presidente Giovanni Giovannini
Amministratore Delegato e Direttore Generale
Umberto Cuttica
Consiglieri Vittorino Chiusano
Carlo Masseroni
Cesare Romiti
Sindaci Alfonso Ferraro (presid.)
Pierluigi Bertola
Secondino Riolfo

© 1980 Ed. LA STAMPA S.p.A.

CERTIFICATO N. 164 DEL 19-3-1979

Non è la prima volta che il padre della relatività viene contestato

Einstein ha sbagliato? Quel genio non si tocca

Einstein è di nuovo in prima pagina. Il fisico brasiliano Cesar Lattes ha messo in forse uno dei dati fondamentali della teoria della relatività ristretta: la costanza della velocità della luce. Secondo la notizia di agenzia riportata e ampiamente commentata da tutti i giornali, «l'ipotesi del prof. Lattes, presentata a 150 scienziati riuniti nell'università di Rio, si basa su esperimenti realizzati nel settembre scorso da docenti e studenti dell'università di Campinas. Questi attraverso uno spettroscopio hanno accertato che la velocità della luce varia in rapporto al suo orientamento». «Ciò non si deve a nessun effetto termico o meccanico — ha dichiarato il professore — ma alla propagazione non isotropica (cioè non uniforme in tutte le direzioni) della luce».

La notizia sbalordisce: se si dimostrasse fondata non salterebbe solo la teoria della relatività, ma gran parte di quella fisica moderna che dalla relatività trae le sue origini.

Gli scienziati adesso hanno fretta di sapere. E si comincia a discutere sull'attendibilità del ricercatore brasiliano. Chi lo conosce afferma: «Lattes è scienziato di indubbio valore. Per primo ha individuato una particella sub-atomica (pione) aprendo la strada alla moderna fisica sperimentale». Ma si aggiunge anche: «La scoperta risale a molto tempo fa. Mentre le sue più recenti ricerche hanno destato molta perplessità in campo scientifico».

I fisici, giustamente non si pronunciano. Attendono elementi più sicuri: che vengano effettuate ulteriori verifiche sperimentali e gli studi pubblicati su riviste autorevoli.

Prudenza e scetticismo giustificati. Fu infatti nel 1905 che Einstein, per far quadrare certi concetti della relatività, assunse come assioma che la velocità della luce fosse indipendente dalla velocità della sorgente. E già nel 1913 l'astronomo De Sitter ne diede una verifica sperimentale osservando la luce proveniente da stelle doppie.

Da allora tutti i risultati degli esperimenti sono stati a favore della teoria. E la costanza della velocità della luce è diventata un punto fermo, una legge fondamentale della fisica.

L'unica considerazione che si può fare a questo punto è che ipotesi (plausibili o meno) contrarie alla fisica di Einstein spuntano periodicamente quasi a voler sfatare il mito di quello che è considerato il più grande uomo di scienza del nostro tempo. Grande non solo per le sue teorie scientifiche — giudicate da alcuni allo stesso livello di quelle di altri fisici meno noti come Lorentz o Plank o Bohr — ma anche per aver saputo allargare il discorso ad altri campi: a quello filosofico, sociale e artistico.

Einstein mentre fa lezione a Pasadena (Usa). E' il 1930. (Foto da «Einstein, creatore e ribelle», Bompiani)

Einstein. Aveva 4 anni

La famosa equivalenza E = mC al quadrato, il paradosso dei gemelli, il treno che in velocità si accorcia, ma anche l'uomo che si batte per la pace, l'ebreo che compilando un documento per l'ingresso negli Stati Uniti alla voce «Razza»: scrive «Umana». Sono esempi talmente conosciuti da diventare luoghi comuni, riduttivi dell'opera del fisico tedesco. Ma importanti perché hanno avvicinato la massa a una materia difficile, per iniziati.

Contro quel mito in passato si ersero alcuni scienziati proponendo teorie alternative, ma oggi la fisica teorica e sperimentale ha fatto grandi passi avanti e la relatività di Einstein appare acquista e lontana come il teorema di Pitagora per uno studente liceale. Così la rivelazione di Cesar Lattes sbalordisce, anche se lo stesso Einstein il giorno del suo sessantesimo compleanno convinto della fragilità delle teorie fisiche scrive a un amico: «Non esiste nessun concetto del quale io sia persuaso che possa reggere fermamente, e mi sento incerto anche quando penso in generale di trovarmi sulla pista giusta».

Considerazioni queste legate però probabilmente più che alla relatività ristretta, alla concezione del mondo che un nuovo settore della fisica, la meccanica quantistica, aveva introdotto. Un mondo indeterminato diverso da quello immaginato e descritto dal fisico tedesco. Una realtà la cui regola non è più la causalità, ma il caso. Contro la meccanica quantistica Einstein si batté negli ultimi anni della sua vita. Gli esperimenti davano ragione alla nuova teoria. Einstein accettava i risultati, ma confutava l'ipotesi di partenza. «Dio non gioca ai dadi» diceva e a ogni congresso continuava a sollevare obiezioni, a scontrarsi con Heisenberg e Bohr due grandi della meccanica quantistica.

Heisenberg aveva scoperto che osservando un atomo non si poteva individuare contemporaneamente la posizione di un elettrone in orbita e la sua velocità. In pratica non si poteva prevedere la posizione futura dell'elettrone, ma solo stabilire le probabilità di individuarlo. Questo perché per osservare un elettrone bisogna illuminarlo, cioè investirlo con quanti di luce, che lo urtano spostandolo e imprimendogli movimenti imprevedibili.

Generalizzando non esiste una realtà oggettiva indipendente dall'osservatore. E, se le leggi del microcosmo si possono estendere al macrocosmo, con la meccanica quantistica si arriva ad affermare che tutte le cose che ci circondano: Terra, Luna, Sole, televisore, frigorifero non esistono fino al momento in cui sono osservate.

Einstein cercò di confutare queste deduzioni più volte con obiezioni geniali. Cercò metodi di osservazione che non creassero perturbazioni negli elettroni. Ma puntualmente Bohr, anche se con qualche difficoltà, seppe ribattere.

Oggi recenti esperimenti sembrano dare ragione alla meccanica quantistica. Ed è su questo argomento, più che sulla velocità della luce, che ci si aspettava importanti rivelazioni: sapere se la realtà in cui viviamo è come la vediamo e come la pensiamo oppure una fantastica ricostruzione della nostra mente.

Gian Paolo Minucci

Le elezioni amministrative dell'8 e 9 giugno

I capilista di Savona

AL COMUNE

CITTA': Savona.
ABITANTI: 78.830.
ELETTORI: 62.132 (28.757 maschi e 32.375 femmine).
SINDACO: Carlo Zanelli (psi).
GIUNTA: pci - psi.
MINORANZA: dc - pri - psdi - pli - msi.

Alcuni partiti, come la dc per le regionali, il pli per le comunali del capoluogo ed il msi per entrambe le consultazioni, hanno presentato le liste seguendo l'ordine alfabetico senza l'indicazione precisa di un capolista.

In questo caso si è tenuto conto delle indicazioni formulate dagli stessi partiti. Per la dc, ad esempio, si è fatto riferimento all'unico consigliere regionale uscente che viene ripresentato e per il pli al consigliere comunale uscente.

Servizi a cura di Nicolò Siri

PCI

Nome: Umberto Scardaoni.
Età: 48 anni.
Professione: funzionario di partito.
Reddito: 4 milioni e 300 mila imponibile lordo.
Vita politica: iscritto al pci dal 1950, dal 1970 segretario provinciale e membro della commissione centrale di controllo.
Leit-motiv elettorale: «Savona sta cambiando. Solo un comune di sinistra è in grado di guidare queste trasformazioni senza traumi».

DP

Nome: Andrea Uberto.
Professione: artigiano.
Reddito: circa 3 milioni di imponibile lordo.
Vita politica: ex partigiano, emigrato in Sud America dal 1949 al '64, aderisce dapprima al psiup e poi al psi, rifonda il partito radicale, ora è candidato indipendente per dp.
Leit-motiv elettorale: «Rendere pubbliche le dichiarazioni dei redditi dei 40 consiglieri comunali, dei 24 consiglieri provinciali e dei consiglieri regionali».

PRI

Nome: Carlo Carozzi.
Età: 68 anni.
Professione: pensionato, preside per 33 anni di scuola media.
Reddito: 9 milioni 486 mila lire di imponibile lordo.
Vita politica: iscritto al pri dal 1946, consigliere comunale da tre legislature, membro della direzione provinciale del pri.
Leit-motiv elettorale: «Si continuerà nell'azione condotta avanti per la ristrutturazione dei servizi di nettezza urbana, trasporti pubblici, viabilità, medicina scolastica».

PLI

Nome: Piero Astengo.
Età: 36 anni.
Professione: amministratore di società, assistente precario dell'Università.
Reddito: 29 milioni di imponibile lordo.
Vita politica: nel pli dall'età di 18 anni, consigliere comunale uscente.
Leit-motiv elettorale: «Istituzione a Savona di corsi universitari, di un liceo linguistico e eventualmente di una scuola superiore privata, istituire l'anagrafe tributaria di tutti gli amministratori pubblici».

PSI

Nome: Carlo Zanelli.
Età: 69 anni.
Professione: medico cardiologo.
Reddito: 10 milioni 948 mila di imponibile lordo.
Vita politica: sindaco dal 1968 ad oggi, membro del comitato centrale del Coni, membro della Federazione medica sportiva internazionale.
Leit-motiv elettorale: «Operare nell'interesse esclusivo della collettività, tendere al miglioramento dei servizi ed alla soluzione dei problemi della città».

MSI

Nome: Rocco La Rocca.
Età: 55 anni.
Professione: funzionario di banca.
Reddito: 14 milioni 390 mila di imponibile lordo.
Vita politica: già segretario provinciale del msi, consigliere comunale dal 1975 fino a oggi.
Leit-motiv elettorale: «Un comune amministrato in modo finalmente nuovo che si collochi in una Regione finalmente rinnovata».

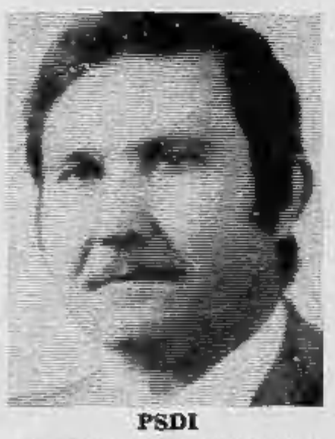

PSDI

Nome: Basilio Costantino.
Età: anni 55.
Professione: segretario dell'ufficio del medico provinciale.
Reddito: 8 milioni.
Vita politica: consigliere comunale del psdi dal 1975, membro dell'esecutivo provinciale del partito.
Leit-motiv elettorale: «Avviare a soluzione i problemi di Savona, battersi per il miglioramento delle pensioni, per dare una casa a chi ne ha bisogno».

DC

Nome: Francesco Accordino.
Età: 27 anni.
Professione: dirigente nazionale scuola del movimento giovanile dc.
Reddito: non presenta denuncia.
Vita politica: ex responsabile del settore giovanile dell'Azione cattolica.
Leit-motiv elettorale: «Avvicinare la politica ai problemi concreti della gente, riorganizzare la struttura burocratica del Comune».

ALLA REGIONE

PCI

Nome: Armando Magliotto.
Età: 53 anni.
Professione: funzionario di partito.
Reddito: quello di funzionario di partito, 450 mila lire al mese.
Vita politica: sindacalista, funzionario del pci, presidente uscente della giunta regionale ligure.
Leit-motiv elettorale: stimolare insediamenti di medie e piccole industrie e di aziende artigianali, favorire il turismo e l'agricoltura.

DP

Nome: Giovanni Battista Pesce.
Età: 41 anni.
Professione: geometra.
Reddito: 7 milioni 995 mila lire.
Vita politica: segretario provinciale della federazione giovanile comunista dal 1964 al 1968, dal 1968 al 1971 membro del direttivo provinciale, fondatore de «Il Manifesto» a Savona.
Leit-motiv elettorale: A sinistra del partito comunista c'è un solo voto: quello a democrazia proletaria.

PLI

Nome: Piero Astengo.
Età: 36 anni.
Professione: amministratore di società, assistente precario all'università.
Reddito: 29 milioni imponibile lordo.
Vita politica: nel pli dall'età di 18 anni, segretario provinciale a 22 anni, per due anni nella direzione centrale del partito.
Leit-motiv elettorale: dare rilancio all'industria turistica e al settore della salute; ridare vita all'edilizia senza compiere scempi.

PSI

Nome: Alberto Teardo.
Professione: funzionario.
Reddito: 5 milioni e 155 mila imponibile lordo.
Vita politica: sindacalista, segretario provinciale del psi, già assessore regionale ai lavori pubblici, attualmente vicepresidente della giunta regionale e assessore al bilancio.
Leit-motiv elettorale: governare con il metodo della programmazione significa scegliere in modo consapevole e, insieme, con chiarezza senza compromessi, in base alle necessità reali.

MSI

Nome: Mauro Ghione.
Età: 42 anni.
Professione: insegnante elementare.
Reddito: 6 milioni imponibile lordo.
Vita politica: Iscritto al msi dal 1960, membro del direttivo provinciale del partito, componente del comitato dell'unità sanitaria locale di Savona.
Leit-motiv elettorale: una nuova Regione per una nuova Repubblica.

PDUP

Nome: Lidia Menapace.
Età: 56 anni.
Professione: insegnante in pensione.
Reddito: 500 mila lire al mese.
Vita politica: tra le fondatrici del gruppo del Manifesto, dirigente nazionale del pdup.
Leit-motiv elettorale: il pdup si presenta alle elezioni regionali facendo una scelta di fondo a favore della giunta rossa, è indispensabile una riqualificazione programmata della Regione.

PRI

Nome: Silvio Accinelli.
Età: 45 anni.
Professione: geometra.
Reddito imponibile lordo: 52 milioni.
Vita politica: ha fatto parte del direttivo regionale e di quello provinciale
Leit-motiv elettorale: l'amministrazione della Regione è mancata in fase operativa limitandosi a stendere programmi, la politica del pri è per un risveglio nell'economia, nella politica e nella socialità della Regione.

PSDI

Nome: Valter Momigliano.
Età: 67 anni.
Professione: laureato in legge, dirigente d'azienda.
Reddito: 16 milioni 970 mila di imponibile lordo.
Vita politica: si è laureato nel 1935, per motivi politici e razziali si è rifugiato in Argentina da dove è rientrato nel 1956, sindaco di Andora dal 1960 al 1975 come indipendente.
Leit-motiv elettorale: Meno parole e più serietà.

DC

Nome: Guido Trucco.
Età: 62 anni.
Professione: pensionato, ex direttore dell'ufficio ragioneria del provveditorato agli studi.
Reddito: 14 milioni e 500 mila lire di imponibile lordo.
Vita politica: nella dc dal 1948, consigliere regionale.
Leit-motiv elettorale: nella passata legislatura, pur in minoranza, abbiamo lavorato seriamente e costruttivamente, faremo lo stesso come maggioranza.

Hanno influito le decisioni amministrative sui commercianti?

Come si vota in «bottega»

Via Garibaldi, la strada più chiacchierata della città. La ristrutturazione del vecchio centro che si vuol restituito a una vita più equilibrata, a torinesi finalmente capaci di andare a spasso anche senza aggrapparsi al volante, passa di qui. Dunque, il posto adatto per scoprire se certe grosse decisioni amministrative che puntano a una nuova qualità della vita si «vendano» più o meno bene. E, visto che si parla tra commercianti, se «rendano» quanto si vorrebbe.

Dice la commessa di un negozio di cosmetici: «All'inizio tutti si dichiaravano restii, adesso sulla formula dell'isola pedonale non c'è nessuno che non sia d'accordo. Certo, restano gravi problemi di ordine pubblico e di pulizia, che bisognerà decidersi ad affrontare senza ricordarsene soltanto alla vigilia delle manifestazioni ufficiali. Io comunque l'attuale amministrazione la vedo bene; e ovviamente non solo per quanto ha fatto in via Garibaldi».

Di fronte, un negozio di biancheria di lusso. Sostiene la giovane titolare: «Lavoro qui da tre anni e con i tram mi sembra che per noi dettaglianti le cose andassero meglio. Per passeggiare, la gente passeggia eccome: di sabato pomeriggio qui quasi non si circola più. Tuttavia l'interesse per gli acquisti non è per niente proporzionale al footing, e ce ne accorgiamo ogni giorno. Tornare indietro? Questo no. Il tram si fermava proprio di fronte, un enorme fastidio».

Poi, dopo una rapida consultazione con una collega, una risatina: «Che influenza possano avere le novità della zona e delle città in generale sull'orientamento politico della mia categoria proprio non lo so. Ad essere sincera, io non ho ancora la più vaga idea di che partito voterò».

Qualcuno, come il proprietario di un grosso negozio di calzature, ha invece opinioni che hanno superato da tempo qualsiasi sfumatura.

«C'era uno convinto che, in qualsiasi modo, l'importante stava nel coinvolgere la gente — *precisa* —. L'hanno appeso a testa in giù, ma io resto della sua opinione: apprezzata o denigrata che sia, la zona pedonale fa parlare di via Garibaldi come mai in passato.

Con una precisazione di fondo, però: «In una zona come questa ci vedo bene mostre, manifestazioni culturali, buona musica. Per questo mi scandalizzano spettacoli come quello di mercoledì scorso, con i vecchietti costretti a ballare il liscio in mezzo alla strada, e intorno assessore e rappresentanti di quartiere gongolanti. Rispetto gli anziani, anch'io spero di rientrare quando sarà ora nella categoria. Ma farli ballonzolare come orsi in mezzo al passaggio è indecoroso. A Rivoli l'amministrazione, rossa anche lì, ha inaugurato un servizio splendido. Li portano nel verde, gli offrono musica e ore davvero serene nell'ambiente adatto. E così che si fa, dico io. Per il resto, rossi o bianchi li detesto tutti. Anche se devo ammette che questa giunta in bene o in male qualcosa ha fatto, e nessuno può negarlo, mentre gli altri per quarant'anni non han fatto assolutamente niente».

La controreplica arriva da un negozio di moda per sposi.

Sbotta la titolare, ammucchiando con colpetti nervosi un velo di tulle: «Noi commercianti votiamo come tutti gli altri cittadini, per un ideale che ognuno si tiene per sé. Per quanto mi riguarda sono d'accordo con l'isola pedonale ma non mi piacciono né le iniziative turistiche che ci portano gente che guarda e non compera né l'atmosfera da balera paesana che caratterizza troppe manifestazioni ospitate in questa strada. E poi, se è vero che il civismo si dimostra andando a piedi, perché quelli della Regione si son fatti il loro bel posteggio esclusivo in piazza Castello, proprio sotto casa, e noi niente»?

Servizi a cura di
Luisella Re

In mezzo alla folla dei grossisti ai mercati generali di via Bruno

In via Bruno, al mercato ortofrutticolo all'ingrosso, Lino Massimello (giù dal letto da oltre 60 anni alle 3,30 del mattino, uno stand dotato di telescrivente e celle frigorigere autonome, otto autotreni appena caricati per destinazioni vicine e lontane) fa gli onori di casa. Sta per suonare mezzogiorno. Intorno la cornice dei posteggi, ormai svuotati, ha l'aria di un fondale dopo lo spettacolo.

«*Tutti i giorni così* — commenta lui —. *Prima una confusione indescrivibile, una frenesia da perderci la testa, poi tutto torna in ordine come se niente fosse stato. La legge del mercato è questa, i politici devono capirlo*».

Resta il fatto che tante cose potrebbero e dovrebbero essere cambiate.

«*Non è bello vedere i carrelli guidati da ragazzini che pericolosamente giocano, questo è certo, e neppure è ammissibile che le operazioni di scarico siano liquidate in aree ogni giorno più insufficienti* — ammette —. *Ma la questione fondamentale è un'altra: bisognerebbe eliminare un centinaio di persone e lasciare tutto lo spazio ai 250 commercianti all'ingrosso che davvero sanno fare il loro lavoro. Fiducia che qualche specifico partito affronti a fondo il problema tuttavia non ne ho. Ne ho conosciuti tanti io, di amministratori, e tutti quando arrivano qui si spaventano. Ricordo ciò che mi ha confessato uno di loro tanto tempo fa. Guarda che noi politici siamo tutti uguali, mi ha detto, con la stessa faccia di bronzo*».

Più diplomatico, Cesare Locascio, vicepresidente dei grossisti ortofrutticoli, preferisce elencare i problemi del prossimo futuro senza compromettersi: «*Nonostante la crisi, la gente continua a mangiare con gli occhi e pretende prodotti sempre più appariscenti e di maggior pregio, mentre aumentano le spese generali. Così i più piccoli scompaiono, i più forti tendono a ingrandirsi sempre più. Di qui, mentre i piccoli mercati provinciali si riforniscono in numero sempre maggiore all'origine, senza passare da via Bruno, l'urgenza di strutture moderne ed efficienti, di nuove aree di scarico, di celle frigorifere capaci. Spero che l'amministrazione dia sempre maggior appoggio a queste esigenze ma senza troppe illusioni. I rattoppi restano rattoppi. Qui il provvedimento essenziale starebbe nel costruire finalmente un mercato nuovo*».

Intanto, si tira a campare. Con un dilettantismo che è solo apparente, e che comporta costi umani assai più duri di quanto potrebbe permettersi qualsiasi riforma piovuta dall'alto.

Sostiene qualcuno: «*Decidere di buttar via gli operatori meno validi è assurdo. Chiunque è riuscito sino ad ora a restar qui vuol dire che sa il suo mestiere ed ha una sua funzione*».

Confessa un altro: «*Siamo gli unici ad avere solo un giorno libero su sette, ma pretendere 48 ore di libertà non è facile. Tra noi, c'è gente che viene a lavorare di sua spontanea libertà persino la domenica mattina, mentre non pochi sostengono che i cancelli dovrebbero essere aperti ufficialmente alle quattro anziché alle cinque! Per il resto, non saprei proprio cosa chiedere al Comune. Qualsiasi iniziativa può andar bene se inserita in una programmazione seria, ma un mercato come questo non potrà essere programmato mai. Vale solo la legge della domanda e dell'offerta, qui. Tutto il resto son chiacchiere*».

Così, i grossisti chiedono soprattutto di poter lavorare come si deve.

«*I politici devono fare il loro mestiere e noi il nostro* — sostengono — *né si può immaginare che il Comune si metta a fare il commerciante. Sappiamo bene che risultati ottengono i funzionari di cooperativa che non pagano di tasca propria. Se i produttori preferiscono vendere le cassette a noi invece che a loro, la ragione c'è: sanno che con noi — gente che ha interesse a far girare più merce possibile, a costo quando è il caso di rimetterci — il tornaconto è sicuro*».

Grazie a questa reciproca consapevolezza, c'è addirittura chi si permette la civetteria di ridimensionare le richieste della maggioranza. «*Le celle frigorifere ci interessano poco, dato che immagazzinare gli arrivi invece di smaltirli immediatamente è già una perdita. Ci devono garantire lo spazio necessario per muoverci, ecco tutto. La produzione è abbondante, i nostri prezzi sono ridotti all'osso da mesi, svendiamo cassette intere di verdura a non più di mille lire. Per continuare così, bisogna soltanto che chi lavora di più e contribuisce a tener bassi i prezzi non sia continuamente penalizzato. Non possiamo pagare multe su multe ogni mattina, solo perché non rispettiamo di qualche centimetro la striscia bianca che hanno messo davanti agli stand*».

Poi, l'unico parere ufficiale sulle elezioni. Dice Beppe Sandri, mentre tra i presenti qualcuno assente e gli altri tacciono: «*Negli ultimi tempi con il Comune spira aria nuova, finalmente si parla*».

Accanto al portone, un gruppo di ambulanti della provincia tira tardi denunciando storie di angherie e soprusi: «*Perderanno un mucchio di voti le giunte rosse, c'è da giurarci. Con il nuovo fiscalismo, in questo mare di carte e di controlli che invece di aiutarci a far meglio ci soffoca, non si salva più nessuno*». I grossisti ascoltano senza commenti. Sulle loro facce, l'espressione annoiata e divertita che hanno i maestri durante la ricreazione.

Tra le bistecche di Porta Palazzo

A Porta Palazzo, in una zona che più rossa è difficile immaginarla: quella che commercia in carni di ogni tipo e qualità. Si presenta un dettagliante che sta confabulando con un gruppo di colleghi: «*Io vendo bistecche, gli altri rispettivamente salumi e polli. Così il campionario è completo e risparmiamo tempo. L'impressione comune è che cerchino di soffocarci poco a poco. Da qualche anno questo mercato non è più lo stesso, deperisce ogni giorno di più. Ma l'amministrazione c'entra poco. Il guaio è che la gente senza auto non si muove più e il traffico continua a peggiorare. Così, non speriamo niente e non condanniamo nessuno. Tanto mai niente cambierà. Se poi volete notizie più precise, andate all'angolo qui fuori al banchetto dei limoni. C'è uno che se ne intende. Ve ne racconterà delle belle, lui*».

Infatti, in un certo senso, è così. Prima però c'è tempo di captare lo sfogo di un gran negozio di moda sportiva. «*Il problema del traffico, certo. Intanto però la zona delle Torri Palatine, riservata come parcheggio a chi lavora nella zona, resta vuota, e lo stesso piazza Emanuele Filiberto. I parchimetri messi intorno alla piazza li hanno rotti: ci lasciano i furgoni per tutta la mattina, in questo modo, e neppure si rendono conto di quanto sarebbe più producente, una volta scaricata la merce, spostarsi a pochi metri di distanza e lasciar spazio alle auto dei clienti. Il Comune ha fatto la sua parte, insomma. Gli utenti assolutamente no*».

Poi, finalmente, interviene «*quello che se ne intende*», abbandonando per un attimo il banchetto di limoni. «*Lamentarsi non serve a niente se non ci si rimboccano le maniche* — sostiene —. *Qui le critiche si sprecano a quintali, come le arance, in realtà l'attuale disarticolazione del servizio dipende soprattutto da noi che lavoriamo a Porta Palazzo. I parcheggi, anche se le aree destinate agli ambulanti le occupano d'arbitrio i dettaglianti fissi, ci sono stati dati, mentre esiste finalmente la possibilità di far pesare le nostre opinioni grazie alla commissione di mercato prevista dal nuovo regolamento comunale. Si tratta adesso di proseguire su questa strada. Certo, è deprimente vedere certi vigili che di sabato, invece di organizzare il traffico, non sanno far altro che appioppare multe a destra e a sinistra, penalizzando consumatori che non ne possono niente. Tuttavia bisogna rendersi conto che un'amministrazione non è fatta solo di assessori ma anche di funzionari con cui a volte è quasi impossibile collaborare. Visto comunque che gli indirizzi di oggi ci trovano d'accordo, guai a lasciarsi andare al disfattismo. Il tempo cammina, dobbiamo aggiornarci anche noi*».

A un banco vicino, un omone che ha ascoltato la predica smista agrumi senza sbilanciarsi, affettando una compunzione che è appena scalfita dall'aria sorniona. Pochi passi tra mucchi di olive alla calce e insalatina di collina, e le «*critiche costruttive*» del banchetto di limoni vengono sommerse dal vernacolo irato e contraddittorio di sempre.

«*Se non ci daranno l'illuminazione occuperemo i portici davanti al Comune*», promette un gruppetto davanti ad uno stand di souvenir, dove vien fuori una strana storia di danaro «*dato a qualcuno che ci rappresenta per l'impianto nuovo e tutto il resto, col risultato che adesso mancano addirittura i soldi per la bolletta e ci hanno tagliato i fili*». Quindi, meglio tagliare corto: «*Qui non c'è certo il tempo di pensare alle elezioni*».

Taccuino elettorale

PDUP

Fiat Miraflori Porta n. 31 e 32, ore 13-15, orat. C. Montefalchesi, V. Serra; p.za Bengasi, 17-20, diffusione del programma elettorale del pdup; al Salone della Società Operaia di Ciriè, ore 21, G. Vottero, candidato, C. Montefalchesi, capolista alle Regionali; F. Morri, segr. prov. pdup.

DP

Fiat Lingotto Presse: dalle 13 alle 15 comizio di Merola e Casile; Gazzettino del Piemonte: ore 14,30 comunicazione elettorale di Maurizio Girolami.

PRI

Ore 18, via Giannone 1 bis, Ferrara, Carli; via Broffferio 3: «La città per i giovani», Bruno, Montanari; 19,30, TV 3° canale, Cerlini, Vetrino; 21, Camera Commercio, Tavola rotonda «Cooperazione anni 80», Cerlini; via Giannone 1 bis, Bertinara Tiziana, Balsamo Paolo; «La politica della casa», Vetrino, Renacco, Ferrara; 0,15, G.R.P., Ravaioli.

PSI

Ore 13, Michelin di corso Umbria, Scicolone; Michelin di S.da Settimo, Marzano; Fiat Stura Porta 3, Tessore; R.T.I., Salerno - Rolando; 14,10, G.R.P., Tessore; 15, Piazza Vetta d'Italia, Biffi - Migliano; corso Duca Abruzzi 83, Mollo; 16, Avigliana (Casa di Riposo), Enrietti; 16,45, Fiat Aeritalia (corso Francia), Tessore; 18, Cespec (via M. Vittoria 18), Scicolone, Cardetti, Prest, Spagnuolo; Circolo «Fortunato», piazza Repubblica 10, Astengo, Moretti; piazza Sofia, Salerno, Molto, Alessio, Tessore; piazza Stampalia, Mercurio, Bonifetto, Marzano; corso U. Sovietica 216, Prest, Cardetti, Moretti;

DC

Ore 21, via Barbaroux 6, Di Pol, Negro; via Belfiore ang. v. Berthollet, Provvisiero, Valente, Angeleri, Notaristefano; via Cantoira 19, Gatti; p.zza Montanaro ang. via Tripoli, Galotti, Venero; via Stampatori 4, incontro con abitanti, Galotti, Berardi, quartiere 2; a Vialfrè, asilo, ore 20,30, Chiabrando, Penasso; a Moncalieri, alb. Darsena, ore 22, Chiabrando, Penasso; Rivoli, Cascine Vica, p.zza Mercato, 20,30, Picco, Bracco, Saitta; p.zza Bodoni, ore 18, Aceto.

MSI

Ore 19,30, 3ª Rete TV, Tribuna Elettorale, Nino Carazzoni, capolista alla Regione; 22,30, Radio Gamma, filo diretto con Nino Carazzoni. Telestudio, 23, Almirante, Minervini, Massano.

Partito per partito, i nomi in corsa per il nuovo Consiglio Comunale

Nichelino: le liste dei candidati che si presentano per il Comune

Sei liste in campo a Nichelino che, in ordine di presentazione, sono: pci, Unione democratica per Nichelino, psi, pri, msi e dc.

La lista del pci, caratterizzata da un'alta percentuale di presenza operaia, è aperta dal sindaco uscente Elio Marchiaro, insegnante elementare, in carica da due amministrazioni; seguono gli assessori Marco Zucca, Luciano Braga, Concetto Campione e la pediatra Mareva Giacchino indipendente del gruppo di Nuova sinistra, alleatosi con i comunisti in queste elezioni.

L'Unione democratica per Nichelino è la lista in cui sono confluiti psdi, pli ed il pri di Nichelino, vicini per la somiglianza dei programmi e nel tentativo di non disperdere voti.

Per il pri è da precisare «del partito locale» in quanto la dirigenza provinciale non è stata d'accordo su tale alleanza presentando un'altra lista, confezionata all'ultimo momento e interamente composta da persone non abitanti a Nichelino. A causa di questi contrasti interni, i candidati della lista collettiva inviteranno ovviamente i concittadini a votare per l'Unione (dove sono presenti come indipendenti, rappresentati da un simbolo con tre stellette). Capilista sono: Osvaldo Viale, capogruppo psdi nel passato consiglio, Fulvio Rossetto, unico liberale eletto nella precedente tornata, Gioacchino Tibaldi, liberale, Federico Capriolo del psdi e Giuseppe Cerutti, repubblicano.

Nel psi non si riscontrano grosse novità; sono riconfermati tutti i consiglieri uscenti. Capolista è Giovanni Caracciolo, medico, già consigliere. Il psi ha seguito il principio secondo cui i candidati devono risiedere in loco.

Il pri non di Nichelino porta come testa di lista Luigi Brusa, Francesco Gerbino, Adriana Prina e Marcello Prina.

L'msi, che in due anni non è riuscito a sostituire in consiglio il suo unico rappresentante, dimessosi, ha per capilista Prospero Gaiato e Livio Pascale. La dc, che non ha accettato l'offerta dalla segreteria provinciale di un grosso nome volendo continuare sulla linea del rinnovamento e ringiovanimento nelle sue file, ha capolista Bernardo Mussetto, impiegato di banca, capogruppo nel passato consiglio; gli altri nomi sono in ordine alfabetico. Riconfermati 6 consiglieri su 8: non si ripresentano infatti Giovanni Garavello, eletto per 5 lustri, e Angelo Prato, già sindaco di Nichelino per dieci anni, fino al '70 e consigliere dal '70 ad oggi.

PCI

Marchiaro Elio; Zucca Mario; Braga Luciano; Campione Concetto; Giacchino Mareva (ind. n. sin. Nich.); Allovio Maria; Arbellino Giovanni; Auddino Angelo; Bertetti Piercarla; Boffa Alberto; Bonamici Franco; Bracco Carlo; Bracuto Vincenza in De Nicolò; Buglio Salvatore; Carena Marco (ind.); Castronuovo Giuseppe; Cera Sergio; Coniglio Marco (ind.); Corona Giorgio (ind. nuova sin. Nich.); Demichelis Roberto; Fois Salvatore; Forte Francesco; Franchini Alberta in Pregnolato; Gaetani Giorgio; Guerra Filippo (ind. nuova sin. Nich.); Marchiaro Maria Laura; Melis Claudio; Memeo Vincenzo; Monaco Donato; Novaco Orlando; Perusia Franco; Pirina Pietrina; Pozzato Giovanni; Roletto Ezio; Tavernise Salvatore; Tomasello Giuseppa; Trinchero Giovanni; Tronchi Mario; Virdis Riccardo; Zanirato Gianni.

PRI - PSDI - PLI

Viale Osvaldo; Rossetto Fulvio; Tibaldi Gioachino; Capriolo Federico; Cerutti Giuseppe; Alaria Giovanni Franco; Bigica Matteo; Brignotto Carla in Pairetto; Brusco Mariarosa; Cacciaguerra Giuseppa in Campagna; Catalano Eduardo; Costa Giuseppe; De Jorio Francesco; Della Valle Luciano; De Marco Annunziato; Errico Fausto; Eusebio Andrea; Ferrero Bruno Antonio; Francone Antonio Giacomo; Governale Mario; Gravagno Paolo; Liberale Teresa in Fissore; Marongiu Salvatore; Molino Benedetto; Montalbano Giuseppe; Morello Giuseppe; Mura Salvatore; Parigi Daniela in Pidò; Peira Riccardo; Perrone Giuseppe; Pucci Riccardo; Rinaldi Pierino; Rolle Andrea; Rovere Carlo; Solla Raffaele; Taurisano Franco; Trevisani Benedetto; Valpreda Claudio; Vendola Renato; Zagarrigo Calogero.

PSI

Caracciolo Giovanni; Armari Lino; Barbaro Concetta; Barbera Felicia in Vitale; Bendato Francesco; Biasiato Lidio; Bodojra Paola; Bruno Andrea; Chizzoniti Antonio; Cidoni Giuseppe; Crupi Teodoro; Di Iorio Marietta; Dilalla Antonio; Di Napoli Rosario; Emma Nicola; Fagone Maria; Fasano Fulvio; Fragomeni Vincenzo; Gambardella Francesco; Griffo Giuseppe; Iofrida Domenico; Iofrida Salvatore; Lenza Fabrizio; Leuci Francesco; Magliano Lorenzo; Mancin Luciano; Marongiu Antonio; Merenda Domenico; Morabito Michele; Neiviller Mario; Parisi Giovanni Battista; Pede Carmelo; Porciello Alfonso; Rotilio Giuseppe; Russo Rosario; Saccomanno Benito; Scarsella Armando; Taiani Aldo; Tallarigo Fulvio; Valotta Vincenzo.

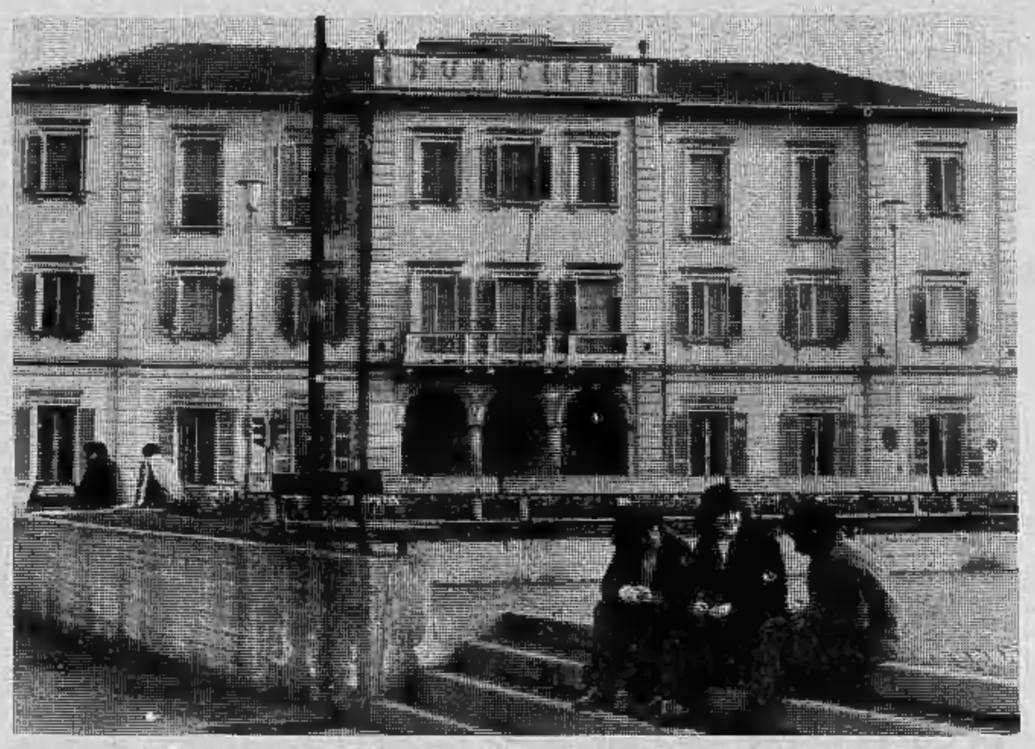

PRI

Brusa Luigi; Gerbino Francesco; Prina Adriana in Germano; Prina Marcello; Angelino Maurizia in Judica; Berti Alberto; Bulgarelli Adelmo; Capobianco Francesco; Falcone Calogero; Fassio Piera in Cassini; Formuso Faustino; Lomonaco Caterina; Manzella Salvatore; Mo Giovanni; Muscarello Giovanni Battista; Nepote Giorgio; Piovano Pietro; Rampolla Giuseppe; Ritacco Umile; Vitanza Cono.

MSI

Gaiato Prospero; Pascale Livio; Arciere Filippo; Arena Giuseppe; Basco Cristina in Andriano; Caldera Ezio; Carrubba Concettina; Fanolla Rosina; Garnero Lucia; Lombardi Rita; Margurio Letterio; Miloro Filippo; Raimondi Antonio; Senetta Giampaolo.

DC

Mussetto Bernardo; Audisio Mario Michele; Baldini Bruno; Barbero Attilio; Barone Vito; Beccio Virginio; Berta Rosella in Bonetto; Bilardo Alfonso; Bracco Lucia Maria; Brignone Giancarlo; Busano Giovanni; Calosso Mario; Claps Mario; Clemente Giuseppe; Corino Luigi; Costantino Giuseppe Cristoforo; Dell'Utri Luigi; De Maglie Cosimo; Di Maio Domenico; Ferrero Flavio Domenico; Filippo Francesco; Fugigliando Paolo; Gallea Leonardo; Giaccone Franca; Grosso Secondo; Landolfi Gianni; Mallarino Renzo; Manfrinati Giancarlo; Marnetto Giuseppe; Melfa Giuseppe; Merlo Carlo; Moscato Angelo; Prone Luigi; Re Osvaldo; Rencurosi Giovanni; Sartor Luigia in Ghezzi; Sorniotto Grella Mario Antonio; Tisano Vittorio; Turello Adelchi; Varese Guelfo.

A Imperia: candidati indipendenti

Negozianti in lista: difendere la categoria

IMPERIA — «Portare la voce della categoria all'interno del Consiglio comunale e dei Consigli circoscrizionali di Imeria»: con questo obiettivo l'Unione Commercio e Turismo ha deciso di appoggiare i propri soci che si presentano candidati inn liste di partito o sotto altri simboli.

All'associazione aderiscono 800 delle 1200 aziende presenti in provincia di Imperia. Si tratta di un vasto serbatoio di voti, in grado di condizionare i risultati della consultazione elettorale.

I commercianti avevano dapprima intenzione di varere una propria lista. Poi, però, hanno rinunciato al progetto. Per quale motivo? Lo spiega Enrico Lupi, presidente dell'Ascom di Imperia: *«Non abbiamo grosse capacità politiche e organizzative, e non disponiamo di molto tempo libero. Abbiamo quindi preferito agire in modo diverso. Siamo stati noi a fornire ai partiti i nomi dei nostri candidati, e ci siamo impegnati a sostenerli come categoria»*. Ad eccezione di uno, i commercianti in lista sono tutti indipendenti. *«E' una garanzia che non si presteranno in alcun modo a giochi di corrente o speculazioni politiche di altro tipo»*, precisa Vasco Vignolini, esponente del settore tessile. *«Chi si comportasse in modo indegno, e non si battesse per difendere gli interessi di categoria, verrebbe immediatamente radiato dall'Unione Commercianti, rimarrebbe consigliere, ma soltanto a titolo personale»*, ammonisce Viscardo Berio, presidente provinciale dei torrefattori.

E' stato varato anche un programma.

Stefano Delfino

Per la nota vicenda delle liste in ritardo

Democrazia proletaria presenta ricorso contro la riammissione dc

Democrazia proletaria presenta oggi ricorso contro l'ordinanza del Tar che riammette le liste dc nei 13 quartieri dove in un primo tempo lo «scudo crociato» era rimasto escluso a causa del famoso ritardo nel depositare liste e candidature.

«Chiediamo il rispetto della legge — *dicono i demoproletari torinesi* —. La dc esce dalla porta e rientra dalla finestra. Ancora una volta si è dimostrato che quel partito ottiene sempre, in un modo o nell'altro, quanto vuole».

Ancora dp contro dc, dunque, in questo imprevisto strascico al già sempre lungo e contrastato periodo della presentazione liste.

I responsabili torinesi di democrazia proletaria hanno rivolto agli altri partiti di sinistra l'invito di unirsi nel ricorso per «battere l'evidente manifestazione di arroganza dei democristiani». *Pci e psi non hanno ancora risposto ufficialmente, ma dichiarazioni rilasciate ai giornali lasciano capire che dp resterà sola nella sua battaglia.*

L'Unità *di stamane scrive:* «Per quel che ci riguarda, mentre osserviamo pacatamente che il Tar ha adottato un criterio elastico, laddove in altri casi gli organi di controllo amministrativo (si pensi al Coreco) adottarono criteri assai rigidi, tuttavia siamo compiaciuti del fatto che l'elettorato dc riacquista in tredici quartieri il simbolo scudocrociato. Anche perché questo ci sprona a fare ancora di più perché una parte sempre minore di quell'elettorato scelga di votare dc l'8 giugno».

Per il psi si è espresso il segretario provinciale Fornaciari: «La battaglia politica devono farla i cittadini scegliendo i partiti. Noi ci confronteremo volentieri in campagna elettorale».

L'ultima parola ritorna, comunque, al Tar. Martedì dovrà fornire un «giudizio di merito» *sull'ordinanza in favore della* «riammissione con riserva» *delle liste dc nei 13 quartieri e dovrà esaminare il contro-ricorso di dp.*

Quiliano: 90 candidati

QUILIANO — Novanta candidati si contendono i 20 seggi del consiglio comunale. In passato non si era mai arrivati ad una concorrenza così massiccia. Nel consiglio appena scaduto vi erano rappresentati il pci con 11 consiglieri, la dc con 6 ed i socialisti con 3.

PCI — Andrea Picasso, Silvano Parodi, Franco Agosto, Marisa Bariacchi, Mauro Briano, Adriano Bruzzone, Mario Virginio Bruzzone, Mario Ciarlo, Domenico De Benedetti, Fulvio De Lucis, Claudio Filippi, Mario Gozzi, Gesulno Masala, Ferruccio Minozzi, Fulvio Moirano, Giacomo Montaldo, Mario Oliveri, Maria Rosa Perrone, Adriano Pirotto, Francesco Rossi.

PSDI — Pietro Boero, Francesco Bianchi, Gustavo Martinucci, Mario Melita, Anna Musto, Vincenzo Pugliesi, Rosario Russo, Luigi Carlino, Natale Carocci, Onofrio Cirillo, Ivana Duò in Mulas, Umberto Barbano, Calogero Marchetta, Paolo Scialli Maria Palme, Renato Podestà, Giovanni Rizzello, Costantino Sanna, Vincenzo Simonetta, Giorgio Matteuzzi.

DC — Giuseppe Arrigoni, Candido Baldizzone, Giancarlo Bertolazzi, Daniele Boagno, Giuliano Bonifacino, Giuseppina Bruzzone, Tommaso Campanella, Alberto Cassanello, Aldo Caviglia, Giuseppe Di Litta, Gino Fortunato, Giovanni Genta, Romano Lucon, Roberta Porsenna (liberale), Annibale Rebella, Giobatta Rebella, Rosanna Risso, Vincenzo Rosso, Alfredo Tedde, Agostino Torcello.

PSI — Giuseppe Tortarolo, Francesco Veirana, Cesare Barbano, Giovanni Bevilacqua, Alberto Bronzi, Armando Cavassuto, Albino Cervetto, Mario Delbuono, Egidio Gambino, Federico Giusto, Vincenza Lo Iacono in Granata, Giuseppino Mura, Pietro Pasquarelli, Tullio Podestà, Giovanni Prato, Claudio Rebella, Giovanni Romagnoli, Giovanni Saglia, Salvina Scancarello, Carlo Viviani.

PRI (presenta solo dieci candidati) — Andrea Arena, Romano Alberto Marchese, Antonio Fiori, Gabriella De Gregori, Silvano Martini, Elisabetta Brunetti Buraggi, Daniela Pongiglione, Primo Renato Levo, Lucilla Bianchini e Anna Boscaglia.

n. sl.

Sarà 1ª in lista

A Bianzè dc vince il ricorso

BIANZE' — E' definitiva l'attribuzione del numero di presentazione alle due liste di candidati per il rinnovo del Consiglio comunale di Bianzè: alla dc è andato il numero uno, al pci il numero due. Lo ha deciso l'altro giorno la Commissione elettorale mandamentale di Santhià che, esaminando un ricorso presentato da alcuni attivisti comunisti, ha rilevato la propria incompetenza a decidere.

Il ricorso era derivato da un fatto curioso, verificatosi nella notte precedente il primo giorno utile per la presentazione delle candidature. Secondo la tradizione, gli attivisti del pci stavano «picchettando» da alcuni giorni gli uffici comunali per essere sicuri di arrivare primi. Ma avevano fatto i conti senza il sindaco uscente, Luigi Ferraris, ricandidato nella lista dc il quale, con un espediente, è riuscito ad entrare inosservato da una porta secondaria del Municipio, non «picchettata».

Il mattino successivo, quando sono stati aperti gli uffici comunali, il sindaco era già fermo davanti alla porta del segretario comunale, il quale non ha potuto fare a meno di attribuire alla sua lista il numero uno.

L'assurdo omicidio di Strada Mirafiori: l'assassino si dispera in cella

«Non si poteva più andare avanti così prima o poi qualcosa doveva succedere»

Romano Merola ha sparato all'impazzata

Le case in strada Mirafiori dove è avvenuta la tragedia - Sui muri dell'abitazione: i fori delle pallottole

Dalla camera di sicurezza della questura Romano Merola, l'operaio Fiat di 44 anni che, ieri, ha sparato 24 colpi di pistola contro i vicini di casa ammazzando un uomo e ferendo una donna, guarda con occhi persi nel vuoto. Quasi assente.

Rincantucciato in un angolo le ginocchia appoggiate alle spalle non ha voluto mangiare e ha bevuto soltanto mezzo bicchiere di minerale. Ogni tanto sussurra a bassa voce che *«non si poteva andare avanti così: prima o poi qualche cosa doveva succedere»*.

Ripete, monotono, in cantilena, forse per spiegare a se stesso prima che agli altri che ha sparato perché lo avevano provocato. *«Mi hanno truffato* — mormora con un filo di voce — *mi hanno denunciato ai vigili urbani. Ce l'avevano con me. Io l'avevo capito da tempo. C'è un limite di sopportazione per tutto»*.

Una difficile convivenza di tre famiglie nel cortile interno dell'isolato 35 della strada comunale Mirafiori: una tragedia assurda, improvvisa, imprevedibile.

Un uomo di 70 anni, Antonio Argentieri è rimasto ucciso crivellato da sette colpi di revolver. Una donna, Maggiorina Arri, 44 anni, ha dovuto essere ricoverata al Mauriziano con due proiettili nel fianco. E' stata operata dai medici che hanno diagnosticato per lei una prognosi di guarigione di 40 giorni.

Nel caseggiato muri con l'intonaco screpolato, larghe macchie di umidità che si allargano di mese in mese, biancheria stesa ad asciugare al sole, cortile di acciottolato vivevano tre famiglie. Lo sparatore Romano Merola con la moglie Veneranda e due figlie di 17 e 7 anni; il morto, Antonio Argentieri che con la moglie Franca e due figli Leonardo e Cesare, 43 e 40 anni, mandava avanti una minuscola officina meccanica; Sergio Scaiola, 48 anni pure lui titolare di una piccola «bolta», il figlio Giorgio, 21 anni e la moglie Maggiorina Arri.

Pochi minuti prima delle 16 di ieri. Antonio Argentieri è in casa con Vincenzo Bucci, 42 anni, idraulico, vecchio amico di famiglia che sta riparando alcune tubature dell'acqua che gocciolano. Lo Scaiola è in officina che lavora, Maggiorina Arri spignatta in cucina alle prese con un passato di verdura. Non si sa come sia iniziata la discussione. I quattro hanno cominciato a chiacchierare fra loro. Toni sempre più alti per fare prevalere la propria opinione. Voci che si sovrappongono, qualche grido.

Romano Merola che sta riposando a letto dopo un giorno di lavoro alla carrozzeria della Fiat si sveglia, alterato dall'ira. Senza infilarsi le scarpe, impugna la beretta 7,65 che tiene in un cassetto del comò, afferra tre caricatori e si affaccia al pianerottolo di casa. Non una parola. Comincia a sparare un colpo dietro l'altro, tirando a mezza altezza per colpire. Alcuni proiettili si schiacciano sul muro, altri rimbalzano sul selciato altri ancora frantumano i vetri delle auto parcheggiate nel cortiletto.

Tre, forse, quattro colpi raggiungono l'Argentieri che si accascia a terra in una pozza di sangue che si allarga. Gli altri rimangono sbigottiti. Per un attimo non riescono a capire che cosa stia accadendo. Poi corrono per rifugiarsi nell'officina, dietro gli stipiti delle porte. *«Quasi come automi* — spiegano — *d'istinto. Quando siamo stati al sicuro abbiamo visto che Antonio era stato colpito e che era a terra»*.

Il Merola ricarica la pistola, tranquillo, con fredda determinazione. Ricomincia a sparare, tirando al bersaglio al corpo inerme accovacciato a terra. Lo colpisce altre volte. Sette proiettili in tutto.

Maggiorina Arri strisciando, tenta di afferrare il ferito per una manica della camicia per trascinarlo al riparo ma viene raggiunta da due colpi.

Speleologia all'Avis-Fiat

Il Centro culturale Avis-Fiat organizza una «serata speleologica» che si terrà nel salone del Dopolavoro Ferroviario, via Sacchi, n. 65, Torino, stasera alle ore 20,30. Saranno proiettati un filmato e le diapositive del dottor Giuliano Villa.

Parteciperanno inoltre il Gruppo Speleologico Piemontese di Torino ed il Gruppo Speleologico Alpi Marittime di Cuneo.

Partendo dalla Cassa integrazione

Via al negoziato tra Fiat e Flm

Come era facile prevedere, il tema conduttore del primo incontro tra Fiat e Flm per discutere il contratto integrativo aziendale, è stata la richiesta dell'azienda di sette giorni di cassa integrazione per 78 mila addetti del settore auto.

Sull'argomento si sono affrontate, stamane poco prima delle 10,30, all'Unione industriale, le due delegazioni al gran completo: il resonsabile delle relazioni industriali, Annibaldi, accompagnato da tutto il suo staff e dal dirigente dell'associazione imprenditoriale, Panzani, per la Fiat; i tre segretari nazionali (Veronese, Morese e Sabattini), quelli provinciali e i coordinatori sindacali del gruppo, per la Flm.

In apertura, il segretario nazionale della Flm, Silvano Veronese, ha sinteticamente anticipato i temi della piattaforma rivendicativa ribadendo la posizione sindacale secondo cui le proposte di politica industriale contenute nel contratto integrativo sono la soluzione ai problemi di produttività e competitività denunciati dalla direzione di corso Marconi.

L'integrativo di quest'anno è «pesante»: non più un discorso principalmente salariale affiancato a qualche rivendicazione normativa, ma una proposta di politica industriale che passa per rivoluzionarie innovazioni nell'organizzazione del lavoro (superamento delle linee per creare più elastici gruppi di lavoro). Per quanto riguarda il salario si chiedono 47 mila lire medie a testa e altre rivendicazioni prevedono il graduale ritorno alla mensa tradizionale, passaggi di categoria, diritti sindacali.

Quale la risposta della Fiat a queste richieste? Annibaldi ha già parlato di richieste «onerose e tali da determinare un aumento del costo del lavoro valutato attorno al 30 per cento»: un prologo certamente non incoraggiante se si tiene conto della difficile situazione economica più volte denunciata in questi ultimi tempi dall'azienda. La Flm, comunque, ha intenzione di stringere i tempi per non correre il rischio di giungere alle ferie con la vertenza ancora aperta.

In replica indiretta, Cesare Annibaldi ha delineato un quadro — decisamente poco roseo, com'è da tempo abitudine della Fiat — della situazione economica internazionale in cui si inquadrano i più specifici problemi dell'azienda.

Dopo di lui ha parlato il responsabile delle relazioni industriali per il settore auto, Callieri, che ha posto l'accento sulla crisi internazionale che sta vivendo l'automobile anche se in Italia si sta vivendo un momento di «boom» della domanda che però è prevedibile cessi entro termini relativamente brevi.

Il negoziato, dopo una sosta per il pranzo, riprende nel pomeriggio e, con tutta probabilità, proseguirà anche domani.

g. d. s.

echi di cronaca

Perché acquistare gli accessori per bagno in un negozio?

Venite direttamente in fabbrica dove troverete specchi su misura, box doccia, arredamenti con consulenza architetto. Davico specchi, S.S. Moncenisio km 17 (Rivoli-Avigliana), tel. 954.03.41.

Bagno! Bagno! Bagno! direttamente in fabbrica

Tutto l'arredamento del vostro bagno box doccia, specchiere, accessori. Visitateci alla DEAL-TO Bagno, via Nizza 41 e via Cantallo 28 (Barca) tel. 651.598.

con il legno la casa è più bella

Porte interne, finestre, rivestimenti, porte pieghevoli, mantovane, cornici, portoncini blindati.

Legnocasa
Borgaro Torinese
Via Lombardia 3
Tel. 4701615-4702690

Io spettacolo continua
Siamo i più seguiti sarà che siamo i più bravi
24 ore su 24
irradiamo su tutto il Piemonte

Io spettacolo continua
16.40
Quisquilie e pinzellacchere
Programma per i ragazzi
irradiamo su tutto il Piemonte

Io spettacolo continua
18.45
Piemonte a tavola
Rubrica gastronomica ed enologica
irradiamo su tutto il Piemonte

Io spettacolo continua
22.30
Un'ora col campione
In diretta con **Francesco Graziani**
irradiamo su tutto il Piemonte

Venerdì 30 maggio 1980
ore 21
CINEMA ROMANO
Piazza Castello 9, Torino

dibattito
con l'onorevole
RICCARDO
LOMBARDI
sul tema
«Perché garantire continuità alle giunte di sinistra»

Interverranno
I candidati al Comune di Torino
Libertino
SCICOLONE n. 74
Vicesindaco di Torino
Giorgio
CARDETTI n. 25
Capogruppo PSI al Comune
Franca
PREST n. 65
Vicesegretario cittadino
Carla
SPAGNUOLO n. 75
Membro del direttivo regionale

I candidati alla Regione Piemonte
Michele
MORETTI n. 21
Assessore regionale allo sport
Giovanni
ASTENGO n. 5
Assessore regionale all'urbanistica

PARTITO SOCIALISTA ITALIANO

CIBI
box monoblocco cibi in cemento armato
NON OCCORRE CONCESSIONE EDILIZIA
ma una semplice autorizzazione del Sindaco, nel rispetto dei piani vigenti (in forza di quanto disposto dall'art. 56 della Legge regionale n° 56 che integra la Legge n°10 del 1977).
Box per auto, bungalows, servizi igienici, depositi, piccoli magazzini e laboratori.
VENARIA R.(TO) V. STEFANAT C.P. 9 TEL. 992971/81

Per interventi di ristrutturazione edilizia

Bambini in ospedale: stanziato un miliardo

Un miliardo per i bambini in ospedale. Lo ha stanziato la Regione, destinandolo entro l'80 ai primi interventi di ristrutturazione edilizia previsti dalla legge del 27 febbraio, in cui viene sancita la salvaguardia delle esigenze psico-affettive del piccolo a partire dal primo, fondamentale «ricovero» di tutta la vita: quello della nascita. Grazie alla nuova normativa, d'ora in poi tutti i bimbi malati sotto ai sei anni avranno accanto una persona cara. E, cosa non meno importante, tutti i bebé piemontesi verranno al mondo trovando accanto alla madre il papà oppure «un famigliare o una persona di fiducia richiesta espressamente dalla donna», mentre si specifica che, tempo alle strutture di adeguarsi, nessuno di loro sarà più separato dalla mamma dopo il parto.

L'obiettivo, come sottolinea la pediatra Jolanda Valerio De Carli nella relazione abbinata alla legge, è fissato nella tutela del «comportamento di protezione della madre» in abbinamento all'altrettanto innato «comportamento di attaccamento» del neonato. Due istinti che hanno bisogno l'uno dell'altro, insomma: e prima si incontrano, meglio è.

Proprio di quest'ultimo argomento, e cioè del parto «non violento» e delle sue implicazioni, ha parlato ieri sera all'Ordine dei Medici, su iniziativa dell'Associazione Donne Medico, il prof. Ferruccio Miraglia primario ginecologo all'Ospedale dei bambini Vittore Buzzi di Milano, segretario della Società Italiana di psicoprofilassi ostetrica, autore con i suoi collaboratori di quel celebre «Sarò Madre» che da tanti anni costituisce il breviario di migliaia di donne in attesa.

Dice il prof. Miraglia: «La profilassi ostetrica è nata negli Anni 50, quando l'ostetricia ufficiale diffidava di tutto ciò che adesso sta diventando un tema addirittura di moda. Si sono fatti passi da gigante, certamente. Ma senza l'appoggio delle donne chi tra noi si è sempre battuto per un parto umanizzato certo non sarebbe arrivato fin qui. Non è comunque il caso di farsi troppe illusioni. Diciotto anni fa la mia pretesa di accogliere il marito in sala-parto mi fece rischiare una denuncia all'Ordine dei medici. Adesso, tutto questo entusiasmo per il parto dolce che trova la classe medica in prima fila mi sembra una svolta promettente ma pericolosa.

«La tendenza dell'istituzione a fagocitare e manipolare le esigenze del mondo femminile non può affatto essere esclusa a priori. Che cosa si fa in effetti, e come si procede? L'interrogativo attuale è questo. Intanto, al congresso di Firenze le femministe ci hanno fischiato. Non mi sento di dar loro completamente torto».

Nella sua équipe, Ferruccio Miraglia ha preteso di inserire «nonostante la legge» tre psicologhe. In più, oltre ai corsi specifici destinati a medici e personale infermieristico e al training autogeno dedicato alle coppie in attesa, lui e lei insieme, sono sempre più numerose le scolaresche femminili che al «Vittore Buzzi» si indirizzano per approfondire la «storia», le esperienze, le soluzioni con cui una donna affronta oggi la nascita del proprio figlio.

Spiega lui: «Leboyer, il ginecologo francese che secondo i mass-media ha inventato il parto dolce, ha il gran merito di aver divulgato e in un certo senso ritualizzato al momento giusto, quando cioè l'opinione pubblica era pronta a recepirla, una metodologia che ha radici lontane. Da parte mia, con i miei collaboratori puntiamo soprattutto a favorire l'allattamento naturale attaccando il neonato al seno entro la prima mezz'ora dopo la nascita, in maniera da non sprecare in indugi controproducenti quel "rapporto scatenante" che prende il via mettendo in contatto appena possibile la mamma e il suo bambino».

Nello stesso tempo si procede nell'esperienza del parto verticale. «In parole povere, la donna è aiutata a partorire nella posizione voluta dal padreterno anziché in quello da scarafaggio rovesciato cui l'ha costretta una cultura medica che vede in chi le sta davanti un oggetto da manipolare il più comodamente possibile. Abbiamo studiato una particolare sedia a movimenti elettrici che adesso stiamo perfezionando. Intanto, abbiamo già verificato da tempo che le donne le quali affrontano le doglie accovacciandosi aggrappandosi alla spalliera del letto presentano travagli di minor durata e un pericolo estremamente ridotto di lacerazioni».

Le donne ricoverate accettano e collaborano, le donne ostetrice — tranne eccezioni — no. La nascita, ogni nascita, comporta una tale carica di emozioni e di coinvolgimento per chiunque vi partecipa che abbandonare la prassi tradizionale, i puntelli psicologici consolidati dal tempo, fa spesso paura. Così, è fin troppo facile sostituire i vecchi riti con nuove incrostazioni culturali non meno approssimative.

Sostiene Ferruccio Miraglia: «Il parto in casa trova un numero sempre maggiore di estimatori. Nel dopoguerra, ho lavorato dieci anni nella Guardia ostetrica dell'Inam, correvo dove mi chiamavano, e ne conservo ricordi bellissimi. Adesso però per affrontare di nuovo l'ipotesi del parto domiciliare è necessario rendersi conto che si tratta di un trattamento decisamente più lussuoso e costoso di quello ospedaliero. Oggi le coppie pretendono tanto: prima di tutto un figlio solo o al massimo due, e vivi. Il rischio c'è sempre, la cultura d'oggi lo rifiuta: dunque, le responsabilità di medici e ostetriche sono altissime. Senza contare che le case del passato, magari disastrate, erano molto più ampie di quelle odierne. Mi chiedo quanti alloggi abbiano ancora una cucina dove possano entrare una partoriente e chi l'assiste».

All'Ospedale dei Bambini di Milano attualmente la mortalità perinatale, depurata delle donne «a battito negativo» e cioè ricoverate con il feto che non dà più segni di vita, oscilla sul 7 per cento contro il 20 per cento nazionale.

Racconta il professore: «Al congresso di Firenze ho chiesto ad un collega arrivato dall'Olanda, dove il parto casalingo è routine quotidiana, quanti casi di sofferenza fetale avesse riscontrato. Mi ha risposto: neppure uno. Questo significa che esiste una tale assistenza durante la gravidanza e di conseguenza una selezione così meticolosa, che chi viene autorizzata a partorire in casa è, nei limiti del prevedibile, garantita contro qualsiasi rischio».

Fantacronaca, per l'Italia. Ma non tutto il panorama è grigio.

«La scuola francese, diffondendo il mito del parto completamente senza dolore, rischia di esigere dalla donna un nuovo cerimoniale lontano dalle sue esigenze e dalla sua sensibilità. In realtà il parto è un atto d'amore, con la gioia e il dolore che questo comporta. Noi oggi siamo in grado di offrire alla partoriente tutto ciò che le serve per dominare, sminuire, affrontare con serenità la sofferenza. Le donne, e mi colpiscono soprattutto quelle che hanno partorito una prima volta senza sentire nulla e al secondo figlio pretendono "finalmente" un parto normale, se ne rendono conto in numero sempre maggiore. Alle mie pazienti, dico spesso: signora, se nonostante tutto vuol concedersi la soddisfazione di gridare un po', faccia pure che qui nessuno si scandalizza».

l.r.

Ceramiche a Castellamonte

Conferenza stampa questo pomeriggio alle 15 in Regione per la presentazione ufficiale della 20ª edizione della Mostra della ceramica, che si inaugura sabato prossimo 24 maggio nei locali della vecchia scuola media «Giovanni Cresto», e sull'antistante piazza Martiri della Libertà. Particolarmente fitta di presenza questa edizione del ventennale, che propone tra l'altro il gemellaggio degli artisti castellamontesi con i ceramisti di Faenza, celebri in tutto il mondo per la loro produzione.

E particolarmente sostanziosa la partecipazione dei ceramisti locali, a dimostrazione della straordinaria vitalità che la ceramica castellamontese sta vivendo, incoraggiando in questo senso gli sforzi di tutti coloro che, anche negli anni più difficili, hanno continuato a operare nelle antiche botteghe artigianali.

Ritorna quest'anno il settore dedicato alle opere degli allievi del locale istituto d'arte «Faccio», che avranno anche la stimolante possibilità di uno scambio di esperienze con i loro colleghi faentini. Anche l'artigianato della vicina valle d'Aosta avrà ampio spazio in un apposito stand. Ma la novità di questo ventennale è rappresentata forse da un'opera che lo scultore Enzo Sciavolino realizzerà a Castellamonte durante il periodo di apertura della mostra; si tratta di una scultura in terracotta che verrà modellata in una zona antistante l'ospedale.

All'opera collaboreranno anche Nicola Mileti, che ha curato l'allestimento dell'intera manifestazione, e Giorgio Luciani.

ECONOMICI

5 Locali e negozi

offerte

VIA VIDUA 6
box auto vende Lux Case. Tel. 546.476.

ZONA Stadio affittasi a serie e rinomata ditta 3800 mq magazzino laboratorio uffici. Tel. ore pasti 328648.

7 Offerte lavoro e impiego

operai, autisti, fattorini

A.A.A. ASSUMESI ragazzi/e per facile lavoro 450.000 mensili. Presentarsi via Baretti 9/C ore ufficio.
A.A. 450.000 circa più percentuale cercasi ragazzi/e per lavoro organizzato. Per informazioni via Baretti 23 interno cortile.
ADDETTI reparti: gomma e impianti trattamenti galvanici cerchiamo con urgenza. Si richiede esperienza specifica. Assumiamo per passaggio diretto da altre aziende. Tel. 411.1703.
AGGIUSTATORE 5 livello per manutenzione stampi tranciatura a passo lamiera sottile cercasi. Tel. 470.1858.
AGGIUSTATORI 3/4 livello, stampi tranciatura a passo cercasi. Tel. 470.1857.
ASSUMO tuttofare fissa casa persona sola disposta villeggiatura mare ottimo trattamento e stipendio. Tel. 779.364.
CERCASI cameriera per sala pratica camere per periodo estivo. Pensione Riviera di Ponente, tel. 019 748.995.
CERCASI collaudatore 4° livello esperienza attrezzatura e macchine speciali, via Randaccio Borgo Vittoria, telefono 290.292.
CERCO coppia media età senza figli marito occupato o pensionato assumo moglie lavori casa. Telefonare 842.101.
CONCESSIONARIA Volkswagen assume meccanici con buona esperienza milite assolto. Tel. 724.005.
ISTITUTO di vigilanza assume guardie notturne e diurne età massima 30 anni 3ª media altezza minima 1,70 indispensabile la residenza nella provincia di Torino. Portare personalmente domanda a ufficio operativo via Carlo Alberto 32 Torino. Per selezione lunedì mercoledì e venerdì ore 9-12.
MECCANICO 20-25enne milite esente cerca Concessionaria Piaggio. Presentarsi Moroni corso U. Sovietica 169.
OTMA concessionaria Lancia cerca due meccanici generici e lavaggista. Presentarsi corso Spezia 20. Telefono 690.773.
PORTOBELLO di None cerca restauratori e verniciatori che siano veramente capaci, ottimo trattamento in base alla capacità. Tel. 986.5584 - 986.9519.

commessi, baristi

SOCIETA' abbigliamento cerca commessa 30enne, referenziata, personalità, massima esperienza boutique uomo/donna. Tel. 237.844.
TUTTOMOBILI cerca commesso praticissimo vendite mobili, referenziato. Presentarsi in via Pinelli 57.

impiegati

A. FIDALCASE assume giovani per ampliamento settore acquisizione inquadramento fisso più provvigioni. Tel. 503346.
ASSUMESI funzionari ambosessi diplomati bella presenza spiccata personalità auto propria per lavoro di acquisizione nel campo immobiliare offresi fisso mensile e incentivi superiori alla media. Telefonare 497.741.
L'IMPRESA assume con libretti inquadramento IV livello CCNL più incentivi diplomati/e laureati/e patentiauto militeassolto. Via Napione 25 ore 10/12 16/18.

8 Rappresentanti

AGENZIA generale assicurazione assume produttori rami elementari ottimo trattamento economico e alte provvigioni. Telefonare 542.206.
COMPAGNIA di assicurazioni ricerca agenti per tutto il Piemonte. Telefonare 547.722.
DITTA offre ad agenti di commercio professionalmente preparati L. 700/800 mila di provvigioni mensili iniziali assicurate, buon portafoglio clienti. Si richiede indubbia capacità e auto propria. Costituisce titolo preferenziale l'aver operato nel settore alimentare. Tel. ore ufficio al 216.0432 per appuntamento.
LA concessionaria Brina prodotti surgelati cerca agenti con patente C per tentata vendita. Tel. 216.0432 per appuntamento ore ufficio.
SOCIETA' distributrice di materiale elettrico cerca rappresentante per zona Piemonte. Offresi fisso mensile, provvigioni, rimborso spese ed incentivi. Telefonare ore ufficio al 637.531 o 696.5633.

15 Autovetture

AAAAAAAAA. AUTOFRANCIA concessionaria Fiat con nuovo centro assistenziale consegna 48 ore permute vantaggiose piccolissimi anticipi rateazioni Sava 36 mesi. Oppure Leasing centro autoccasioni con garanzia 6 mesi. Permute vantaggiose lunghe rateazioni con minimi anticipi 500, 126, 127, 128, Ritmo, 131, 132, A 112, Dyane, Dyane 6, R4, R5, R6, Alfasud, Citroen GS, Fulvia coupé, Beta coupé, Peugeot 104, cordialmente vi aspettiamo all'Autofrancia, corso Francia 341 (sabato aperto tutto il giorno).
AAAAAAAAA. LE più belle autovetture d'occasione in garanzia le troverete in corso Vigevano 62. Visitateci: Ruspa auto concessionaria Citroën.
A.A.A.A. ALLA Savea 300 auto tutte controllate 500, 126, 127, 128, 128 coupé, 124, Ritmo, 131, 132 2000 impianto gas, Simca 1000, 1100, 1301, 1307, 1308, GI Horizon 1100, 1300, 1500, Bagheera, XRanch, Giulia 1300, Alfasud, Alfetta, A 112 tutti i modelli, Fulvia coupé, Beta coupé 1300 e 2000, Peugeot 104, Mini, Mini Cooper, Mini 90, Maggiolino, Ford Capri, Fiesta, Citroën Gs, R6, R14, Opel City, Manta, Rekord diesel minimo anticipo. Rateazioni senza cambiali. Savea corso Francia 353. Telef. 713.113.
A.A.A. AUTOCCASIONI corso Grosseto 63/75 tel. 745.213 - 781.843 CX GS Dyane LN Meari 126, 127, 128, 112 Mini De Tomaso commissionaria Citroen Innocenti Autobianchi con assistenza aperto sabato.
A.A.A. AUTODESTEFANI esposizione di vetture provenienti da privati e vendute per loro conto: non abbiamo molte vetture ma troverete certamente quella che state cercando. Autodestefani corso Grosseto 55 anche sabato tutto il giorno.
A.A.A. SAIE corso Orbassano 248 tel. 301.608 Mini 90, A112, 127, 128, Kadett, Fiesta, Ascona 1200, Manta 1200, Alfasud, 128 coupé, Rekord Diesel, furgone Fiat 900, Simca 1100 Canguro.
ACQUISTIAMO autovetture anche ipotecate pagamento contanti. Tel. 321.735.
ACQUISTIAMO pagando massimo: 126, A112, 127, Ritmo, 131, 132, Alfa Romeo, Bmw, Beta. Corso Raffaello 3, tel. 658.001.
ALAN Camper vende Bmw 520, Alfetta 2000 L, Chevrolet Pick-up diesel, Dodge Ramcharger et Chevrolet Blazer nuovi da immatricolare et occasionissime Chevrolet Pick-up diesel et Blazer. Tel. 0171 769.542 - 769.724.
ALLA Car Concessionaria Renault di corso Principe Oddone 30 disponiamo di Fiat 127 2 porte e 3 porte anni dal 72 al 79. Telefonare 489.715 - 480.294.
ALPHONE 5 nera 1979 RS TL verde metallizzato 1976, R6 TL 1972, Simca 1100 3 porte 1977, Mercedes 200D 1972 vende Renault fratelli Lupia Snc assistenza e vendita via Morosini 13 Torino tel. 540.737.

ASSICAR
occasione più unica che rare. Abbiamo necessità di spazio. Svendiamo: 500, 126, 850, 127, Mini, Simca 1000, Opel Kadett, R6, Dyane, 128, 124, 1301, Giulia 1.3, da L. 200 mila a L. 1 milione. Rateazioni, minimo anticipo. Ricorda: Assicar, via XXV Aprile 97 - Nichelino, tel. 621.162 - 627.1505.

ATTENZIONE!!! solo per questo mese omaggio 1 anno di bollo e 100 litri di benzina a tutti gli acquirenti di una delle nostre favolose occasioni di tutte le marche con garanzia 6 mesi pagamento anche con piccolissimi anticipi e lunghissime rateazioni cordialmente vi aspettiamo all'Autofrancia concessionaria Fiat corso Francia 341 (sabato aperto tutto il giorno).

AUTOMERCATO AUTOCARRI NUOVO E USATO
Peligna Fratelli, tel. 411.35.52 725.746 725.864, cavalcavia corso Francia, zona Aeronautica (Torino).

AUTOVETTURE SCOFIT
semestrali Fiat Lancia Autobianchi selezionate. Nuove tutte marche e d'importazione pronta consegna garanzia. Assortimento usato. Leasing permute rateazioni. Scofit corso Turati 15 tel. 599.878 504.339.

A112 Elegant, del 74, ben tenuta qualsiasi prova privato vende a privato L. 2 milioni 100 mila. Tel. 881.066 ore serali.
BMW 528 dicembre 75 metallizzata aria condizionata accessoriata ottima occasione Scofit corso Turati 15. Tel. 599.878.
CAMPER Volkswagen Westfaglia modelli Yoxer Berlin nuovi e usati per consegna sollecita concessionaria Rinaldi corso Francia 262 tel. 724.005.
CHI cerca trova, trova Lincarauto concessionaria Talbot Simca in pronta consegna Horizon, 1510, Sumbeam, Baghera, Ranch, la più grande esposizione di vetture d'occasione, Fiat, Lancia, Alfaromeo, Renault, Opel Volkswagen controllate le nostre occasioni e i nostri prezzi. Ricordate chi cerca trova - trova Lincarauto corso Principe Oddone 68 e corso Orbassano 72.

CITROEN GS 1220
occasioni recenti 1220 Club Pallas perfettissime con garanzia «Eurocasion» totale permute rateazioni senza cambiali 30 mesi. Franscar, corso Vittorio Emanuele 206, tel. 758.282.

COMPERIAMO
urge acquistare vetture interpellateci vi rilasciamo valutazioni pagamento contanti. Lincarauto corso Principe Oddone 68 (aperto anche il sabato).
COMPRO contanti qualsiasi autovettura anche ipotecata massima valutazione anche vostro domicilio. Telefono 351.257.

DIESEL TUTTO DIESEL
alla Sale garanzia su autovettura diesel accuratamente ricondizionate Opel Ascona e Rekord dal '73 al '79 a partire da L. 2 milioni 700 mila. Citroen CX '78 grigio metallizzato, Fiat 131 super 2500 79, Peugeot 204 77, 304 78, 504 77. Permute, rateazioni senza cambiali. Sale corso Giulio Cesare 202 tel. 265756 e corso Orbassano 248, tel. 301608.
FIAT 132 1600 78 come nuovo blu scuro vende concessionaria Rinaldi, corso Francia 262, 724.005.
FIAT 132 2000 azzurra metallizzata To/R bellissima vendesi. Visibile corso Agnelli 78 tel. 325.647.
FUORISTRADA Uaz anno 78 ottime condizioni vende la Car Concessionaria Renault di corso P. Oddone 30. Telefonare 489.715 - 480.294.
LAND Rover passo lungo con posti posteriori motore Diesel in ottimo stato vende la Car Concessionaria Renault di corso Principe Oddone 30. Telefonare 489.715 - 480.294.

LE PIU' BELLE ALFA ROMEO D'OCCASIONE ALLA KIT CAR DI CORSO BELGIO 101 TEL. 899.9044/5/6 ALCUNI ESEMPI
Giulia diesel 78 blu scura unico proprietario splendida occasione. Alfa Sud sprint 1300 bianca anno 78 unico proprietario bellissima Alfetta 2000 L luce di bosco metallizzata aria condizionata unico proprietario Fiat 127 3P 76/77 colore blu scuro e grigio metallizzato Fiat 131 anno 78/79 TC blu scuro stupende.
APERTO SABATO

LE PIU' BELLE ALFA ROMEO D'OCCASIONE ALLA KIT CAR DI CORSO GALILEO FERRARIS 24 TEL. 510.251
Jeep CJ6/diesel passo lungo hard top anno 78 come nuova, Duetto 2000 rosso anno 76 vettura da amatore unico proprietario km. 38 mila 5 cerchi in lega. Alfetta 2000 metallizzate grigio e blu pervinca anni 77/78, Alfetta 1600 78 interno panno beige blu pervinca metallizzata unico proprietario, vettura in garanzia Fiat 127 3P anni 77/78 rosso york e blu scuro A 112 Abarth recentissime.
APERTO SABATO

LUPETTO passo B anno 72 unico proprietario cantina a telone ottime condizioni vende concessionaria Rinaldi corso Francia 262 tel. 724.005.
MECCANICO vende per conto clienti auto buone di meccanica discrete di carrozzeria di diversi modelli da L. 400.000 a 900.000 eventualmente facilita pagamento Officina meccanica Sardella tel. 626.811.
MERCEDES 200D 76 aria condizionata molto bella vende concessionaria Rinaldi tel. 724.005.
MORGAN 4/4 giugno 77 nera km. 11.000 unico proprietario accessoriata guida sinistra perfetta Scofit corso Turati 15.

OCCASIONI CITROEN
con garanzia «Eurocasion» totale: 2 CV - Dyane - LN - GS - DS con gas - CX 2200 - 2500 Diesel - CX Athena 6 mesi - Pallas 2000 2 anni - Permutiamo il vostro usato tassativo condizioni - Rateazioni 36 mesi. Franscar, corso Vittorio Emanuele 206, tel. 758.282.
OSART vende Fiat 132 diesel 2500 anno 78 uni proprietario azzurro metallizzato via Frejus 12. Tel. 442.280 442.351.
OSART vende Land Rover 109 Station Wagon tetto tropicale anno 79 come nuovo. Via Frejus 12, tel. 442.280 - 442.351.
OSART vende Mini De Tomaso anno '78 azzurro metallizzato ottimo stato via Frejus 12. Tel. 442.280 / 442.351.

PER LA SCELTA
della tua vettura d'occasione c'è Soima Auto. Ti offriamo rateazioni fino a 30 mesi senza anticipo. Soima Auto corso Giulio Cesare 156. Tel. 205.1977 - 205.2005.
PEUGEOT 504 Diesel anno 75 colore blu pochi km unico proprietario vende la Car Concessionaria Renault di corso P. Oddone 30. Telefonare 489.715 - 480.294.
PORSCHE 911 S 2700 ottobre 1973 accessoriata gomme nuove perfetta Scofit corso Turati 15. Tel. 599.878 - 504.339.
PORSCHE 924 76 grigio metallizzato ottime condizioni vende concessionaria Rinaldi tel. 724.005.
PRIVATO vende a privato Ritmo targa oro 5 porte mesi 6 anche a rate. Telefonare 326.832.
PRIVATO vende superba Motorhome americana nuova da immatricolare superaccessoriata forte sconto. Tel. 0171 769.724.

RANGE ROVER
immatricolata 1979 antifurto pneumatici speciali 4 ruote cerchionate neve altri numerosi accessori garanzia totale. Franscar, corso Vittorio Emanuele 206, tel. 758.282.
RANGE Rover marzo 79 km 9000 aria condizionata vetri elettrici servosterzo impianto stereo e accessori vari privato vende. Telefonare ore ufficio 500.473.
RENAULT 14 TS 77 grigio metallizzato Renault 18 TS molto bella, Renault 5 TL in ottime condizioni vende concessionaria Rinaldi, tel. 724.005.
VENDIAMO rateando selezionate: 126 A112, 127, Ritmo, 131, 132, Alfa Romeo, Bmw, Beta. Corso Raffaello 3, tel. 658.001.
1300 Station Wagon Taunus 75 perfetto stato privato vende lire 2 milioni. Telefonare 506.035.
241 Diesel carro centine telone perfetto vendesi visibile autorimessa via Giulia di Barolo 3/D. Tel. 831751 882456.
50NC-C furgone - Bmw 525 - Beta HPE - Bmw 125 - 132 D - 131 1300 - 128 - 125 - Volkswagen furgone - Escort - Ami 8 - Simca 1000 - Giulia 1300 TI - Kadett - Kadett coupé - Kadett familiare - Manta - Ascona - Rekord - Rekord D familiare. Via Cigna 3.

16 Motocicli

CILOMOTORIZZATEVI risparmierete con Ciao Bravo Boxer SI Eco CBA CB1 60 km litro. Gastaldelli, corso Peschiera 173.

COMPERO
pagamento immediato qualsiasi motociclo, Motomarket, corso Giulio Cesare 175, telefono 202.204.
MOTO Morini economia senza rinunce con motori quattro tempi testa piatta da 125 a 500 cc. Bongarello via Cameràna 2.
MOTOCARRI Ape Piaggio vasto assortimento veicoli nuovi. Occasioni revisionate Tosa corso Regina 61 Torino.

18 Acquisto alloggi

A.A.A.A. FIDALCASE acquista direttamente per contanti alloggi in Torino e provincia. Tel. 595808 503346.
A.A. ACQUISTO alloggio libero (anche non subito purché garantito sicuramente entro 15 settembre) in Torino o prima periferia. Pagamento 50% subito, saldo consegna chiavi. Telefonare 517.571 chiedere sig. Oreo.
A.A. CERCO urgenza alloggio libero da acquistare in contanti grazie stratto esecutivo qualsiasi zona. Tel. 472.057.
A.A. FAMIGLIA benestante compera in Torino 2-3 camere cucina qualsiasi zona purché libera. Telefonare 513.718.
A.A. PER investimento capitali società acquista in contanti 2 alloggi anche affittati purché in buono stabile. Telefonare 513.990.
A. ACQUISTASI uso ufficio alloggio libero zona centrale piano rialzato o 1° piano. Tel. 549.492.
A. ACQUISTO alloggio affittato con prospettive di liberazione in qualche anno in Torino o prima cintura, pagamento immediato 549.505 interno 12.
A. ACQUISTO urgentemente alloggio libero in Torino 2-3 camere tinello e servizi pagamento per contanti. Tel. 378.789.
A. ARCHITETTO acquista urgentemente in Torino alloggio libero 2-3 vani servizi pagamento contanti. Tel. 3096749.
A. CAUSA stratto acquisto 2 camere servizi possibilmente zona centrale. Telefonare 583.559.
A. CERCO acquistare appartamento libero di 1-2 camere tinello bagno in Torino, telefonare 305.225.
A. CERCO alloggio anche prima cintura libero signorile 3-4 camere servizi sistemazione figlia pago subito. Telefonare 472.057.
A. CERCO Collegno e dintorni alloggi villette liberi e occupati rapida trattative per contanti. Immob. G.2. Tel. 780.3050.
A. COM.F.A.I. S.p.a. gruppo nuova edificatrice acquista direttamente interi fabbricati in qualsiasi stato di manutenzione e redditività. Gradito intervento professionisti. Tel. 548123.
A. STABILI in blocco acquista società rapide trattative con qualsiasi situazione locativa e manutentiva. Telefonare 488.972 - 489.789.
A. TORINCASE via Cavour 7 (dal 1953) acquista per contanti alloggi liberi-occupati, massima valutazione. Telefonare 541.419.
A sposi a giugno urge zona Francia S. Rita Mirafiori camera tinello eventuale box pagamento contanti. Telefonare 748.258.
ABBISOGNACI alloggio libero: camera tinello cucinino con servizio interno. Telefonare 539.181.

ACQUISTA
urgentemente per conto propria numerosa e selezionata clientela alloggi liberi ad occupati in Torino qualunque dimensione pagamento in contanti. Centro Casa 513.831.

ACQUISTASI per contanti alloggio libero 1-3 camere cucina anche da ristrutturare. Tel. 443628.
ACQUISTASI per contanti alloggio libero 1-3 camere qualsiasi zona. Tel. 443628.
ACQUISTASI solo da privati alloggio libero in Torino con servizi zona Francia S. Rita Italia 61. Tel. 512.664.
ACQUISTERei appartamento libero in Torino o prima cintura di 3-4 camere pago in contanti. Tel. 330.725.
ACQUISTO alloggio libero in Torino 2-3 camere per urgente matrimonio figlia pago subito in contanti. Telefonare 472.057.
ACQUISTO alloggio 1/2 camere tinello cucinino privatamente zona S. Rita Parella pagamento contanti. Tel. 599.977.
ACQUISTO appartamento libero 2/3 camere servizi direttamente da privato Torino o cintura pagamento in contanti. Tel. 215.143.
ACQUISTO libero 2 camere cucina servizi Torino o prima cintura pagamento contanti. Tel. 213.646 no intermediari.

(continua)

VILLA UNIFAMILIARE
ARCHITETTURA E PROGETTO DI PRESTIGIO
a None. Salone, sala, cucina, 3 camere letto, 4 bagni, taverna, box 3 auto, parco cintato 7000 mq, gioco bocce, predisposizione piscina. Dilazione - Permute.
Tel. 54.23.38

E' un giovane impiegato di cui non è stato fornito ancora il nome

Un altro arresto (Prima linea) all'alba

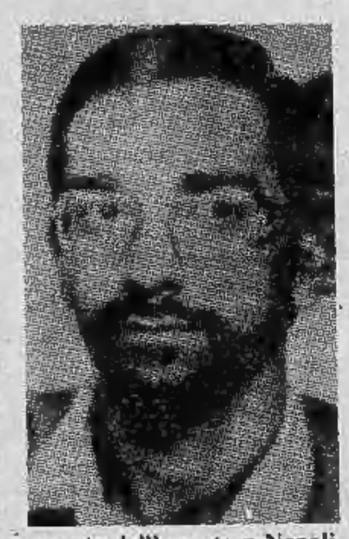

Il brigatista Luca Nicolotti al momento dell'arresto a Napoli e nella foto di un documento perso durante la sua latitanza

Stamane all'alba gli agenti della Digos hanno arrestato ancora un aderente all'organizzazione di Prima Linea. Si tratta di un giovane poco più che ventenne, impiegato. Il nome non è stato ancora comunicato. Come per gli altri arrestati o fermati che si trovano ancora nelle camere di sicurezza della questura o in quelle delle caserme dei carabinieri si cerca di ritardarne la notizia nella speranza che qualcuno si decida a parlare e possa far progredire l'identificazione ai altri.

Il quarto terrorista catturato a Napoli dopo l'omicidio dell'assessore regionale democristiano Pino Amato è proprio Luca Nicolotti, studente del Politecnico di Torino, ex operaio del reparto Presse alla Fiat Mirafiori. L'ha finalmente confermato egli stesso dopo esser stato per tre giorni reticente. Alcuni indizi lo accusavano ma ad accentuare i dubbi era venuta la smentita dei genitori che, non vedendolo da tre anni, non ne avevano riconosciuto l'identità dalle fotografie poco chiare, diffuse subito dopo la cattura.

Nicolotti si è diplomato al «Galileo Ferraris». Dirigente di «Potere operaio», dopo essersi iscritto al Politecnico è entrato come operaio alla Fiat. Attivista politico e sindacale, ha partecipato a tutte le lotte del '74. E' entrato in clandestinità al momento di indossare la divisa militare. Figlio di un funzionario dell'Acquedotto municipale, abitava con la famiglia in via Caboto, alla Crocetta.

Come tanti giovani, Luca aveva festeggiato con gli amici la partenza per le armi. Quella sera — raccontano — fu particolarmente allegro, ironizzando su chi portava i capelli lunghi e facendo allegre previsioni sulla vita con i commilitoni. Il giorno dopo prese il treno per raggiungere il distretto di Bari ma al reparto non lo videro mai.

Era entrato in clandestinità nelle Brigate rosse, nome di battaglia «Valentino». L'organizzazione lo assegnò alla «colonna» genovese. Nel capoluogo ligure avrebbe partecipato a quasi tutti i più efferati delitti di questi anni. Lo accusano le rivelazioni di Patrizio Peci: Nicoletti avrebbe fatto parte del «commando» che assassinò nel giugno del '78 il commissario Antonio Esposito; avrebbe sparato nel novembre del '79 nel bar di Sampierdarena dove vennero uccisi i carabinieri Vittorio Battaglini e Mario Tosa e avrebbe partecipato anche al duplice omicidio del gennaio scorso, vittime, sempre a Genova, il colonnello Emanuele Tuttobene e l'appuntato dei carabinieri Antonio Casu.

A segnalare la «scomparsa» di Luca Nicolotti era stato il «Quotidiano dei lavoratori». Il suo nome, indicato nella «rosa» dei partecipanti alla strage della scorta dell'onorevole Aldo Moro, è stato «ripescato» dal giudice istruttore Achille Gallucci con un mandato di cattura, emesso sempre in seguito alle rivelazioni di Peci.

Ma ad accusare Luca Nicolotti anche di altri attentati sarebbero le armi con cui ha compiuto l'ultimo omicidio di Napoli. Una Browning e una Beretta 81, calibro 7,65, con le quali sarebbe stato ucciso il sindacalista dell'Italsider Guido Rossa e feriti l'ex vicedirettore del «XIX Secolo», Vittorio Bruno, il direttore della scuola per dirigenti industriali, Filippo Peschiera, l'ex segretario regionale democristiano, Angelo Sibilla, il dipendente dell'Italsider Sergio Prandi e il dirigente dell'Ansaldo Carlo Castellano.

Armi che il terrorista impugnava al momento della cattura. Sull'auto con cui ha cercato di fuggire insieme ai suoi due complici è stata trovata anche la mitraglietta «M 12» che i brigatisti prelevarono in via G.B. Monti, a Sampierdarena, dopo l'assassinio del maresciallo Battaglini e' del carabiniere Tosa.

Intanto mentre via via i ricercati torinesi delle Brigate rosse e di Prima linea vengono rintracciati a Napoli, Milano, Firenze, Genova e anche in Francia, nella nostra città carabinieri e Digos dopo gli arresti e le identificazioni più clamorosi portano avanti le indagini per sradicare tutti i possibili collegamenti dei terroristi.

Gli arrestati e i fermati, come abbiamo già scritto ieri, sono numerosi, ma i magistrati che stanno interrogando chi si dichiara disposto a parlare vogliono aspettare a comunicare l'identità. L'ultimo nome fornito è quello di Renato Bevione.

Alessandro Rigaldo

Scalpore e polemiche per il caso di Moncalieri

Il maestro che annuncia a scuola «Sto per diventare una maestra»

Cambiare sesso, oggi, non è di per sé un fatto clamoroso. C'è gente che ogni giorno, con atteggiamenti, con abiti, con interventi chirurgici, «sceglie» un sesso verso cui, per spinte interiori, psicologiche e fisiche insieme, si sentiva portato. E' accaduto a militari: un sergente è diventato donna. Un marinaio è diventato *hostess* e lavora per una compagnia aerea. Più imbarazzante il caso di chi, insegnante, uomo, annuncia ai suoi allievi: «*Bambini, vi devo dire che d'ora in poi sarò la vostra maestra*».

E' accaduto anche questo. Adesso le considerazioni da fare, almeno quelle essenziali, sono poche: era un caso personale, intimo, di cui si poteva, forse addirittura si doveva, evitare la pubblicizzazione. A Moncalieri, dove il caso si è verificato e dove ne parlano, ci sono genitori preoccupati, bambini perplessi, insegnanti indignati da un lato e solidali dall'altro, con il *maestro-maestra*, Fausto Schintu, di trentaquattro anni, il quale, per quanto concerne le sue prestazioni didattiche, non ha mai dato adito a lamentele. Un bravo docente, insomma, protagonista di un caso che è piombato sulle cronache grazie soprattutto a un quotidiano milanese che ha creduto di propinare ai suoi lettori un «colpo ghiotto».

L'Istituto in cui l'episodio è avvenuto è il Latour, un ottimo istituto dove i genitori lasciano con piena fiducia i bambini — dalla prima alla quinta elementare — per tutto il giorno, dalle 7,15 del mattino sino a sera. Sono per la maggior parte genitori che lavorano. Le suore che mandano avanti l'istituto e si occupano dei bimbi sono le religiose di Santa Maria del Buonconsiglio.

«*Siamo seriamente preoccupate, ferite* — ci dicono — *per un episodio che, pur essendo umano, rischia di arrecare grave danno all'istituto con la pubblicità negativa che ne viene fatta. E' da un po' di tempo che questa storia si conosceva ma davvero non potevamo immaginare che scoppiasse così; questo lo diciamo con tanta amarezza, per noi, che lavoriamo qui da anni e anni, per i genitori e per i bambini*».

E' vero che lo stesso insegnante ha ritenuto di dare la notizia in classe ai bambini? «*Non sappiamo esattamente come siano andate le cose; speriamo che venga fuori la verità e che non ci sia scandalo per nessuno, meno che mai per l'istituto*».

Parliamo con una signora che ha il bimbo all'istituto: «*Mi ha stupito come la cosa è venuta fuori, ma non ho perplessità poiché ho sempre avuto fiducia nelle suore e continuerò ad averla. Mi spiacerebbe se dovessero andarsene dalla scuola dopo questo episodio; questo sì, anche perché, andando in ufficio, non saprei dove lasciare il bambino che lì a Moncalieri, al Latour, si trova bene come a casa propria*».

Parliamo con il presidente dell'Istituto Latour, Michele Gallea: «*Penso che il fatto sia così, come lo conoscete. Poteva esserci un maggior riserbo, magari, da parte dell'insegnante, ma adesso cerchiamo di non drammatizzare. Oggi stesso riunirò il Consiglio di amministrazione, per esaminare questo e anche altri problemi. Qui abbiamo 135 ragazzi, tutto va bene e mi sentirei preoccupato se le suore ci abbandonassero dopo quanto è stato reclamizzato in maniera eccessiva. Credo che la solidarietà dei genitori non ci manchi, in questa fase delicata. Cerchiamo di non farne un caso troppo grosso. Occorre lavorare come prima, con la serietà di prima, far sì che i bambini non risentano del chiasso che si fa attorno alla storia e soprattutto che la scuola proceda bene come è sempre avvenuto per il passato*».

E' probabile che queste parole e le espressioni che continuano a giungere da molti genitori, convincano le suore a rimanere. Il caso di Fausto Schintu riguarda soltanto lui. «*Non facciamone un fumetto e nemmeno costruiamone un personaggio del cinema*», è la conclusione di un padre che ha appena accompagnato all'istituto il figlioletto di otto anni.

Segreterie telefoniche dell'Ept

Come già avvenuto negli anni scorsi, dalle due segreterie telefoniche dell'Ept rispondenti ai numeri 544.636 e 544.404, che durante la stagione invernale hanno fornito i dati del bollettino della neve, sono emesse periodicamente, a partire dal 15 maggio, notizie concernenti le manifestazioni di prevalente interesse turistico in programma a Torino e provincia per i quindici giorni successivi.

Le segnalazioni di avvenimenti per l'eventuale inserimento nella registrazione telefonica dovranno pervenire all'Ente provinciale per il Turismo di Torino (via Roma 222) con almeno dieci giorni di anticipo sulla data di effettuazione.

n.1 alla Regione
Attilio BASTIANINI

n.72 al Comune
Fernando SANTONI

37 anni, da dieci in Comune.
Scomodo per le maggioranze, tenace nelle idee.
Competenze specifiche in urbanistica e trasporti.
Mesi fa blocca con un emendamento, poi accettato, il percorso della Metropolitana in mezzo a corso Vittorio.
Insegna urbanistica al Politecnico di Torino. Scrive su "Il sole 24 ore".
Sposato con due figli, Cesare e Eugenio.

36 anni. Laureato in Giurisprudenza a Torino.
Avvocato penalista, libero professionista.
Sposato con due figli.
Dall'impegno politico nella Università al Partito Liberale.
Consigliere nazionale del P.L.I. e segretario cittadino dal 1976.
Politico per passione, senza compromessi.
E' uno degli uomini del rilancio liberale.

PLI

Amministratori liberali in Regione e Comune

coop

FRESCHI DALLA CAMPAGNA

a prezzi convenienti.

(dal 23 maggio al 2 giugno nei supermercati del Piemonte e della Liguria).

Prodotto	Prezzo
ARROSTO DI VITELLO ARROTOLATO il Kg.	5.420
FETTINE DI SUINO MAGRO il Kg.	4.980
POLLO ALLEVATO A TERRA il Kg.	1.680
PROSCIUTTO COTTO al taglio l'etto	720
GRANA PADANO l'etto	648
PETTO DI POLLO il Kg.	6.340
SALAME PURO SUINO "COLLI BRIANZOLI" BERETTA g. 400 l'etto	848
CERTOSA GALBANI l'etto	310
COSCIA TACCHINO il Kg.	1.780
MORTADELLA "ASSO" senza polifosfati al taglio l'etto	390
MOZZARELLA PIZZAIOLA LOCATELLI Palla g. 120	490
BOCCONCINI DI VITELLO il Kg.	5.380
PROVOLONE DOLCE l'etto	435
ANTIPASTO BERETTA maxi-botte l'etto	950
GORGONZOLA GIM l'etto	420
BRACIOLE DI COPPA di suino magro il Kg.	3.680
PROVOLONE PICCANTE l'etto	495
PATATE NOVELLE il Kg.	490
INSALATA LATTUGA il Kg.	790
ARROSTO ARROTOLATO di suino magro il Kg.	3.280
CAROTE il Kg.	490
MELE GOLDEN 70/80 il Kg.	690
FRAGOLE g. 250	480

Sono gli alimenti più genuini e naturali, insostituibili nella dieta di ogni giorno per le loro fondamentali caratteristiche nutritive. La Coop te ne offre un'ampia scelta. Per i prezzi, fai il confronto.

Coop. Siamo più grandi perché sono più forti i consumatori.

ECONOMICI

La tariffa è di L. 1350 la riga. **Rubrica 6:** operai/impiegati **L. 750**, tecnici **L. 650**, dirigenti **L. 1100. Rubrica 9 e 11** (domande) **L. 750.** Avvisi urgenti data fissa o neretti: il doppio. Neretti urgenti, data fissa o urgentissimi il triplo.

In tema di offerte di impiego o lavoro, l'editore ricorda che la legge 9.12.1977 n° 903 vieta discriminazioni sul sesso e l'inserzionista è impegnato a rispettare tale legge.

2 Affari e capitali

A.A. EUROFINSARDA con i suoi finanziamenti vi aiuta. Commercianti artigiani operai impiegati vi attendiamo. Rapidità e riservatezza. Via Sacchi 58 tel. 594.760 598.918 596.046.

A. ATTENZIONE finanziamenti istantanei a tutti via Cristoforo Colombo 1 tel. 504463 580870.

AFIA piazza Carlo Felice 18, tel. 540.632 537.358 concede prestiti fiduciari e ipotecari su auto e immobili rapidamente a interessi modici. Massima riservatezza.

ATTENZIONE finanziamenti rapidi fiduciari e ipotecari a tutti. Riservatezza via S. Teresa 23 tel. 539.035.

CONCEDIAMO con rapidità e serietà prestiti ad ogni categoria. Finanziaria Commerciale. Orario continuato. Corso Galileo Ferraris 148, tel. 594.716.

MUTUI
concediamo in 20 giorni a bassi interessi solo per acquisto casa. Rivolgetevi alla Centralfin, corso Francia 46, tel. 748.722.

PRIVATO concede prestiti ipotecari con formula leasing minimo 10 milioni. Per appuntamento tel. 650.8873.

3 Aziende, negozi

A.A. FASANO quasi 20 anni di esperienza nella cessione di aziende commerciali-industriali e negozi. Assicuriamo la massima rapidità e garanzia. Fasano 696.4180 - 696.4670.

A.C.S. affare Piossasco pasticceria attrezzata licenza superalcolici e muri negozio 50 milioni. Tel. 882137.

A. SOCIETA' immobiliare cerca socio in compartecipazione dinamico patente auto cultura media con capitale adeguato alle proprie aspirazioni. Tel. ore ufficio 512.923.

A lire 13 milioni 500 mila vendo avviata tintoria lavanderia zona centro pagamento rateale. Telefonare 658.235.

AFFARE per motivi famiglia cedesi acconciature donna 9 posti di lavoro zona centro. Telefonare 502.783.

ALBERGO centrale 13 camere mq. 460 circa attività trentennale Pistone propone con immobile 265 milioni tel. 506.385.

ALBERGO ristorante centrale angolare arredamento nuovissimo rifiniture accurate 160 milioni minimo contanti 50%. Pistone tel. 506.396.

ANTICA
attività commerciale notevole volume d'affari ampia esposizione zona via Roma cedesi richiesta 135 milioni. Telefonare 584.611 ore ufficio.

BAR Pietra Ligure 50 mt. mare vendesi subito occasione L. 35 milioni. Tel. 019 68.210 oppure 019 686.061.

BAR super alcolico incasso 220 mila giornaliere 15 giorni prova cedo 45 milioni anticipo 15 milioni. Tel. 537.213 - 517.280.

BAR super zona Parella elegante attrezzato moderno 150 mila al giorno 35 milioni possibilità dilazioni. Telefonare 580.955.

BAR superalcolico primissima cintura angolare ottimo arredamento incasso 350 mila giornaliere chiusura serale. Pistone 506.385.

BAR superalcolico arredatissimo centralissimo chiusura serale domenicale cedo anticipando 8 milioni. Tel. 537.213 - 517.280.

CALZATURIFICIO pelletteria zona Mirafiori angolare ottimo reddito. Pistone tel. 506.385.

CEDESI bar tavola calda con dehor piscina oppure discoteca 230 posti a sedere in Riviera ligure. Tel. 0182 91.384.

CERCO albergo 30/50 camere possibilmente III IV categoria buona posizione si assicura discrezione trattativa breve. Tel. 599.977.

CORSO Peschiera vendesi dilazionando pasticceria bar con annesso laboratorio elevato incasso mensile. Telefonare 500.346.

DI SALVATORE corso Turati 13 cede elegante moderna discoteca 400 posti impianti nuovissimi attrezzatura completa di massima sicurezza, televisione a circuito chiuso vero affarone causa salute.

EDICOLA giornali cartoleria posizione centrale 180 mila al giorno cedesi 35 milioni dilazionati affarone. Telefonare 599.447.

EUROCESSIONI tel. 0184 72.672 cede cintura Torino moderno panificio kg. 500 self-service con alloggio. 7 punti rivendita, trattabili 200 milioni dilazioni ratei.

EUROCESSIONI tel. 0184 62.672 cede zona astigiana mulino venticinquennale, alta meccanizzazione investimento immobiliare alto reddito trattabili 180 milioni ratei.

EUROCESSIONI tel. 0184 72.672 cede in cintura torinese azienda vinicola produzione e vendita zona commerciale ratei.

EUROCESSIONI sede in importante centro commerciale provincia Torino market alimentari avviamento ventennale, trattative in sede. Tel. 0184 72.672 dilazioni.

EUROCESSIONI
cede in zona industriale prima cintura Torino industria leader stampaggio lamiere e stampi. Importante portafoglio clientela nazionale ed estera, strutture e macchinari moderni ad alto livello produttivo. Trattative in sede. Tel. 0184 72.672.

FASANO 696.4180 azienda accessori moquette brevetto esclusivo fatturato incrementabile capannone 2000 mq. Cede: 700 milioni.

FASANO 696.4180 azienda forniture idrauliche arredamento bagni elevato giro affari ottimo reddito. Cede: 45 milioni più merce.

FASANO 696.4180 forniture ufficio cancelleria elevatissimo giro affari, alto reddito. Cede: 120 milioni più merce. Dilazioni.

FASANO 696.4180 lavasecco Borgata Vittoria, macchinari nuovi, ottimo incasso, adatto competente. Cede: 12 milioni. Dilazioni.

FASANO 696.4180 trattoria bar zona Dora attività ventennale capacità 65 coperti buon incasso dimostrabile. Cede: 40 milioni.

FASANO 696.4180 calzificio artigianale avviatissimo macchinari ottimi utile netto annuo 18 milioni elevabile. Cede: 25 milioni.

FASANO 69.64.180 abbigliamento giovane S. Paolo su via commerciale 2 vetrine possibilità sviluppo. Cede: 22 milioni più merce.

FASANO 69.64.180 casalinghi articoli regalo cintura avviatissimo alloggio incasso annuo 100 milioni. Cede: 20 milioni più merce.

GIRO macchine piazzate per vendita caffè bibite pasticceria reddito netto 1 milione 200 mila mensili dimostrabile cediamo studio Sassi via Garibaldi 5.

IFIM
vende licenza e attrezzature laboratorio fotografico adibito anche foto industriali e ritocchi speciali. Tel. 742840.

IFIM
vende Madonna di Campagna licenza macelleria avviatissima e attrezzatissima incasso settimanale 3 milioni. Tel. 748718.

LATTERIA adiacenze c.so Grosseto spaziosa incasso 140 mila giornaliere 13 milioni 500 mila. Tel. 506.396.

LATTERIA centralissima signorile oltre 300 mila al dì alto reddito cedesi 24 milioni per trasferimento. Telefonare 580.955.

LAVASECCO stupendo macchinari nuovissimi zona Galimberti 15 anni attività per ritiro cedesi lire 17 milioni 500 mila. Telefonare 580.955.

PANETTERIA rivendita vende privato Parella incasso 130 mila richiesta 16 milioni. Tel. 710538 713409.

PANETTERIA 2 vetrine grande retro poca merce zona piazza Bengasi urge cedere per maternità lire 7 milioni 500 mila. Telefonare 580.955.

PANIFICIO con forno e attrezzatura rinnovata pane giorno kg 180 eventuale gerenza solo rivendita tratta in città provincia Torino Di Salvatore 581.694.

PIEMONTIMMOBILI cede corso Francia negozio abbigliamento con tabelle 9/10/14 14 milioni più merce. Tel. 885.747.

PIEMONTIMMOBILI cede Mirafiori ferramenta colorificio alto reddito 35 milioni più merce. Tel. 885.747.

PIZZERIA trattoria incasso 400 mila vera fortuna famiglia cedesi 14 milioni più dilazioni. Tel. 233.822, serali 472.032.

RISTORANTE piano bar rinomatissimo centrale annesso alloggio attrezzatura completa arredamento nuovo incasso oltre 300 milioni annui minimo contanti 65 milioni. Pistone tel. 500.012.

TABACCHERIA adiacenze via Borgaro ottimamente arredata incasso 200 milioni annuo buon reddito. Pistone 506.396.

TABACCHERIA ottima posizione commerciale grosso giro affari annuo alto reddito. Pistone tel. 500.012.

VICINISSIMA scuola cartoleria intenso passaggio cedo 21 milioni più inventario lunghe dilazioni affare. Telefonare 599.447.

4 Terreni

CASTIGLIONE mq. 65 mila agricoli possibile costruzione tenuta ottima posizione L. 2500 mq. in blocco. Rivar 842.606.

LOTTIZZAZIONE 6 villette unifamiliari in pineta 1000 mq terreno licenziate e urbanizzazione pagata zona panoramica turistica (Acqui Terme) vendo prezzo affare 13 milioni 500 mila a lotto considerasi permute o compartecipazione. Studio Rodi 321.867.

TERRENO libero Valdellatorre pressi Alpignano 38.000 mq unico appezzamento coltivato pini L. 9 milioni. Tel. 513.022 - 530.880.

UNIVERSALCASE Alpese terreno edificabile mq 3000 circa lire 33 milioni. Telefonare 953.3755.

5 Locali e negozi

domande

A.A. CAPANNONI industriali cerchiamo in acquisto-affitto. Siamo a vostra disposizione con 20 anni di esperienza specifica nel settore. Rapidità e garanzia. Fasano 696.4670.

CERCASI locali industriali in affitto o acquisto da mq. 500 a mq. 2000 in Torino o cintura. Tel. 339.886.

FASANO 696.4670 ricerca per importante società elettronica: locale 1500-3000 mq, altezza mt 4, in Torino o cintura Francia.

IMMOBILIARERUBIOLO cerca affitto o acquisto per scelta clientela locali industriali magazzini negozi. Tel. 779.733.

LOCALE acquisto da privato minimo 200 mq con passo carraio possibilmente fronte strada. Tel. 444.716 orario dei pasti.

NAZIONALCASE acquista direttamente capannoni magazzini seminterrati pagamento contanti serietà tel. 747148 761459.

SOCIETA' cerca in locazione o acquisto muri negozio via forte passaggio mq. 80/150. Telefonare serali 301.540 - 337.132.

UFFICIO mq 300-400 zona centro in stabile signorile libero subito affitto o acquisto in contanti. Telefonare 556.374.

offerte

A. AFFARE società vende immobile ristorante mezza montagna Pinerolese e relativa gestione capacità 200 coperti. Tel. 545128.

A. AFFITTA privato capannoni industriali nuova costruzione diverse metrature ampio parcheggio mensole carroponte cabina elettrica volendo palazzina uffici e abitazione signorile Leinì. Telefonare 790.775.

A. AFFITTASI in corso Turati in prestigioso stabile 220 mq. uso ufficio completamente arredati. Gianoncelli 517.591.

A. COM.FAI vende vicinanze piazza Nizza negozi diverse superfici, buon investimento. Tel. 546123.

A. FIDALCASE vende libero centro pressi corso Vittorio magazzeno mq 30 passo carraio lire 23 milioni. Telefonare 503.346.

A. FIDALCASE vende liberi Cascine Vica - corso Francia box auto a lire 11 milioni dilazionabili. Telefonare 501.249 - 503.346.

AFFARE privato vende zona Lungodora Firenze magazzino mq. 80 più box più 4 locali piano cortile a L. 39 milioni. Tel. 385.465.

AFFARE via Beretti 2 magazzini di sicuro investimento da 11 e 25 milioni dilazioni pagamento. Sia 582.080 - 519.977.

AFFITTASI in corso Unione Sovietica locale con uffici 3500 mq adatto industria leggera punto di vendita ingrosso dettaglio. Telefonare 328.648 ore pasti.

AFFITTASI locale di gran prestigio a uso magazzino laboratorio mq 1750 su due piani più uffici mq 450 zona Lungo Dora Colletta. Tel. 510341 544256.

BOX privato centro Crocetta servizio sorveglianza e lavaggio vendo. Tel. 535.601.

CAPANNONE industriale mq. 2000 altezza mt. 7 fronte statale vendesi L. 400 milioni compreso mutuo L. 100 milioni. Tel. 937.251.

CASALEGNO E S. Gillio (To) liberi recenti 2 box auto mq. 15 L. 5 milioni 500 mila cadauno mutuo fondiario. Tel. 838.444.

CENTRALEDILE vende alloggio centrale con annesso negozio 120 mq complessivi, 22 milioni 500 mila. Tel. 530.163 - 532.409.

CENTROCASA 513.831 box auto Centro Europa liberi od occupati da 5 milioni a 6 milioni 500 mila minimo contanti dilazioni.

CERVINO 7432523 vende Grugliasco via Gemonio 21 ultimi box auto e magazzini nuova costruzione L. 9 milioni meno mutuo.

FASANO 696.4670 affitta capannoni industriali zona Torino Nord: mq 2000 e 2500 con cortile, passo carraio, riscaldamento.

FASANO 696.4670 capannone industriale confini città: mq 2600 coperti, cortile 2400 altezza 6, uffici servizi mensa spogliatoi riscaldamento. Affitta: 5 milioni 500 mila mensili.

FISIM liberi in Nichelino muri negozio mq 80 volendo anche licenza commestibili dilazioni. Telefonare 581.759.

FISIM libero negozio corso Turati in complesso residenziale con magazzino 100 mq totali mutuo. Telefonare 581.759.

GABETTI 5767 vende libero S. Salvario via Principe Tommaso negozio con tre luci mq 110 ca con servizi cantina 53 milioni.

GABETTI 5767 vende libero Mirafiori sud via Candiolo locale interno cortile tre posti auto 30 mq 18 milioni 200 mila dilazionabili.

IFIM
occupati corso Cadore locali uso negozi di mq. 60 e 100 con retro e servizi agevolazioni. Tel. 515.582.

IFIM
occupati pressi via Garibaldi locali uso negozio di mq. 100-120 più cantine e magazzini volendo uniti. Tel. 515.582.

IFIM
occupato Nichelino via XXV Aprile locali uso negozio mq. 60 con retro servizi e cantina 27 milioni dilazionabili. Tel. 515.582.

INVESTIMMOBILI
vende centralissimi due negozi con retro ottimamente affittati L. 64 milioni dilazionabili. Tel. 548530 549755.

LIBERO 592.484 Immocasa vende muri negozio con retro in via Medici a 20 milioni cedesi tabelle IX X XIV trasferibili.

LOCALE esposizione di 300 mq con magazzino sottostante di altrettanti mq vendo adiacente corso Trapani. Scrivere: «Publikompass 389 — 10100 Torino».

LOCALE libero indipendente fronte strada via Monginevro 200 mq più cortile passo carraio, permesso di ampliamento approvato vendesi. Tel. 513.022 - 530.880 - 547.821.

LOCALE libero indipendente Mirafiori vendesi 1000 mq passo carraio cortile dilazioni. Tel. 513.022 - 530.880 - 547.821.

MAGAZZINI luminosi possibilità abbinamento uffici soprastanti mq 70, 100, 200. Impresa vende direttamente. Visite via Monte Pasubio 23, ore ufficio, sabato compreso.

MAGAZZINO libero a La Loggia mq 250 circa lire 13 milioni più 12 milioni mutuo. Telefonare 330.690.

MAGAZZINO 235 mq. libero zona Francia vendiamo L. 82 milioni intrattabili. Tel. 598.310 ottimo investimento.

NEGOZIO libero via Cuneo (S. Milano) locale unico con vetrina 9 milioni meno forti dilazioni. Telefonare 488.972 - 489.789.

PRAM vende Venaria centro seminterrato 400 mq adatto autorimessa o deposito alto reddito 75 milioni. Tel. 594633 584019.

PRAM vende vero affare zona Barriera Milano muri bar più retro negozio cantina servizi 24 milioni. Tel. 594.633 - 584.019.

PRIVATO affitta a referenziati 2 bassi fabbricati di mq 600 ciascuno adibiti esclusivamente a deposito o lavorazione artigianale silenziosa oppure capannone di mq 2.500 con annessa palazzina uffici attività industriali. Tel. 9864351.

SAIR 445588 vende zona centrale muri negozio 100 mq con retro servizi ottimo investimento mutuo e dilazioni.

SAIR 445588 vende adiacenze corso R. Margherita muri negozio di 95 mq buon investimento mutuo e dilazioni.

SAIR 445588 vende zona radiale locale libero uso ufficio di 70 mq L. 24 milioni compresi mutuo e dilazioni.

UNIVERSALCASE Rivoli centrale negozio 50 mq circa con servizio lire 33 milioni. Telefonare 953.3755.

(continua)

l'auto d'occasione che cerchi c'è
chiama 205.2005
C'È SOIMA auto
CORSO GIULIO CESARE 186 - TEL. 205.19.77 - 205.20.05

Brutale aggressione l'altro pomeriggio in piazza Rivoli

Quindicenne ammalato rapinato del cocker da un ragazzo in moto

Uno dei tanti episodi che quotidianamente si ripetono in città come Torino e che non vengono neppure più segnalati nei dei giornali: uno scippo. Ma vittima questa volta è ragazzo di anni, malato. oggetto dello scippo un cockerino che era stato regalato Sergio Moia, alleviarne in qualche do le sofferenze: cure lunghissime, fastidiose trasfusioni di sangue. Sergio aveva già avuto in regalo un altro cucciolo che però si scoperto avere il ci- che dunque stato restituito.

Un'aderente alla Lega nazionale protezione cane ha allora pagato tasca propria regalato Sergio piccolo cocker. Ieri pomeriggio il giovane, abita in corso Vit- Emanuele 227, aveva portato il cucciolo a spasso. All'altezza di piazza Rivoli è stato affiancato ragazzo bordo Vespa che si avvicinato scusa chiedere informazioni sulla bestia, salendo con il motociclo sul marciapiede.

Sergio ha risposto tranquillamente senza sospettare nulla. Dopo accarezzato il cucciolo lo scippatore però gli ha sganciato il collare cercando di allontanarsi con l'animale. Sergio ha lottato disperatamente per trattenere il cucciolo, ma lo scippatore non ha avuto pietà delle sue implora- sbattendolo in terra si allontanato con collare del cucciolo stretto tra i denti.

Lo scippatore se leggendo queste righe decidesse di restituire cucciolo potrebbe farlo tranquillamente in casa del giovane (tel. 761.624). I genitori e lo stesso Sergio ovvia- non lo denuncerebbero.

Ma è vero che esiste la «banda del cane»?

Sequestrati a quattro zampe

Esiste davvero la «banda del cane»? In questura, alla squadra mobile, sono piuttosto scettici: *«Qualcosa del genere era stato segnalato Roma, tempo fa, ed anche a Milano. Qui da noi i furti di cani si contano sulle dita due mani, nell'arco di un anno. Anche perché ci sono situazioni diverse. A Roma, ad esempio, c'è Villa Borghese, dove centinaia di persone portano il proprio cane a passeggio dove le bestie hanno una certa libertà. E' più facile per un eventuale ladro impadronirsene».*

A Torino, invece, di solito si porta il cane a far due passi sotto casa, magari anche guinzaglio. Senza contare che il meccanismo per ottenere il riscatto, anche se si vuol ipotizzare il «sequestro», è abbastanza aleatorio. Nella maggior parte dei casi, infatti, è difficile stabilire il contatto. Occorre che il proprietario del cane si faccia vivo lui, magari con una inserzione sul giornale. A Roma queste inserzioni sono numerosissime, a Torino nell'ultima settimana ne è stata pubblicata sola, relativa a un doberman nero smarrito. E, conoscendo i doberman, è difficile pensare che qualcuno lo abbia «sequestrato» contro la sua volontà.

«Tuttavia qualche caso, isolatissimo, c'è stato — ammettono in questura — *di cani proprio "rubati", si è persa ogni traccia di loro. Evidentemente si trattava di gente che voleva un per tenerselo, non per ottenere un riscatto».*

Il «sequestro», nei casi in cui si verifica, permette un guadagno a volte perfino superiore al valore intrinseco dell'animale. è ovvio che ad essere rubati sono cani di un certo pregio. Il valore affettivo, infatti, conta molto, ma occorre anche che il padrone del cane abbia la disponibilità economica per pagare. Il che è più facile se la bestia di pura razza e quindi costosa già all'inizio. Il padrone uno «yorkshire» da mezzo milione viene ritenuto dal ladro (a parità, diciamo, di «affetto») più capace di pagare che il proprietario un cagnolino senza razza e senza passato.

Qualche volta, però, questo calcolo è sbagliato: è il quel padrone che ha il cane «costoso» solo perché è di moda o per mostrarlo agli amici. Costui ben difficilmente sarà disposto a pagare forti somme. Piuttosto si ricompra il cane. Per concludere, il «dognapping» non poi così diffuso come si potrebbe pensare. Anzi. In fondo il cane, almeno fino ad ora, non viene considerato «merce di scambio» sufficientemente valida. an- che difficile da mantenere.

«Il sistema furto con richiesta di riscatto — fanno rilevare in questura — *è molto più diffuso, ad esempio, nel campo auto. Rubare macchina è più facile, meno problemi, costituisce un valore assai più elevato. In questo settore sono molti, davvero, coloro che pagano per riavere la propria quattroruote. E belle cifre, anche fino al milione oltre, a seconda dell'auto. Per il "quattrozampe", invece, i rischi sono molto inferiori».*

Dai bastardini agli animali di razza

Storie di cani

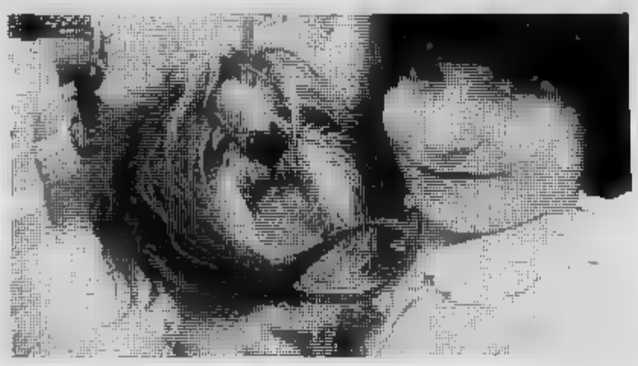

Storie di cani. Animali razza con antenati di «sangue blu» pagati centinaia migliaia di lire per il «pedigree» allacciato al collare e povere bestie randagie costrette a sfamarsi di rifiuti finché trova- qualcuno disposto a tenersele in casa.

Mirka, «spinone» di otto anni, della famiglia De Marchi di Torino, è cresciuta insieme a Sofia, bambina handicappata. Non si sono lasciate mai un attimo. La cagnetta si svegliava quando la piccola si muoveva nel lettino, non mangiava quando la padroncina stava bene, scodinzolava quando «sentiva» che la piccina era contenta.

Il bastardino nero di Benito Debei l'estate scorsa ha salvato il padrone che stava annegando. Mentre era in in Sardegna scivolato uno scoglio nell'acqua. Non sapeva nuotare e sarebbe morto la bestiola non fosse accorsa a chiamare i parenti. Come nei film. Mordendoli alle caviglie, abbaiando, correndo, ha fatto loro capire che qualche cosa di grave era accaduto ed è riuscito farsi accompagnare sul luogo della disgrazia. Appena in tempo perché il poveretto stava annaspando, ormai allo stremo delle forze.

«Zelda» della famiglia Baudino, cosa incredibile, ha allattato una gattina. Susi di Sparone Canavese, alta poco più di una spanna, si è meritata il nomignolo «antifurto»: guai chi allunga le mani verso il suo padroncino Adriano Bausano. Anche Polidoro di Annamaria Lagazzi, abbaiando a perfidiato, ha salvato la sia Tilde, malata, ladro entrato dalla finestra nella casa che abitava al Lingotto.

I cani spingono le greggi di pecore a un cenno del pastore; corrono a fiutare gli sciatori sepolti sotto le valanghe per indicare ai soccorritori dove sarebbe scavare; vengono addestrati per la guardia e la difesa personale. Spesso per adempiere al loro dovere si lasciano uccidere a bastonate rivoltellate dai banditi. Ci sono cani che si lasciano morire sulla tomba del padrone morto; animali che affrontano viaggi di migliaia di chilometri per ritornare casa. Tom, superbo esemplare di pastore scozzese, razza resa famosa dai telefilm «Lassie», ha salvato due bambine la loro riscaldandole con il suo corpo.

Samantha Eloise Alessi, quattro tre anni, e Gina Gelichi, 72 anni, alla fine di novembre 1978, si erano perdute nei boschi alla periferia di Carate Urio, sette chilometri paese, mille metri di quota. Solo dopo tre giorni e due notti ricerche le piccole e l'anziana donna sono state ritrovate. Per tutto il tempo il cane protetto le padroncine dai rigori del freddo e continuava ad abbaiare per richiamare l'attenzione dei soccorritori.

Storie diverse legate da un unico filo conduttore. Il cane dopo secoli di prova fedeltà ha meritato di essere considerato il migliore amico dell'uomo. Il quale, spesso, ricambia tanta dedizione con una crudeltà inconcepibile.

«Barbone» di Santo Stefano Belbo era cane guardia ma veniva tenuto sempre legato alla catena. Non gli piaceva essere tenuto prigioniero, ha strappato la catena, si è ferito a una gamba ma riuscito a fuggire. Lo ha trovato Anna Adriano, titolare di piccola azienda che si occupa di grafica. Era moribondo sul ciglio della strada. La donna, torinese di adozione, ne aveva altri cinque e adesso «Barbone» è il sesto della famiglia.

Ma altri animali non sono così fortunati. In estate per andare i loro proprietari, non potendo portarli con loro, li abbandonano in strada e finiscono nei canili. L'ospedale-ospizio della «lega del cane» via Germagnano nelle settimane di ferragosto raccoglie 400. Alcune povere bestie vengono ricoverate in stato pietoso, coperte di ferite e di piaghe, le gambe spezzate, sofferenti devono essere abbattute. C'è da meravigliarsi che il cane diventi cattivo?

Il 18 gennaio due cani in strada hanno azzannato bambino strada a Piossasco. A Brusasco donna, Luigia Zacchero, è stata aggredita da due alani inferociti che l'hanno azzannata alle braccia. Alla fine di agosto 1978 industriale lampadine, Osvaldo Giovannini, è finito all'ospedale con duecento punti di sutura: un cane lo aveva quasi sbranato.

L'amicizia fra e animale si incrina, quasi si scioglie. Durante una mostra canina a Genova il 18 dicembre 1979 una banda di teppisti ha «rapito» un pastore ungherese bianco (valore cinque milioni) per ricattare il padroncino Gianpiero Chiacchiera dell'allevamento «Cuore d'acciaio» di Oldenico di Vercelli. Pochi giorni dopo alcuni giovani teppisti, Mestre, hanno strappato dalle mani del padroncino il barboncino «Boby». Hanno voluto duecento mila lire per liberare la bestiola.

Ma l'idea che uomini e ragazzini possano approfittare loro amico per eccellenza dovrebbe fare riflettere.

l.d.b.

In seguito a tragico incidente stradale, è mancato all'affetto dei suoi cari il

prof. Emilio

di anni 32

lo annunciano: la mamma **Rosaria Guerrari** vedova **Fiora**, la moglie **Isabella** con il figlio **Lorenzo**, lo con moglie **Maria** e figlio **Giancarlo**, parenti tutti. Funerali venerdì 23 maggio, 15, partendo dalla Cappella San Moncucco Torinese.
— **Torino**, 21 maggio

Dopo lunga malattia serenamente mancata ai suoi cari

Albertina Medici in Porta

lo annunciano il marito **Arturo**, figlie col marito **Mauro** **Franca** col marito Savio, gli affezionati nipoti **Luca**, e **Guido**, parenti tutti. Funerali 10,15 di giovedì 22 corr. partendo dall'abitazione corso Siracusa 33.
— **Torino**, 21 maggio 1980.

E' mancato

Pietro Carena

Addolorati lo annunciano: la moglie **Anna**, la figlia **Piera**, fratelli, cognati, nipoti parenti tutti. Funerali oggi ore 14 dall'Ospedale Astanteria Nuova (Largo Gottardo).
— **Torino**, 20 maggio

Ha raggiunto il suo adorato Giuseppe nella pace Signore

Maria Bicocchi ved. Piombino

L'annunciano con dolore la figlia **Silvana** e parenti tutti. Funerali venerdì 23 corr. ore 10,15 partendo dalla propria abitazione corso Potenza 80 e in parrocchia San Giuseppe Benedetto Cottolengo ore 10,30. Servizio pullman con ritorno. La presente partecipazione e ringraziamento.
— **Torino**, 21 maggio 1980.

Dopo tante sofferenze sopportate con grande coraggio rassegnazione si spenta

Margherita ved. Occhiena

Danno il doloroso annuncio le desolate figlie **Claudina** e **Mirosa**, i generi **Dalponte** e **Milano**, sorella **Maria**, cugina **Ernestina Lesquiero**, nipoti, parenti tutti. Si ringraziano i professori Adolfo Tardy, Pasquale Martino, Paolo Carbone per le cure prodigate la signora Antonietta il prezioso generosissimo aiuto. Funerali giovedì 22 maggio ore 14,30 partendo dall'abitazione corso Montevecchio 45.
— **Torino**, maggio 1980.

Dopo lunghe sofferenze è mancata

Maria Baima ved. Pagliori

danno triste annuncio: figlio **Carlo**, la nuora **Teresa**, nipote **Luisa**, le affezionate **Maria, Giuliana Angela** e **Ada**. Un particolare ringraziamento al prof. Ugo Volterrani per le amorevoli cure prestate. Funerali oggi 15,45 da Fiffetti 43.
— **Torino**, maggio 1980.

Improvvisamente è mancata

Esmeralda Bartoccini in Pace

lo tutti i suoi cari. Funerali ore 14,30 parrocchia San Giovanni Bosco.
— **Torino**, 22 maggio 1980.

Cristianamente è mancato

Renzo Cerutti

54

Lo piangono moglie **Susanna** con i figli **Walter** e **Alberto**, il papà, i fratelli **Augusto, Franco** e sorelle **Francesca, Angioletta, Laura** rispettive famiglie, la cognata **Maria Teresa** e famiglia, nipoti, parenti tutti. I ringraziano il dottor Franco e l'Amministrazione clinica Fornaca, i dottori Palermo De Grazia, la signora Alciati, le famiglie Mina affettuose e pr Funerali giovedì 22 maggio, 14,30, chiesa Maria Immacolata, Tetti Francesi Rivalta Torino. La salma verrà tumulata nella tomba di famiglia in Grignasco (Novara).
— **Rivalta di Torino**, 21 maggio 1980.

Troppo presto ha cessato battere il cuore generoso di

Gian Luigi Soresi

Lo piangono: la sua **Marisa**, i fratelli **Angela e Angelo**, i cognati **Loretta e Giulio**, i nipoti **Marco, Vanessa** Enrico, la cugina **Maria** ed Un particolare ringraziamento dott. Guzzardi. I funerali luogo oggi ore 16 partendo da della Verna 59/3. La presente è partecipazione e ringraziamento.
— **Torino**, 22 maggio 1980.

Serenamente è mancato

Mario Bava

Addolorati annunciano l'affezionata **Maria Pastasso, Vittoria Golzio, Alina Perino** e parenti tutti. Un particolare ringraziamento ai Aletto l'assidua assistenza. Funerali venerdì 23 ore 10,15 dall'abitazione Sassari 18.
— **Torino**, 21 maggio 1980.

E' cristianamente mancata

Adelina Falchero ved. Visetti

Lo cugino **Carlo Vieta**, nipoti **Luigina Visetti, Maria Visetti, Vanda** ved. pronipoti **Renata, Ezio, Paolo, Stefania, Pipino, Laura, Luciano, Barbara Mongero**. Funerale ore 8,45 del 23 Osp. Mauriziano.
— **Torino**, 21 maggio

Con la mamma ti abbiamo conosciuto alle prime luci dell'alba e tasci nelle ombre della sera

DOTT. PROF.

Giovanni Cordiglia

medico

Ne annunciano la morte la moglie **Giuseppina Bartesaghi**, i figli con il marito **Luigi Rosai, Gian Maria** e **Davide**; **Achille** con **Elisa De Maria**, **Enrica**, e **Giovanni Battista** con la moglie **Furfaro**, **Emiliano** e **Giancarlo**; con marito **Dogliotti**, e **Mario**. Un particolare ringraziamento sanitari, reverende suore, personale parasanitario ausiliario di «La Bertalazona» per le amorevoli cure prestate. I funerali si svolgeranno giovedì 22 maggio alle ore 17 nella cappella privata de «La Bertalazona» in San Maurizio Canavese. La presente partecipazione e ringraziamento.
— **San Maurizio Canavese**, 20 maggio 1980.

E' mancato all'affetto dei suoi cari

Elgazi

Ne il doloroso annuncio moglie, le figlie e parenti tutti. I funerali avranno luogo venerdì alle ore 10,15 partendo dall'Ospedale Molinette, via Santena.
— **Torino**, maggio 1980.

Gesù disse: «... Passiamo all'altra riva...».
(Luca 8,22)

Cristianamente è mancato il

GRAND'UFFICIALE

Livio Carlo Dassetto

T. colonnello compl. degli Alpini d'Argento «sul campo»
cavaliere di Gran Croce
Mpg. Sovrano Ordine di
anziano

Ne danno l'annuncio le figlie: **Anny** col marito **Antonio Levato** e figli **Lulli** e **Chicca**; **Lydia** col marito **Cesare** e figlia **Claudia**; nipoti, parenti tutti e l'affezionatissima **Elda**. Un particolare ringraziamento dottori Revelli e Danilo Anfossi amorevoli cure prestate. Non fiori, eventuali offerte alla Scuola Materna Vittorio Emanuele Sovrano Militare Ordine di Malta (c.so Regina Margherita, 107). I funerali avranno luogo venerdì maggio alle ore 10,15 nella parrocchia San Dalmazzo.
— **Torino**, 21 maggio 1980.

E' mancata

Caterina Dominici ved. Ariotti

La piangono la sorella **Cristina**, nipoti **Piero, Gianna, Massimo** e parenti tutti. Particolare ringraziamento alla sig. Dora che amorevolmente l'assistette. Funerali in Collegno oggi ore 16 parrocchia Massimo-Lorenzo via XXX Aprile 34. Partenza dall'ospedale Maria Vittoria, Torino ore 15,30.
— **Collegno**, 21 maggio 1980.

E' mancata all'affetto dei suoi cari

Margherita Obert ved. Bianco

Lo annunciano addolorati: fratello, nipoti, piccola **Grazia** e cugini. I funerali oggi 22 ore 14,15 via Astanteria largo Gottardo. La presente è partecipazione e ringraziamento.
— **Torino**, 21 maggio 1980.

E' il

prof. Giuseppe Morchio

Cav. di V. Veneto
Anziano Rai

Lo annunciano la moglie **Anna Ponzetto** e i figli **Gianni ed Enzo** con le rispettive famiglie. Funerali giovedì 22 ore 9 cattedrale di S. Michele.
— **Albenga**, 20 maggio 1980.

RINGRAZIAMENTI

La moglie, i figli e familiari tutti compianto

Florenzo Giobbio

profondamente dalla grande dimostrazione di stima e di affetto tributata al loro caro, ringraziano quanti si sono stretti a loro in questo momento di dolore. La di ingesima sarà celebrata giovedì 12 giugno alle nella parrocchia di S. Bernardino.
— **Torino**, 22 1980.

ANNIVERSARI

1979 1980

Giacomo Peretti

La moglie e parenti tutti lo ricordano con affetto e rimpianto. La Messa in suffragio venerdì 23 ore 18,30 nella chiesa parrocchiale di Pozzo Strada, via Bardonecchia, Torino.

1978 1980

Pozzo nata Perona

I suoi cari la ricordano con immenso affetto. Santa Messa maggio 18 parrocchia Speranza Châtillon.

1975 1980

Riccardo Penna

Dal cielo proteggi chi del tuo ricordo vive. Moglie e famiglia.

1970

ing. Giovanni

Nel pensiero di ogni giorno il rimpianto di un perduto.

1972

geom. Giovanni Passiatore

Vive sempre nel ricordo suoi.

1955 1980

Giancarlo Chianale

sempre ricordato.
— **Testona**, 22 maggio 1980.

ECONOMICI

Acquisto alloggi

[redacted] PROBLEMA

di vendere alloggi interi stabili, ville, [redacted]ici, con [redacted] garanzia del pagamento per contanti, realizzando il [redacted]o e per una vendita immediata... un'unica soluzione!

CASALEGNO

la garanzia di un nome, corso R. Margherita 7, tel. [redacted].

ALLOGGI liberi uno di 2 [redacted] e uno di 3-4 camere servizi semincentrali per genitori e f[redacted] contanti. Telefonare 472.057.

[redacted] signorile 100 mq. circa libero cercasi in Torino zona [redacted] ai servizi. Tel. 481.114.

ARCHITETTO acquista pagamento [redacted] tanti uso investimento appartamento anche da riattare ore ufficio 534.584.

[redacted] tinello acquisteri libero entro luglio, [redacted] massima 30 milioni. Telefonare 532.409.

[redacted]CA acquista in Torino e dintorni alloggi liberi ed [redacted]. Telefonare 531.310 - 531.003

CASETTA [redacted] terreno libera [redacted] [redacted]uistare in Torino e cintura pago subito. Tel. 682.669.

CASETTA

libera cerco [redacted] acquisto Torino o cintura: 4-5 vani più servizi giardino e box, pagamento in contanti. Telefonare 535.512.

CASETTA o villetta [redacted] Torino o vicinanze acquistasi urgentemente per contanti purchè indipendente. Tel. 610.584

CERCO urgentemente camera tinello cucinino o [redacted] in [redacted] decorosa [redacted] bagno e servizi. Telefonare [redacted].508.

[redacted] urgentemente da privato alloggio signorile in qualsiasi zona pagamento immediato per contanti. Tel. 542338.

COIM acquista anche direttamente alloggi liberi in Torino [redacted] provincia. Tel. 752.815 - 774.666.

[redacted] contanti zona S. Rita Stadio camera tinello libero definizione immediata. Tel. ufficio 443. [redacted] casa 875.074

DIRIGENTE acquista contanti [redacted] investi[redacted]to alloggio signorile 3-4 camere salone [redacted]. Telefono 539.218.

FISIM S.p.A. ricerca per conto di primario istituto di credito palazzine di prestigio o grandiosi locali uffici minimo mq 700 in zona centrale per uso uffici di rappresentanza. Telefonare 585.902 - 591.980.

GAIOTTO IMMOBILI

per vendere garantito le tue proprietà [redacted] affidate a noi e [redacted] in pochi giorni il procuriamo l'acquirente che il versa subito la caparra. Incontriamoci. Tel. 455972.

GSB [redacted] IMMOBILI

via Cibrario 6 [redacted] per conto cliente [redacted]loggi liberi 3-4-5 vani servizi. Telefonare 472.651 - 472[redacted]

GSB TORINO IMMOBILI

via Cibrario 6 ricerca stabili qualsiasi dimensione da frazionare massima garanzia al venditore. Telefonare 472.222 - 472.651

GSB TORINO [redacted]

via Cibrario 6 ricerca in acquisto per conto importante società stabili in blocco Piemonte Lombardia. Telefonare 472.651 int. 7

LE CASE DEL GABBIANO VALGONO DI PIU' SEMPRE

Chiedeteci una valutazione della vostra, anche di un singolo alloggio, senza impegno: ve lo dimostreremo. Affidandola a noi la vostra casa sta in partenza vale di più. Un'occasione 543.777.

MINI alloggio o mansarda privato acquista per investimento pagamento contanti. Tel. 889.605 orario pasti.

PAGANDO [redacted] contanti acquisto in Torino un appartamento 2-3 camere servizi libero o occupato. Telefonare 740.489.

PER contanti urgentemente ricercasi libero da privato in Torino 2-3 camere tinello cucinino servizi. Telefonare 610.584

[redacted]

[redacted] vendita vostri alloggi ca[redacted] terreni Torino e provincia. [redacted] con Aducia 835.747.

[redacted] acquista appartamento libero d[redacted]ino 2-3 camere cucina servizi possibilmente box. Tel. 766.633 ore pasti

PRIVATO acquisterebbe [redacted] cucina [redacted] servizi anche non recentissima costruzione vicino negozi massimo 25 km da Torino. Telefonare 292.006.

PRIVATO acquista per investimento alloggio di 2-3 vani e servizi, recente, in Torino o cintura. Tel. 525.912.

PRIVATO acquista pagamento contanti [redacted] camere [redacted] servizi anche occupato. Telefonare 540.935

PRIVATO compra [redacted] indipendente con giardino vicino a Torino pagamento a [redacted]tanti. Tel. 765.663 orario pasti

PRIVATO compra 2 camere tinello cucinino [redacted] libero in Torino pagamento a contanti. Tel. 682.894 orario pasti.

RICERCO per acquisto appartamento signorile da mq [redacted] a 160 assicuro pagamento contante. Tel. 682.669

SPOSI comprano camera [redacted] o camera tinello [redacted] libero [redacted] riscaldamento. Tel. 779.859 ore pasti

URGENTEMENTE per contanti acquistasi alloggio libero 1-2 camere tinello cucinino [redacted]vizi in Torino. Tel. 443625.

VILLA uni o bifamiliare cercasi con urgenza prima cintura Torino pagamento immediato per contanti. Tel. 542338.

VILLA unifamiliare Torino o [redacted] entrata [redacted] milioni acquisto contanti se piace [redacted]. Telefonare 472.057

ZONA Francia [redacted] Centea acquisto subito da privato alloggio [redacted] camere [redacted] servizi purchè libero. Tel. 446.671

ZONA limitrofa Torino acquisterei alloggio libero: camera o 2 camere tinello, anche in casa non recente. Tel. 532.409

Vendita alloggi

A.A. [redacted] Francia (via Rosta) rifinitissimo 2 camere cucina 39 milioni [redacted] mila. Gianoncelli 517.591

A.A. CORSO Svizzera (via Digione) in ottimo stabile 2 camere cucina affittato 4° piano no ascensore 23 milioni 500 mila. Gianoncelli 517.591.

A.A. [redacted] il vende libero Leini [redacted]te saloncino due camere cucina servizi ingresso terrazzo cantina giardino L. 50 milioni più mutuo. Tel. 595808

A.A. FIDALCASE M vende libero Villastellone 10 km da Torino signorile recente salone due camere tinello servizi cantina a L. 51 milioni. Tel. 501246.

A.A. FIDALCASE N vende libero Nichelino recente soggiorno camera tinello servizio cantina 38 milioni. Tel. 501246.

A.A. LEUMANN (Terracorta) in [redacted] signorile s[redacted] due [redacted] cucina biservizi 89 milioni Gianoncelli [redacted].

A.A.LIBERO in palazzina zona Bertolla soggiorno 3 [redacted] cucina [redacted] mq. terrazza box auto 400 [redacted], giardino 89 [redacted]. Gianoncelli 517.591

A.A. VENDESI alloggetti centro S. Paolo liberi [redacted] occupati stessa [redacted]. Telefonare 331.148.

[redacted] **VILLETTA** libera sita in Settimo Torinese [redacted] camere cucina bagno termosifone [redacted] sp[redacted] garage giardino vendo [redacted] milioni 800 [redacted]. Telefonare Riva 585.333.

[redacted] Oropa [redacted] cucina ingresso [redacted]rvizi can[redacted] semi arredato vendo 22 milioni 800 mila. Tel. Riva 594.727.

[redacted] **CAUSA** trasferimento vendesi libera casa [redacted] 2 box magazzino ampio Moncalieri. Telefonare [redacted].

A. COM.FAI [redacted] vende [redacted] centrale palazzina [redacted] libera mq 1400 più cortile adatta sede società uffici rappresentanza. Telefonare 548.123.

A. COM.FAI vende in palazzina [redacted] centrale appartamento libero mq. 400 [redacted] piani 2 saloni pranzo [redacted] camera [redacted] servizio 4 camere 3 servizi. Tel. 548.123

A. COM.FAI vende adiacenze Stupinigi villetta salone [redacted] camere doppi [redacted] taverna lavanderia garage giardino pronta consegna. Telefonare 548.123

[redacted] **COM.FAI Z** [redacted] adiacen[redacted] corso M. d'Azeglio in stabile [redacted] ristrutturato signorili appartamenti abitabili [redacted] 2 [redacted] doppi servizi mutuo fondiario dilazioni. Telefonare 548.123.

A.C.S. [redacted] via Barruti (corso Turati) [redacted] camera [redacted]co bagno ristrutturata 19 milioni 500 mila dilazioni. Tel. 535135.

[redacted] **FIDAM** piazza Bernini [redacted] camere soggiorno cucinino casa [redacted] L. 47 milioni 500 mila. Tel. 548.148.

A.F.IM.

libero zona Santa Rita, piano [redacted]: ingresso 3 camere [redacted] bagno ripostiglio. L. 65 milioni mutuo. Tel. 516.235

A.F.IM.

libero Barriera Milano: ingresso 4 camere cucina bagno ripostiglio locale [redacted]. Telefonare 535.517.

A.F.IM.

libero zona San [redacted] camera [redacted] bagno ripostiglio. Tel. 516.235.

A.F.IM.

libero Barriera Milano in casa recente: ingresso 2 camere cameretta tinello cucinino bagno ripostiglio. Tel. 516.235.

A.F.IM.

libero Mirafiori Sud: ingresso 5 camere tinello cucinino bagno. Tel. 535.517

A. MADONNA Campagna libero in recente signorile stabile camera tinello 29 milioni 800 mila. Gianoncelli 517.591

A. PIAZZA Massaua in recente signorile stabile camera tinello cucinino affittato 23 milioni. Gianoncelli 517.591.

A. [redacted] Pitagora [redacted] recente signorile [redacted]bile camera tinello cucinino affittato 19 milioni 500 mila. Gianoncelli 517.591

A. RIZZA Imm. vende o[redacted] at[redacted] zona San Paolo L. 20 milioni più 8 milioni mutuo bancario. Tel. 472.859

A. SERIM A vende Barriera Milano via Cravero costruzione '70 spazioso soggiorno due camere cucina bagno ingresso posto auto nel cortile 58 milioni 600 mila facilitazioni pagamento. Tel. 519801.

A. SERIM B vende adiacenze corso Montecucco via Bardonecchia recente camera tinello cucinino bagno 16 milioni 500 mila. Tel. 519801

A. SERIM C vende libero Rivalta in recente costruzione camera tinello cucinino bagno ingresso 30 milioni 500 mila. Tel. 519801.

A. SERIM D vende via Monginevro angolo via La Thuile conveniente camera cucina servizio ingresso 10 milioni 500 mila. Tel. 519801

A. SETTIMO villaggio Uta cascina otto vani servizi 3 mila mq terreno box auto affittata 57 milioni. Gianoncelli 517.591

A. SIGNORILE corso Salvemini libero panoramico salone 2 camere cucina ampio ingresso ripostiglio mansarda 56 milioni 500 mila meno mutuo volendo box. Edil Iana 445.571.

A. VIA Fradelita (zona Stadio) libero subito in stabile signorile vendiamo appartamento spazioso di soggiorno 2 camere cucinino e servizi. Eventuale box per informazioni Edil Case. Tel. 543.154

A Baciassero nuova libera villa circa con alloggio 240 mq box 50 mq 50 milioni e mutuo 75 milioni altro 200 mq box 3 auto 40 milioni e mutuo 59 milioni. Telefonare 610.936

A BRANDIZZO

via Nicolao Cava in residence recentissimo con parco condominiale 1-2-3 camere cucina servizi box da 32 milioni meno mutuo fondiario dilazioni e/o permute. Ifim Spa tel. 515.582 personale sul posto

A Cascine Vica in zona di ville recente villetta libera indipendente 500 mq giardino 4 camere cucina box auto tavernetta facilitazioni di pagamento. Sis[redacted]

A Castellamonte impresa vende alloggio libero nuovo ingresso 2 camere servizi stessa casa intero piano 4 grandi mansarde box ascensore mutuo. Telefonare 011 536.757

A Vinovo ippodromo tratto società Stat vende stesso piano palazzina villetta 2 alloggi 5 vani doppi servizi 4 vani e servizi garage cantina e giardino. Telefono 347.12.19.

A 10 minuti centro nuovo libero saloncino 2 letto servizi 25 milioni più dilazioni panoramico tranquillo vendesi. Tel. 787.044.

Vinincontri

Mostra-mercato dei vini italiani sele[redacted]nati di alta [redacted]

17-25 maggio 1980

[redacted] Lavoro [redacted] Ventimiglia 2[redacted]

[redacted] giorni [redacted] dalle ore [redacted] 23 - sabato e festivi [redacted] ore [redacted]30 alle [redacted]

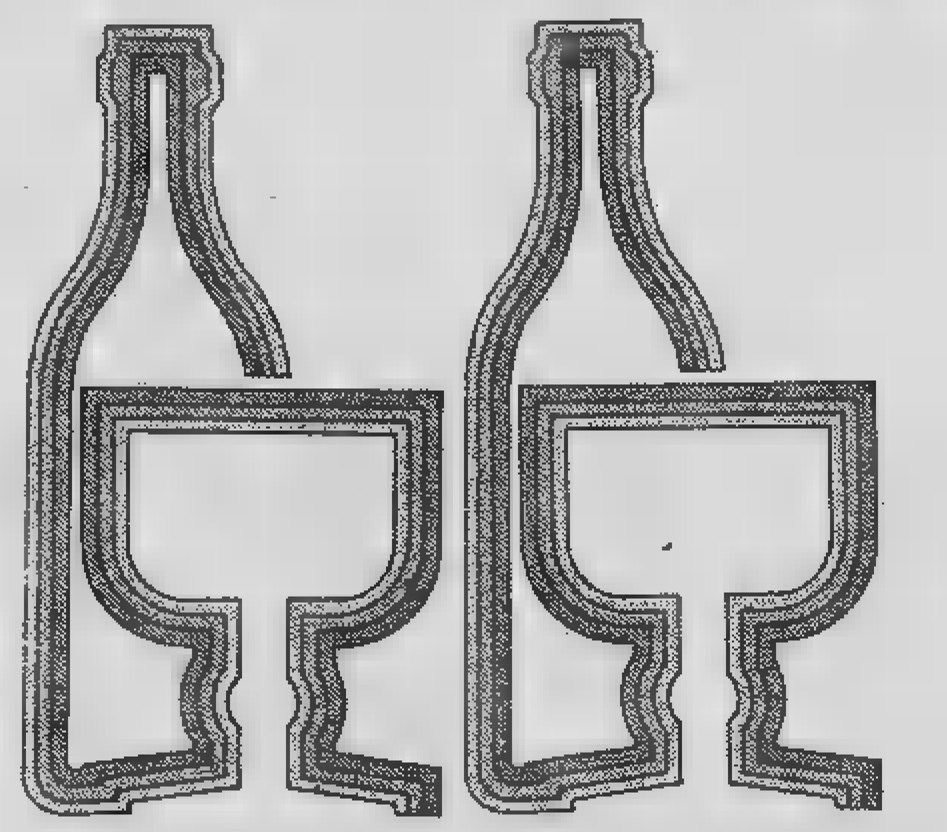

Ente patrocinatore: Regione [redacted]

Enti or[redacted]

Promark S.p.A. [redacted] - Corso Traiano, 82/84 - Tel. 011/632.6[redacted]

in collaborazione con l'[redacted] Regionale Camere di Commercio del Piemonte

[redacted] Agricolo del Piemonte (E[redacted])

ABITAZIONE o prestigioso ufficio mq 220 salone 4 vani cucina 3 servizi piano rialzato Crocetta L. 155.000.000. Telefono 779.094.

AD uso investimento vendo recentissimo 2 camere tinello cucinino box affittato a lire 80 mila vendo a lire 20 milioni più 19 milioni mutuo. Telefonare 372.443

ADIACENTE piazza Bengasi corso Dante 11 a Moncalieri stesso stabile 2 alloggi liberi di camera tinello cucinino servizi al 2 ed al 4 piano molto ampi no ascensore. Tel. 779.094.

[redacted] via Frejus piano [redacted] no ascensore spazioso camera tinello cucinino lire 20 milioni. Pistone, telefono 506.385

AFFARE

frazioniamo in via Fobigno 63, appartamenti da 2-3-4 camere e servizi anche liberi, disponibili muri negozi e box auto personale sul posto, per informazioni telefonare Immobilia[illegible] 549.761 553.294

ALLOGGIO in parte mansardato di 160 mq. da ristrutturare centralissimo riscaldamento autonomo 2 servizi 55 milioni trattiamo solo con privati. Tel. 538.310

ALLOGGIO in villa zona Redentore 3 camere salone cucina taverna lavanderia box giardino Edil Residence vende. Tel. 6505539.

APPARTAMENTO [redacted] signorile piazza S. Rita 2 camere tinello cucinotto servizi [redacted] con mutuo. Sis 519.977 - 522.083

APPARTAMENTO di 2°0 mq. da ristrutturare doppi servizi centralissimo riscaldamento autonomo trattiamo solo con privati 98 milioni. Tel. 538.310.

AURORA libero soggiorno camera cucina abitabile servizio cantina solaio 18 milioni Grimaldi tel. 515411

AURORA libero camera cucina abitabile servizio cantina 10 milioni 300 mila Grimaldi tel. 515411.

BORGARO in recentissimo complesso residenziale signorile, ottimamente rifinito 1-2 camere tinello cucinino bagno da 18 milioni 700 mila a 27 milioni 800 mila compreso mutuo fondiario e dilazioni. Tel. 533322.

BORGO VITTORIA

libera monocamera arredata con ingresso e bagno piano rialzato lire 16 milioni sufficienti contanti 8 milioni. Telefonare 532.750 - 531.927 il Mattone.

BRB A adiacente v. C. Alberto completamente [redacted] salone 4 camere cucina lavanderia tripli servizi termo e ascensore mq. 180. Tel. 657.516 - 657.160.

BRB B libero [redacted] Bertolla 3 camere cucina servizi L. 31 milioni dilazioni. Tel. 657.516 - 657.160.

[redacted] C liberi e occupati v. delle Orfane (centro [redacted]) alloggi camera tinello angolo cottura in casa d'epoca prezzi [redacted] L. 6 milioni sufficiente contante L. 2 milioni dilazioni. [redacted]. 657.516 - 657.160.

BRB D libere zona centro in casa d'epoca 11 mansarde mq. 300 L. 43 milioni 500 mila dilazioni. Tel. 657.516 - 657.160.

[redacted] E libero v. C. Massaia signorile completamente ristrutturato camera cucina servizi termo L. 27 milioni dilazioni. Tel. 657.516.

BRB F vende c.so Principe Oddone saloncino 2 camere cucina servizi [redacted] L. 23 milioni dilazionabili. Tel. 657.516 - 657.160.

BRB G v. Aosta (B. Milano) camera tinello cucinino servizi termo L. 18 milioni 500 mila dilazionabili. Tel. 657.516 - 657.160

BRB H vende c.so G. Cesare 2 camere cucina servizi termo ascensore L. 25 milioni dilazioni. Tel. 657.516 - 657.160.

BRB I v. Mombarcaro (S. Rita) luminoso camera tinello cucinino cameretta servizi termo L. 19 milioni dilazioni. Tel. 657.516.

BRB L vende zona S. Paolo piano alto 3 camere tinello cucinino servizi terrazzo L. 34 milioni 500 mila dilazioni. Tel. 66[redacted]6

BRB M adiacenze piazza Crispi monolocale mansardato con servizi mq. 36 dilazioni. Tel. 657.516 - 657.160

BRB N v. Valsugana (Pozzo Strada) camera tinello cucinino servizi termo L. 17 milioni dilazionabili. Tel. 657.516 - 657.160.

BRB O vende M. Campagna camera [redacted] cucinino servizi terrazzo ristrutturato L. 16 milioni. Tel. 657.516 - 657.160.

BRB P c.so Racconigi camera cucina ingresso servizi termo ascensore L. 15 milioni dilazionabili. Tel. 657.516.

[redacted] Q B. Milano (v. Leini) [redacted] camere tinello [redacted] servizi L. [redacted] milioni dilazioni. Tel. 657.516 - 657.160

BRB R c[redacted] Giambone signorile recente salone 3 camere cucina servizi terrazzo giardino. Tel. 657.516 - 657.160

BRB S vende v. Nizza 2 camere cucina abitabile servizi termo L. 2[redacted] milioni dilazionabili in 10 anni. Tel. 657.516 - 657.160.

BRB T vende zona centro (v. Bava) alloggi di camera cucina [redacted] termo prezzi da L. 9 milioni 500 mila dilazionabili in 10 anni. [redacted]. 657.160 - 657.516.

[redacted] U liberi e occupati zona [redacted] Donato alloggi [redacted] 1-3 [redacted] cucina servizi prezzi [redacted] L. 11 milioni dilazioni. Tel. 657.516 - 657.160.

CAMERA cucina servizio 4° piano [redacted] e [redacted]lo corso Regina vendo occupato 6 milioni [redacted] mila. Tel. 556.374

CAMPIDOGLIO piazza Risorgimento due camere cucina abitabile servizi cantina 28 milioni 300 mila Grimaldi tel. 515411.

CASABIANCA libero Lucento recente salone 2 camere cucina doppi servizi box forte mutuo agevolato. Telefono 531.310.

CASABIANCA 531.310 libero adiacenze piazza Bengasi signorile due camere tinello cucinino servizi box. L. [redacted] milioni.

CASALEGNO A strada Settimo frazioniamo ultimi alloggi: ca[redacted] servizi cantina [redacted] L. 9 milioni mutuo fondiario. Occasione! Per ulteriori informazioni [redacted]38 [redacted].

CASALEGNO A [redacted] Monterosa [redacted]. Milano) libero [redacted] tre camere tinello cucinino servizi cantina L. [redacted] milioni compreso mutuo fondiario. Per ulteriori informazioni tel. 838444

CASALEGNO B via Limone (S. Paolo) d[redacted] camere tinello cucinino servizi cantina L. [redacted] milioni mutuo fondiario. Tel. 838444.

CASALEGNO B zona S. Rita [redacted] camera [redacted] cucinino servizi cantina L. 22 milioni; volendo box auto libero L. 10 milioni mu[redacted] fondiario. Tel. 838.444.

CASALEGNO C via Mercadante (B. Milano) libero recente camer[redacted] tinello cucinino servizi cantina L. 29 milioni. Tel. 838.444.

CASALEGNO C via Montepponi (Mirafiori) libero [redacted] due camere tinello cucinino servizi cantina L. 47 milioni compreso mutuo fondiario. Tel. 838444

CASALEGNO D via Gottardo libero recente camere cucinotta servizi cantina L. [redacted] milioni 500 mila compreso mutuo. Tel. 838.444.

[redacted] D via A. Di Bernezzo recente camera tinello cucinino servizi cantina L. 15 milioni mutuo. Tel. [redacted].

[redacted] E Nichelino (TO) [redacted] camera tinello cucinino servizi [redacted] L. [redacted] milioni 500 mila mutuo fondiario. Tel. 838444.

CASALEGNO E via [redacted] libero [redacted] ca[redacted] tinello cucinino servizi cantina mutuo fondiario. Tel. 838.444.

CASALEGNO F c. Trapani camera cucina servizi cantina L. 21 milioni 500 mila mutuo fondiario occasione. Tel. 838444.

CASALEGNO F via Fossata (B. Milano) libero giugno 3 camere cucina servizi cantina L. 33 milioni mutuo. Tel. 838.444.

CASALEGNO G via P. Tommaso 3 camere cucina servizi cantina L. [redacted] milioni mutuo fondiario. Occasione. Tel. 838.444.

[redacted] via Mercadante libero [redacted]cente [redacted] tinello cucinino servizi cantina L. 29 milioni mutuo. Tel. 838444.

CASALEGNO [redacted] via [redacted] libero luglio 2 camere tinello cucinino biservizi cantina L. 41 [redacted] 500 mila volendo box auto libero L. [redacted] milioni mutuo. [redacted]. 838.444.

CASALEGNO [redacted] via Parma [redacted] camere cucinotto servizi L. [redacted] milioni mutuo fondiario. Tel. 838444.

CASALEGNO I [redacted] (Centro) 2 camere cucina servizi cantina L. 25 milioni mutuo fondiario. Tel. [redacted].

CASALEGNO I via [redacted] (B. Milano) li[redacted] recente [redacted] camere tinello [redacted] servizi cantina L. [redacted] milioni mutuo fondiario. Tel. [redacted].

CASALEGNO L via S. Domenico (Centro) libero salone 3 camere cucina servizi L. [redacted] milioni mutuo fondiario. Tel. 838.444.

CASALEGNO L via Bava due camere cucina servizi cantina L. [redacted] milioni mutuo fondiario [redacted] Tel. 838444.

CASALEGNO [redacted] U. Sovietica libero settembre 2 camere tinello cucinino servizi [redacted]tina L. 31 milioni mutuo. Tel. 838.444.

CASALEGNO M via Baiardi libero due came[redacted] tinello cucinino [redacted] cantina posto [redacted] L. 34 milioni mutuo. Tel. 838444.

CASALEGNO N [redacted] XI Febbraio libero [redacted]mere tinello cucinotto servizi cantina L. 34 milioni mutuo. Tel. 838.444.

CASALEGNO N Cascina Vica (Torino) recen[redacted] tinello cucinino servizi cantina terrazzo L. 22 milioni mutuo. Tel. 838444.

CASALEGNO O via Vanchiglia 3 [redacted] cucina servizi L. 13 milioni 500 [redacted] mutuo fondiario occasione! Tel. 838.444.

CASALEGNO O via Pinelli [redacted] camere cucina servizi [redacted]ina L. [redacted] milioni mutuo fondiario. Occasione! Tel. 838444.

CASALEGNO P c.so Sebastopoli libero settembre 3 camere tinello cucinino tre servizi [redacted]tina L. 44 milioni mutuo [redacted]rio. [redacted] ulteriori informazioni tel. [redacted].444.

CASALEGNO P Nichelino (Torino) libero recente due camere cucina [redacted] cantina box auto terrazzo mq 70 L. 50 [redacted]lioni mutuo fondiario [redacted] ulteriori informazioni tel. 838444.

«CASAPIU»

vende libero adiacente corso Dante signorile luminoso appartamento in stabile recentissima costruzione composto grande soggiorno 2 camere ampia [redacted] bagno. Tel. 768.857 - 747.204.

[redacted] VICA

recente 1 camera tinello [redacted] bagno [redacted] Casa. Tel. 546.476.

[redacted] Vica libero [redacted] Maxistanda salone 2 camere tinello cucinino [redacted] box [redacted] auto forte [redacted].

CASCINE Vica (via Carrù) libero [redacted] camera cucina bagno 2 balconi 27 milioni meno mutuo Tecnimmobil 781.073.

CASETTA indipendente libera Mirafiori, di 2 [redacted]menti basso fabbricato cortile passo carraio. Telefonare 513.022 - 547.821.

CASETTA libera indipendente Borgone val Susa 38 km Torino [redacted] camere cucina [redacted] giardino mutuo. Tel. 513.022 - 530.[redacted].

CASETTA libera indipendente zona Francia [redacted] piazza [redacted] 2 [redacted] cucina più magazzino 100 mq passo carraio dilazioni. Tel. 513.022 - 530.880 - 547.821

CASETTA occupata [redacted] negozio macelleria [redacted] incluso permesso vendesi a Borgaro 60 milioni [redacted]. Sit [redacted].944.

CAVORETTO in villa panoramica salone 4 camere cucina servizi terrazzi laboratorio box giardino privato. Telefonare 518.807.

[redacted]**TRALE** libero via [redacted] 7 [redacted] cucina biservizi da rettare L. 86 milioni mutuo dilazioni. Tel. 544637 Esim.

CENTRALE vendo occupato tre camere cucina bagno termo. Mutuo 50%. Tel. 442333.

CENTRALEDILE vende pressi piazza Statuto alloggio libero: camera cucina bagno, 14 milioni 500 mila dilazionabili. Tel. 530.163.

CENTRALEDILE 532.409 vende Mirafiori alloggio libero, recente: 2 camere tinello cucinino bagno termo, sufficienti 19 milioni contanti, resto dilazioni.

CENTRALEDILE 530.163 vende villetta libera collinare Cumiana: 4 camere biservizi garage, terreno 7000 mq alberato, 85 milioni. Volendo mutuo.

CENTRALISSIMO

libero in stabile recente signorile salone una camera cucina doppi servizi box ottima costruzione mutuo dilazioni. Tel. 544637 Esim.

CENTRALISSIMO signorile libero privato vende alloggio salone camera cucina biservizi 115 milioni. [redacted]. 304.147.

CENTROCASA 513.831 adiacente [redacted] Regina stabile d'epoca 2 [redacted] cucina bagno da 18 milioni [redacted] mila a 19 milioni [redacted] mila dilazioni pagamento.

CENTROCASA [redacted] libero adiacente pia[redacted] Carducci 2 camere [redacted] bagno posto auto 33 milioni minimo contanti.

CENTROCASA 513.831 San Paolo adiacente [redacted] 2 [redacted] tinello bagno [redacted] milioni dilazionabili.

CHIERI villa libera 6 camere doppi servizi mansarda box 73 milioni [redacted] mila. Grimaldi tel. 515411.

COLLINA Torino [redacted] km dal [redacted] Moncalieri panoramici signorili 2 camere salone biservizi giardini privati mansarde abbinabili impresa vende. Telefonare 582.932.

CONSULEDILE 533.322 vende [redacted] convenientissimi via Fabrizi 40 zona Campidoglio 1-2 camere cucina servizi da 5 milioni 800 mila a 7 milioni 300 mila dilazionabili.

CORSO BRAMANTE

libero spazioso [redacted] camere tinello cucinino servizi dilazioni. Tel. [redacted] - 548.245.

CORSO ORBASSANO

angolo piazza Pitagora libero cam[redacted] tinello cucinino servizi costruzione recente 10 milioni contanti resto a rate. Tel. 513.681 - 513.725.

CORSO Peschiera vendesi libero spazioso 3 [redacted] cucina servizi [redacted] milioni. Telefonare 838.211.

CORSO Regina alloggio 3° piano di 2 camere cucina servizio cantina mq. 60 [redacted] per investimento. [redacted]. 920.9705.

CORSO Rosselli 91 bis 7 (largo Orbassano) recentissimi spaziosi signorili, vero affare, due [redacted] tinello bagno 39 milioni, mono[redacted] cucinino ingresso bagno terrazzo [redacted] milioni 800 mila Consuledile 533322.

CRIMEA corso Fiume 4 camere cucina bagno anche uso ufficio. Finci vende [redacted]. 505.691 - 503.316.

CROCETTA

[redacted] ville [redacted] subito in stabile d'epoca 5 camere cucina doppi servizi [redacted] auto L. [redacted] milioni [redacted]. [redacted]. 548.630 - 549.755.

(continua)

CO.Autoccasioni

perché ?.....

perché dell'usato CO.Auto se ne parla sempre bene!

(chiedilo ad un nostro cliente, le referenze migliori te le dará lui!)

Un assortimento vastissimo in

COLLEGNO c.so Fra[illegible] Tel. 011 78 12 19

ORBASSANO via Roma 22 Tel. 903 22 0[illegible]

RIVOLI str. Alpignano 87 Tel. 958 02 69

diaglo torino

Un intervento della prefettura

Vercelli: l'agricoltura minacciata dai gravi inquinamenti del Po

VERCELLI — Come può difendersi l'agricoltura vercellese dall'inquinamento proveniente dal Po? I recenti episodi di grandi chiazze oleose finite nel fiume e che hanno minacciato vicino anche il sistema canalizzazione irrigua della zona hanno indotto la Prefettura a prendere posizione sul problema.

«Il sistema irrigazione della pianura vercellese — dice nota dalla Prefettura — è strettamente collegato con la rete idrogeologica del Po e dei suoi affluenti. Non è quindi da escludere, nei punti nevralgici derivazione delle acque per la loro successiva canalizzazione, il possibile immettersi di sostanze inquinanti che potrebbero compromettere le colture risicole».

Per verificare quale sia situazione reale, funzionari della Prefettura, collaborazione con alcuni tecnici, hanno compiuto accertamenti con rilievi sopralluoghi nelle zone dove sono installate le paratie delle opere presa sul Po e sul le di derivazione della Dora Baltea.

Quali i risultati sopralluogo? «Pur essendo possibile — prosegue la nota della Prefettura — chiudere tempestivamente le paratie mobili verticali "a ghigliottina", da escludersi in modo assoluto che una parte delle sostanze inquinanti entrino ugualmente nel canale per errore o per imperfetta tenuta delle guide delle paratie».

Anche paratie chiuse, dunque, eventuali macchine d'olio potrebbero inquinare il Canale Cavour e gli altri canali della che attingono acqua dal Po. Tecnici e funzionari della Prefettura hanno rilevato che in questo caso l'unico modo per contenere l'inquinamento sarebbe il ricorso ad «appositi "salsicciotti" di gonfiabili, dotati nella parte inferiore di un "grembialino" per contenere la chiazza d'olio, da asportare poi mediante idonee pompe e sostanze assorbenti».

Le conclusioni dell'accertamento sono state riferite ai competenti organi irrigui (Associazione d'irrigazione Ovest Sesia e Canali Demaniali Cavour) ai quali «è stata sottolineata l'esigenza — conclude la nota della Prefettura — di valutare la possibilità provvedere provvista di tali attrezzature, che costituirebbero, in caso di emergenza, ulteriore sicuro baluardo a difesa dell'agricoltura vercellese».

d. co.

● **CASEI GEROLA: Apre nuova fornace** — Nei prossimi giorni inizierà la costruzione di un nuovo stabilimento della società «La Cecosa» per la produzione di tegole e di cemento; sorgerà accanto alla fornace della società e darà lavoro altri 30 operai. Presso La Cecosa già occupati 50 dipendenti. La nuova iniziativa industriale assume particolare rilievo.

Un'idea per rilanciare la pastorizia in crisi nel Verbano

Anche per gli agnelli, come per il vino si propone la denominazione di origine

NOSTRO

VERBANIA — La proposta viene dal Lago Maggiore: facciamo un marchio «a denominazione di origine controllata» come quello che distingue i vini e i formaggi pregiati per etichettare le pecore e i capretti.

Sergio Bocci, segretario della consulta delle comunità montane, che si occupa da anni di questo problema, è convinto che «un doc, garantendone la genuinità, dovrebbe assicurare una valorizzazione di agnello e gli allevatori potrebbero vendere i loro animali a maggior prezzo». In modo che il reddito del pastore, oggi bassissimo, possa aumentare a livelli accettabili.

La burocrazia crea intoppi da cui difficoltà. Ma a Verbania è stata costituita ugualmente una associazione di allevatori lo scopo di favorire un rilancio della categoria.

La caratteristica figura del montanaro che passava i mesi estivi sugli alpeggi delle montagne scendeva per svernare al piano è destinata a scomparire per lasciare il posto ad allevatori che operano nel settore come i propri industriali. Il Verbano e le valli un tempo popolati da greggi che rappresentavano la sola ricchezza della gente. Con la lana donne si facevano i vestiti; il latte diventava formaggio; e, di tanto in tanto, quando c'era da festeggiare in famiglia, si macellava qualche animale.

Negli ultimi anni gli allevatori sono assottigliati numero. In valle Cannobina dove i pastori sono ancora parecchi rispetto ad altre zone i capi di bestiame che nel 1900 (3176 fra ovini caprini e 1840 bovini) sono dimezzati. Le mucche praticamente scomparse.

La pastorizia è dequalificata. E' diventata una specie seconda attività. Il capofamiglia rinuncia posto in fabbrica lascia il gregge (poche bestie) alla moglie.

Di milleduecento pastori che abitano nel Verbano, in val Cannobina, in val d'Ossola e nella val Grande soltanto Celestino Dosso si dedica esclusivamente all'allevamento del bestiame. Gli altri sono lavoratori pendolari che di giorno lavorano sul tornio e la dedicano qualche alla stalla. Ma fino quando?

I giovani non vogliono più saperne di quella vita. Troppe di lavoro, festa nemmeno a Natale e un guadagno misero rispetto ai sacrifici. I pastori devono spesso svendere i loro animali. Al mercato sono vittime della corsa al ribasso e «piazzano» la lana corta a mille lire meno del dovuto, quella lunga a meno 800 lire. Anche sulla vendita della ci perdono e ricavano molto di quello che potrebbero pretendere.

«I pastori — dice Bocci — devono organizzarsi. Creare una cooperativa in grado di fare il prezzo e di vincere le richieste dei commercianti. L'obiettivo è di costruire stalle modello con celle frigorifere per la conservazione degli animali macellati e uno spaccio di tutti i prodotti della pastorizia. Le bestie saranno garantite da questo marchio "doc". Ogni animale sarà segnato su albo genealogico con la descrizione, per uno, dei capi di bestiame. E' una garanzia che le pecore vendute sono state allevate su queste terre dove l'erba è più buona».

Il rilancio della pastorizia in crisi, segno una più generale crisi della montagna che si spopola, passa dalla creazione di una cooperativa che allevi agnelli con il pedigree.

Lorenzo Del

Forse circoscritto l'inquinamento

Scrivia: la conduttura si era già deteriorata?

BUSALLA — Si è riusciti forse bloccare la di gasolio finita nella notte tra martedì e mercoledì nel torrente Scrivia, a Busalla, per la rottura di tubazione della raffineria Iplom durante il pompaggio liquido a un deposito di Genova Pegli.

Si tratta di 600 o 700 tonnellate gasolio — i dati sicuri mancano — che si cerca di ricuperare dopo disposto alcuni sbarramenti, con paratie in plastica, terra e materiale assorbente, lungo il del torrente, a Borgo Fornari, Ronco Scrivia e Isolà del Cantone.

Per il momento, grazie anche allo stato di magra dello Scrivia ed alla ridotta velocità della corrente (dai 350 ai 500 metri all'ora) la massa inquinante avanza molto lentamente, ristagna all'altezza degli sbarramenti può essere pompata ricuperata. Si spera che la situazione non debba mutare.

I danni comunque sono già notevoli; tra l'altro si è registrata una forte moria di pesci. Ben più grave sarebbe però la situazione non fosse possibile bloccare e ricuperare il gasolio.

«La situazione sotto controllo — afferma l'assessore provinciale all'Ecologia Giuseppe Zanlungo, che da ieri mattina segue la situazione —, speriamo che gli sbarramenti tengano e sia possibile evitare disagi alle popolazioni. Comunque esiteremo a intervenire il gasolio dovesse proseguire lungo lo Scrivia». Un'indagine intanto dovrà stabilire le e le responsabilità dell'incidente: sembra infatti che la tubazione che si è rotta fosse già deteriorata.

Franco Marchiaro

Entrambi stanotte

Savona e Altare 2 grossi incendi

SAVONA (n. si.) — furiosi incendi hanno impegnato questa notte i vigili del fuoco di Savona e Cairo. Il primo rogo ha gravemente danneggiato un deposito dell'officina rialzo delle ferrovie, che si affaccia sulla centralissima via Luigi Corsi a Savona. Le fiamme hanno distrutto una grande quantità di materiale, tra cui sostanze infiammabili. Sono stati danneggiati alcuni macchinari ed locomotiva. Gravi i danni anche alla struttura. L'incendio è stato spento alle tre di questa notte.

Contemporaneamente i vigili del fuoco di Savona e Cairo sono dovuti accorrere ad Altare dove bruciava il tetto e capannone dell'ex artistico vetraria. In questo caso i danni sono piuttosto limitati.

Voghera: gli elicotteri per l'agricoltura

VOGHERA — *(e. g.)* La mancanza di manodopera in agricoltura ha indotto i viticoltori dell'Oltrepò pavese a ricorrere nuovamente agli elicotteri per l'irrorazione delle viti nelle zone collinari.

Malgrado le continue polemiche sul trattamento con gli elicotteri, questo sistema viene ritenuto ancor oggi il più valido. Gli agricoltori vi fanno ricorso per difendere i vigneti dalla peronospora dalle altre malattie della vite.

NOVARA

I poveri in città

Sono trascorsi 50 anni, ma non si trova una soluzione

Da tre generazioni i baraccati smistati da un ghetto all'altro

NOVARA — I novaresi nati cinquant'anni fa ricorderanno il gruppo di casematte semidistrutte chiamato «Panificio», che si trovavano dove ora sorge il grosso edificio delle suore di via Solferino, accanto alla piscina comunale scoperta. Lì abitavano i poveri della città, quelli poveri davvero, che non potevano trovare altra sistemazione erano costretti vivere in quei tuguri.

Poi il Comune decise di sistemare altrove i baraccati costruì nei pressi dell'Agogna, sulla strada per S. Pietro Mosezzo, la «Sardigna» che per altri anni ospitò i figli gli stessi anziani del «Panificio».

Soltanto negli ultimi tempi, pur senza un piano organico finalmente risolutore, le varie amministrazioni comunali hanno affrontato il problema di quella povera gente decretando (questa volta per ragioni igieniche) la soppressione della «Sardigna» che stata adibita luogo di sosta delle carovane di zingari di passaggio Novara.

che fine hanno fatto i nipoti dei baraccati di un tempo? Qualcuno è riuscito a lasciare il gruppo e trovare con la famiglia altra sistemazione, ma c'è ancora molta gente costretta dipendere dagli interventi comunali. In questo periodo una ventina di famiglie è ospite nel caseggiato comunale della «Bellaria» che sino a qualche anno fa adibito a cronicario e raccoglieva i vecchi autosufficienti nel grosso edificio ai margini della piazza d'Armi.

«E' un problema di non facile soluzione — dicono gli addetti all'ufficio assistenza del Comune —, che le amministrazioni hanno mai sottovalutato. Purtroppo quando si parla di casa ci troviamo fronte spese di miliardi e gradatamente cerchiamo di risolvere le più gravi situazioni».

Servizi di
Eynard

Sandro Bermani

Il sindaco della povera gente

NOVARA — Uno dei più popolari sindaci novaresi, l'avvocato Sandro Bermani poco scomparso, parlando scherzosamente del suo impegno di amministratore, era solito ripetere che lui non poteva fare il sindaco. Perché? Era la domanda degli amici: «Non riçco abbastanza — rispondeva».

Ai tempi, infatti, ogni venerdì i poveri della città venivano ricevuti in Comune per sussidio straordinario. Si trattava di famiglie indigenti, veramente le più povere della città, spesso senza una abitazione decente e numerosa prole. Il sindaco disponeva certa somma, che esauriva ancor prima che il folto gruppo fosse sfilato davanti a lui.

«Io riuscivo mandar via quelli che erano rimasti — diceva sempre Sandro Bermani — e mettevo le mani in tasca esaurendo quel poco che avevo. Per questo non potevo continuare: la carica di sindaco deve andare ad una persona facoltosa».

Ulteriori investimenti in programma

Gli alloggi-parcheggio realizzati dal Comune

NOVARA — *Un programma con duplice scopo: ristrutturare alcuni vecchi edifici fatiscenti di proprietà comunale e consentire contemporaneamente ad consistente numero di famiglie di modeste condizioni sociali di abitare in ambienti confortevoli ed igienicamente salubri.*

I primi passi di questo ambizioso progetto del Comune sono stati compiuti lo scorso anno, con il riammodernamento dell'ex caserma dei vigili del fuoco, un'enorme costruzione dove sono stati recuperati una quindicina di vani-parcheggio, l'acquisizione di 23 alloggi in zona Peep-Est. Allo stesso tempo sono stati appaltati i lavori di ristrutturazione degli edifici di corso Cavour 10, piazza Santa Caterina da Siena e piazza Tornielli.

«Nel 1980 si prevede un ulteriore investimento di un miliardo — spiega il sindaco Maurizio Pagani — che servirà per la ristrutturazione altri palazzi, in modo da recuperare nuovi locali da destinare ai nuclei familiari meno agiati».

Il problema della casa, in effetti, per i novaresi poveri tra i più inquietanti. Sono centinaia le famiglie che vivono in antichi stabili decadenti centro storico e in alcune popolari nei quartieri di San Martino, della Bellaria, di Sant'Agabio. Molte famiglie sono di estrazione meridionale, formate in genere da quattro cinque persone che occupano due tre locali al massimo. Per loro il passaggio alle modeste linde e accoglienti abitazioni comunali rappresenta ambito salto qualità.

l'edilizia popolare non riesce soddisfare richieste di questi nuclei, che necessariamente sono costretti abitare in fatiscenti edifici, i cui affitti spesso non superano trentamila lire mensili.

Lungo la Stura ed il Gesso

Cuneo: progettato un parco fluviale

CUNEO — Oggi è un'area che ospita una riserva di caccia ed è anche deposito di ogni sorta di rifiuti; l'anno prossimo potrebbe diventare un parco fluviale. primo della città. Il terreno interessato questa iniziativa ecologica promossa dall'associazione consumatori, Arci, Wwf, Pro Natura dal concorso «La Stampa» riservato ai ragazzi delle scuole sono gli oltre 15 chilometri di riva dei fiumi Stura Gesso che delimitano l'altopiano su cui sorge la città.

In questo territorio vivono lepri, fagiani, scoiattoli, uccelli stanziali e vi sostano le specie migratorie. Il 1° gennaio prossimo scade la concessione per le battute dei cacciatori e i promotori del futuro parco fluviale premono perché il Comune non rinnovi la licenza, primo passo concreto verso la realizzazione dell'iniziativa ecologista.

I riservisti ovviamente non sono d'accordo e non mancheranno di appellarsi tutti i cavilli legali possibili per continuare godere di un privilegio riservato pochi.

L'amministrazione comunale è favorevole al parco e già sono allo studio le modifiche piano regolatore per includere l'area interessata dal parco fluviale fra le zone a protezione assoluta. Anche i partiti che si preparano alle elezioni del prossimo giugno hanno incluso parco fluviale «Gesso Stura» nei loro programmi.

Sempre per richiamare l'attenzione dei cuneesi sull'iniziativa ecologica si svolgerà a luglio una «marcia popolare» che si snoderà dal Santuario Madonna della Riva, lungo Stura, attraverserà il d'acqua passerella in ferro montata dai militari giungerà, seguendo le rive del Gesso, fino all'area sottostante il monumento della Resistenza.

Gianni Matiola

Anche se in Italia è penalizzata rispetto all'estero

Aumenta la preferenza per la scuola privata

Malgrado nel [illegible] dell'anno scolastico, che si sta concludendo [illegible] questi giorni, la scuola pubblica italiana abbia dato segni [illegible] un miglior funzionamento, di minori agitazioni [illegible] almeno [illegible] agitazioni più contenute, [illegible] molte le famiglie che continuano a preferire la scuola privata [illegible] quella pubblica, [illegible] si rileva dai risultati di [illegible] studio del Censis. Negli ultimi quattro o cinque anni le famiglie italiane per l'istruzione dei loro figli hanno fatto sempre più ricorso alla scuola privata.

Nel nostro paese è vecchio il dibattito sul pluralismo scolastico, sostenuto particolarmente dai cattolici ma ora anche dalle sinistre. Su *Riforma della scuola*, la rivista pedagogica del pci, Giorgio Bini scriveva qualche tempo fa che in materia di pluralismo scolastico «trent'anni [illegible] storia repubblicana sembrano essere trascorsi invano». Le scuole non statali è vero che godono di un loro «status» giuridico che ne sancisce l'autonomia, non garantita però sul piano finanziario. In questo settore opera soltanto la volontà [illegible] chi intende sostenerne lo sforzo economico scegliendo appunto questo tipo di insegnamento.

Le ragioni che determinano la scelta delle famiglie partono dalla qualità dei servizi offerti dalle scuole private. Secondo il Censis il 40% degli interessati appaiono soddisfatti delle scuole materne ed elementari private con [illegible] ulteriore aumento quando si considera specificamente la fascia dell'obbligo (53,4%).

Si ha una concentrazione della scuola privata soprattutto nella prescuola e nelle elementari. Chiaro è il riferimento alle diverse classi sociali e, per evidenti ragioni economiche, l'utilizzo della scuola privata [illegible] legato alle decisioni delle famiglie più abbienti [illegible] cioè il 19% di quelle [illegible] redditi maggiori [illegible] tro 8,9% di quelle con minori possibilità. Inoltre il 16,2% delle famiglie con madre impegnata al lavoro ha uno [illegible] più figli nelle scuole private contro il 13,7% delle situazioni in cui la madre è unicamente casalinga.

C'è un dato che merita essere particolarmente meditato ed è quello che riguarda le madri insegnanti: un quarto di [illegible] iscrive i figli alle scuole private. Di questo argomento sovente si avvalgono i dirigenti delle scuole private per conclamare i meriti dei propri istituti vantando per essi [illegible] migliore e più accurata educazione degli alunni.

La città in cui le scuole private in Italia — sempre secondo le indagini [illegible] Censis e dell'Istat — si sono maggiormente sviluppate è Genova, seguita a ruota da Roma e poi [illegible] assai maggiore distanza, da Torino, Milano e da altre città italiane. A Genova undici ragazzi su cento della scuola media, che è obbligatoria e gratuita nelle scuole statali, frequentano quella a pagamento ed [illegible] questa la percentuale più alta in Italia.

Anche se alla scuola statale è tutto gratis parecchi genitori concordano nell'affermare [illegible] la superiorità dell'insegnamento negli istituti privati, la maggiore tranquillità in cui si svolgono i corsi, la mancanza di risse ideologiche [illegible] la paura della violenza. Inoltre sono anche preferiti i metodi di insegnamento collaudati dall'esperienza e dalla tradizione, in luogo dello sperimentalismo pedagogico attuato in certe scuole di Stato.

Si dice anche che nella scuola privata non vi è il lassismo [illegible] il permessivismo troppo diffusi in quelle pubbliche, [illegible] si perde [illegible] tempo in assemblee, non ci sono scioperi pretestuosi [illegible] danni e infine tutta l'organizzazione [illegible] migliore e non si deve assistere, tanto più all'inizio dell'anno, ad un vero carosello di insegnanti incaricati o supplenti.

Altri genitori ammettono di mandare i figli alle scuole private [illegible] per motivi ideologici o religiosi [illegible] di scelta sociale, ma solo perché si tratta di scuole in cui si può iscrivere i figli a corsi in cui si studia la lingua preferita. Non mancano anche casi di comodità di frequentazione per motivi logistici o [illegible] tentativi di recuperare anni perduti per bocciature.

Nel resto dell'Europa la situazione è assai diversa. In Francia, Danimarca, Germania, Olanda [illegible] Belgio [illegible] particolarmente in Inghilterra, le cui scuole private hanno antichissime tradizioni, gli istituti liberi non soltanto hanno «status» giuridico pari a quello statale [illegible] regionale ma possono essere frequentate [illegible] eccessivi gravami economici.

Oggi in Italia le scuole private, laiche [illegible] cattoliche, sono più [illegible] [illegible] mila e ad esse prendono parte due milioni [illegible] allievi e sono sempre più impegnate a dimostrare validità ed efficienza. Gli allievi delle secondarie private superiori [illegible] oltre 230 mila. Sovente nelle scuole private si insegna una lingua straniera fin [illegible] elementari, specie l'inglese che è oggi la lingua più diffusa nel mondo.

Alberto Vigna

Studiano in Italia 41 mila stranieri

Nel [illegible] dell'anno scolastico sono stati tenuti convegni per discutere i problemi e le difficoltà che incontrano gli studenti stranieri in Italia che sono [illegible] mila, [illegible] quali 36 mila iscritti all'università. Ad essi [illegible] preposto un ufficio centrale studenti esteri in Italia (Ucsei).

Rispetto all'anno precedente gli studenti stranieri sono saliti [illegible] [illegible] unità. La maggior parte proviene dall'Europa (23 mila, di cui 17 mila solo dalla Grecia) e dall'Asia (6 mila). Gli statunitensi [illegible] circa 3 mila, quelli dei Paesi africani 2124 [illegible] quelli dell'America Latina 1736.

I dirigenti dell'Ucsei definiscono gli studenti provenienti dagli altri Paesi «emigranti intellettuali» [illegible] quali è necessario riconoscere il diritto allo studio sviluppando [illegible] politica di apertura culturale e scientifica.

E' stato anche chiesto che venga riconosciuta agli studenti stranieri la residenza nel [illegible] in cui abitano [illegible] venga regolata l'assunzione per lavori a tempo parziale per evitare il fenomeno del lavoro nero, che potrebbe essere [illegible] dannoso anche per i giovani italiani.

Cresce il numero delle donne in cattedra

ROMA — Nelle scuole cresce il numero delle donne insegnanti. Complessivamente in Italia prestano servizio 907.031 insegnanti di cui 587.580 sono donne e 319.741 uomini. La femminilizzazione dell'insegnamento è un fenomeno che si [illegible] accentuato in questi ultimi anni ed [illegible] diffusa anche in altri paesi, seppur con dimensioni meno imponenti che non da noi.

istituto
ALMA PARENS
Legalmente autorizzato
PREMIO CITTA' DI TORINO 1978
PREMIO ALFIERE D'ARGENTO 1979

SCUOLA PREELEMENTARE
ELEMENTARE - MEDIA
SEMICONVITTO - AMPIO GIARDINO
LINGUA INGLESE
con nuovo sistema didattico mediante telecinema
Telecinema in tutte le aule.
Sala giochi - Palestra - Corsi di: Danza - Pianoforte - Judo - Educaz. artistica
10143 TORINO - Corso Francia, [illegible]
(p. Statuto)
(011) 539.802/539.877

Salone LA STAMPA
Libreria Concess. dell'Istituto Poligrafico e Zecca dello Stato
Via Roma, 80 - Telefono 517.958

COLLEGIO DAL POZZO
di Vercelli fondato nel 1564 (MASCHILE [illegible] FEMMINILE)
Con Scuole interne parificate: MEDIA - LICEO SCIENTIFICO - ELEMENTARI
GEOMETRI IN CORSO DI RICONOSCIMENTO LEGALE
Per i [illegible] promossi [illegible] di ricupero specializzati interni per ogni ordine e tipo [illegible] scuola
PISCINA COPERTA - ATLETICA - [illegible]
Chiedere programmi [illegible] informazioni alla Segreteria:
Collegio Dal Pozzo - Via Duomo 6/a - 13100 Vercelli - Telef. (0161) 64.773

Istituto CENTRO STUDI C2
abbreviazione anni — corsi di recupero
diurni - preserali - serali
liceo classico
liceo scientifico
liceo linguistico
liceo artistico
Istituto Prof.le per [illegible] di comunità
scuola magistrale
licenza media (*in un solo anno*)
VIA PLANA 7 - TORINO - Tel. 835.464 - 838.388

PERITI CHIMICI INDUSTRIALI
PERITI ELETTRONICI INDUSTRIALI
INFORMATICA
Istituto Tecn. Ind.
legalmente riconosciuto
"SPAGNESI"
Via T. Grossi 23 - Torino - Tel. 696.38.52
Sezioni: DIURNA - MASCHILE E FEMMINILE

IP
LICEO SCIENTIFICO PARIFICANDO
ISCRIZIONI IN CORSO
IP
ISTITUTO PADANO
VIA NIZZA 107-TORINO
[illegible] angolo [illegible] Dante
TELEFONI [illegible]

ISTITUTO
OFFIDANI
VIA [illegible] VERDI 25 - [illegible] - TELEF. 882.401 - 877.116
Scuola elementare
a tempo pieno
Scuola media
parificata a tempo pieno
Ragionieri
corso parificato
Geometri
corso parificato
PIENO [illegible] LEGALE [illegible] STUDI ED ESAMI
Riduzioni ferroviarie - Ritardo servizio militare - Assegni familiari - Borse di studio - Mensa - Trasporto allievi - Doposcuola - Insegnamento bilingue - Sport.
I DIPLOMATI HANNO LIBERO ACCESSO A TUTTE LE FACOLTA' [illegible]

Chi orienta i giovani quando hanno finito gli studi?

Nasce l'Istor, nuovo istituto per il passaggio scuola-lavoro

Il Consiglio nazionale dell'economia e del lavoro ha in corso l'elaborazione l'organizzazione di un ente incaricato di acquisire dati e notizie sulle disponibilità e gli sbocchi di lavoro per i giovani che escono dalle scuole. Di questa iniziativa hanno recentemente trattato in una conferenza stampa il presidente del Cnel Bruno Storti e Franco Padoa, incaricato come relatore di un disegno di legge. Avrà così vita un'istituzione similare ad altre già esistenti all'estero.

Il nuovo organismo si chiamerà Istituto nazionale per l'informazione e l'orientamento scolastico e professionale; la sigla, lievemente distorta e ridotta, corrispondente non alle iniziali per così dire alla «ragione sociale», sarà Istor. Si tratterà di un ente di diritto pubblico dotato di autonomia amministrativa e patrimoniale. Per il prossimo 1981 il suo costo è stato previsto in 5 miliardi e mezzo milioni.

Dinanzi all'attività di questo ente si apre un ampio panorama di lavoro. Per rendersene conto basterà ricordare che ogni anno in Italia circa 900 mila giovani concludono la scuola dell'obbligo e quasi 350 mila conseguono un diploma di scuola media superiore, mentre sono circa 200 mila gli apprendisti e 200 mila press'a poco terminano i corsi professionali.

Si tratta di cifre imponenti, di autentiche masse di giovani che non dispongono di alcuna indicazione circa la possibilità di collocarsi al lavoro né all'inizio degli studi né alla fine di essi. Non sempre li può aiutare il consiglio dei docenti o i suggerimenti dei familiari, che sovente altro non fanno se non velleitari desideri difficili da realizzare fosse'altro che per mancanza di solide basi di preparazione. E' quindi sempre più necessario inserire i giovani in scuole che li facciano approdare direttamente a posti di lavoro.

L'Italia di trova di fronte ad una situazione particolarmente difficile per quanto riguarda l'avvio dei giovani ad attività produttive. Si può anche dire che finora il nostro è uno dei Paesi che ha dimostrato meno interesse alla soluzione dei problemi. E' vero che vi è carenza di posti di lavoro, ma i richiedenti non sempre sono dotati di adeguata preparazione. In altre parole non è sufficiente stabilire nuove norme scolastiche, ma occorre promuovere l'avvio dei giovani verso concrete possibilità. Questo sarà il compito principale dell'Istor.

Strutturato in un Comitato nazionale, in un centro per lo studio, la ricerca, la sperimentazione e la documentazione, l'ente avrà uffici decentrati nelle diverse regioni e riceverà dirette disposizioni dal governo. Una sezione verrà incontro alle necessità degli handicappati per favorirne l'inserimento in attività operative. Un'altra sezione si occuperà degli adulti che intendano cambiare attività lavorativa per raggiungere una promozione economica e sociale.

Anche se tutto ciò richiederà ancora da parte del nuovo governo decisioni legislative e norme operative si ha l'impressione che ci si sia messi sulla buona strada. Del resto conforta l'esempio che ci viene dalla Germania Occidentale dove l'Ufficio federale di collocamento, che ha sede a Norimberga, nello scorso mese di aprile ha iniziato l'organizzazione di scuole universitarie, di uffici di consulenza per i settori tecnici, le scienze naturali morali e sociali nonché la giurisprudenza e l'economia.

L'iniziativa tiene conto del fatto che la situazione nel mercato del lavoro, specie per quanto riguarda gli studenti universitari, è divenuta più difficile. I nuovi istituti consiglieranno gli studenti prima che questi si apprestino ad affrontare l'effettivo inserimento nel lavoro. Si tratterà di una specie di mediazione realizzata con l'aiuto di un sistema di computers, la cui centrale è a Francoforte, in grado di dare rapidamente tutti i dati più importanti relativi all'intero territorio della Repubblica federale.

Infine saranno organizzati corsi di aggiornamento e perfezionamento dei quali dovranno partecipare quanti hanno la possibilità di esercitare una professione e un mestiere. L'esempio tedesco potrà essere utile anche all'Istor italiano di cui si auspica una pronta realizzazione.

al. vi.

Perchè mancano corsi di educazione fiscale?

Proprio in questo periodo dell'anno in cui i cittadini sono chiamati all'obbligo delle dichiarazioni fiscali, particolare interesse hanno le proposte di corsi di «educazione tributaria» da attuare nelle scuole perché i futuri cittadini raggiungano una maggiore sensibilità culturale in materia e abbiano conoscenza di quanto presiede alla fiscalità.

Evidentemente non si tratterà tanto di dare nozioni tecniche di applicazione dei tributi, ma piuttosto di illustrare le ragioni del dovere sociale di rispondere alle richieste dello Stato. Occorre spiegare i concetti dei bisogni pubblici e la spesa pubblica e la necessità di risorse finanziarie per lo Stato e gli enti locali. Si dovranno impartire nozioni economiche, finanziarie, politiche e morali, queste ultime indirizzate alla deplorazione dell'evasione fiscale e all'approvazione sociale per il contribuente onesto.

I giovani dovranno imparare i criteri della giustizia fiscale e questi cittadini in via di formazione dovranno rendersi conto, sia pure sui tempi lunghi, che il risultato finale è il miglioramento dell'ordinamento e del costume nella società civile.

A quest'attività dovranno però corrispondere da parte dello Stato una maggior chiarezza, le correzioni alle deficienze tecniche dell'apparato tributario e le chiarificazioni in quella che è un'autentica giungla legislativa.

ISTITUTO VIRGILIO
Via Confienza, 2 - Torino
Corsi legalmente riconosciuti (Decr. Min. 1939)
- SCUOLA MEDIA
- GINNASIO
- LICEO CLASSICO
- LICEO LINGUISTICO

Per informazioni rivolgersi alla Segreteria, via Confienza 2, Torino, telefono 546.271 - 545.645.

TUTTOLIBRI
settimanale per riconoscere i tuoi libri

ISTITUTO PADANO
VIA NIZZA 107 - TORINO
quasi angolo Corso Dante
657013 - 659697

RECUPERO ANNI DI STUDIO
CORSI DIURNI - PRESERALI - SERALI
LICEO SCIENTIFICO
RAGIONIERI - GEOMETRI
PERITI INDUSTRIALI
SCUOLA MEDIA
PASSAGGI AD ALTRI ORDINI - STUDI SENZA PERDITA - ANNI

ISTITUTO PADANO
VIA NIZZA 107 - TORINO
quasi angolo Corso Dante
TELEFONI 657013 - 659697

Diplomarsi
PERITO INDUSTRIALE
non è sufficiente, è essenziale COME e DOVE
ISCRIVETEVI all'ISTITUTO TECNICO INDUSTRIALE PARIFICATO - SEDE ESAMI DI STATO
TORINO - via Bonzanigo 6, telefono 471.623
(zona piazza Statuto)
INTERNAZIONALE
che garantisce SERIETÀ ORDINE SUCCESSO AVVENIRE

SIST
Settant'anni al servizio di migliaia di giovani di quattro generazioni, inseriti meritatamente in posti qualificati
La Segreteria è a completa disposizione per le iscrizioni e per le informazioni che riguardano i corsi, già ben noti a tutti, e che, con delibera della GIUNTA REGIONALE N. 75-21051 del 15-5-1979, sono stati concessi con «PRESA D'ATTO».
SEGRETARIE, SEGRETARIE D'UFFICIO, DATTILOGRAFIA, STENOGRAFIA, MACCHINE CALCOLATRICI e CONTABILI, PAGHE e CONTRIBUTI, CONTABILITA', PERFORAZIONE-REGISTRAZIONE, OPERATORI-PROGRAMMATORI
SIST - Via Po 2 - TORINO - Tel. 547.573

S.D.C.
Sono aperte le iscrizioni ai corsi per:
PROGRAMMATORI ELETTRONICI
(Corso teorico-pratico a FREQUENZA OBBLIGATORIA; Linguaggio FORTRAN, COBOL e ASSEMBLER, R.P.G. II)
OPERATORI
(su elaboratori elettronici)
PERFORATRICI - VERIFICATRICI
(su apparecchiature I.B.M.)
REGISTRATRICI
(su nastro M.D.S. e su disco I.B.M.)
REGISTRATRICI
(su INFOREX Multitastiera)
Segnalazione di tutti i promossi alle aziende interessate.
Unica in Torino pratica su elettronico.
TORINO - C.so Matteotti bis - t.

COMUNICATO
A Torino, in via Quarello 19, tel. 34.71.371 in un nuovo grandioso complesso scolastico
IL CENTRO ISTRUZIONE PROFESSIONALE EDILE OFFRE
con inizio settembre 1980, Corsi diurni di qualificazione specifica edilizio.
AI GIOVANI IN POSSESSO DEL TITOLO DI SCUOLA DELL'OBBLIGO (media).
- ISCRIZIONI, E MATERIALE DIDATTICO, SONO GRATUITI
- MENSA GRATUITA
- ★ MENSILI LIRE 100.000 TUTTI GLI ALLIEVI IN ALLE ORE

Dal settembre 1980 hanno inoltre inizio i Corsi serali per i lavoratori già occupati nell'edilizia.
Nell'edilizia, la soddisfazione di un lavoro vario, guadagni e forme di previdenza sociali migliori di molti altri settori.

CENTRO ISTRUZIONE PROFESSIONALE EDILE TORINO
(Disegni - Torino)

I SUPER EROI

CATFISH di Rog Bollen

Si chiama Clausine, è una foca femmina; la sua spiaggia preferita, per un pisolino pomeridiano, è quella al confine tra Danimarca e Germania. Guardie di dogana ■ cani poliziotto la conoscono e ■■ le ■■■ storie se valica la frontiera (Tel.)

OROSCOPO DI OGGI

■ cura di RAFFAELLA GIRARDO

ARIETE (21 marzo - 20 aprile)
Siete persone molto ambiziose ed avete ■ notevoli qualità direttive, queste doti potranno agevolarvi ■■■ particolarmente per quanto riguarda ■ vostra ■■■ ra, quindi ■■ un po' più d'impegno riuscirete ad ottenere parecchie soddisfazioni. ■■ volete riconquistare una persona che vi sta a ■■■ e che non riuscite a dimenticare agite con più sincerità.

TORO (21 aprile - 21 maggio)
La giornata ■ presenterà ricca ■ avvenimenti nel complesso piacevoli sia ■■ quanto riguarda l'attività professionale che i rapporti sentimentali, trascorrerete ore molto serene con ■ persona cara. Alcuni effettueranno viaggi di lavoro o di piacere che ■ concluderanno con risultati entusiasmanti.

LA TORINESE
Classe - Convenienza
Cortesia
V.A. Doria 8 - Tel 510.938
PROFUMI

■■■■ (22 maggio - 21 giugno)
Sarete soggetti agli influssi positivi di Mercurio e di Giove che vi agevoleranno ■■ molto per quanto riguarderà la vostra professione, quindi la giornata si preannuncerà ricca di successi. Anche le questioni legate a motivi d'interesse ed i rapporti sentimentali procederanno validamente.

CANCRO (22 giugno - 22 luglio)
Dovrete essere molto attenti a ■■ farvi trascinare in situazioni sentimentali sbagliate, che potrebbero ■■■ contrattempi che potrebbero anche compromettere ■ carriera ■ cui tenete tanto, potreste subire improvvisi e ■■■ pletamente inattesi ■■■■ di medaglia.

LEONE (23 luglio - 22 agosto)
Il vostro ■ un naturale e costante bisogno di sapere e di sincerità. Questo dono in giornata favorirà in modo concreto ■ vostra carriera, facendovi cogliere ■■■■ insperati. Oltre ad avere fortuna nella professione l'avrete anche ■■ rapporti sentimentali. ■■ ■■■ ■■ vostri sentimenti ■■■■ ricambiati.

■■■■ (23 agosto - 22 sett.)
Piccole contrarietà che si porranno in giornata non dovranno preoccuparvi, siete soggetti a buoni influssi degli astri, ed oltre ad avere fortuna nell'ambito ■■■ professione con beneficio anche per la vostra carriera, ■ ■■■■ anche in altre vostre attività. Qualche difficoltà negli affari di cuore.

BILANCIA (23 sett. - 22 ott.)
In giornata dovrete fronteggiare gli influssi negativi degli astri, che ■■■ vi agevoleranno ■ particolare nell'ambito della professione, e non vi sarà facile farlo, benché abbiate una natura molto sveglia. Quindi siate prudenti, altrimenti potreste correre gravi ■■■■. Sarete afflitti anche da problemi legati agli affetti.

SCORPIONE (23 ott. - 22 nov.)
■■■ influssi degli astri in giornata saranno ■■■ estremamente positivi, situazione brillante per quanto riguarda la professione. Malgrado non vi sentiate di buonumore sforzatevi di non darlo ■ vedere. ■■■ quanto riguarda ■■■■ il rapporto ■■■ la persona ■■■ momenti di tensione, ■■■ basterà saper ■■■■■ che tutto passi.

SAGITTARIO (23 nov. - 21 dic.)
Questa volta non potrete contare solo ■■■■ vostra personalità magnetica ed il vostro fascino congenito ■■■ risolvere i contrasti col partner, ma riuscirete a riportare la serenità ugualmente. Difficoltà anche nell'ambito familiare. ■■ giornata sarà invece positiva per quanto riguarda la professione.

CAPRICORNO (22 dic. - 20 gen.)
Malgrado vi impegniate molto ed abbiate sempre idee originali, avendo ■ stelle ■ in posizione avversa non riuscirete ■■ ottenere le soddisfazioni che vi aspettate ■■■■ vostra professione. Periodo molto felice per quanto riguarda i rapporti sentimentali, passerete ore serene accanto ■■■ persona ■■■■

Centro Europeo HI-FI
DISCHI
GIANNI
Largo Giachino 95 - Tel. 218665
TO (Cinema Apollo)

ACQUARIO (21 genn. - 18 febbr.)
■■■ influssi poco generosi ■■■■ Luna nei vostri confronti faranno sì che malgrado il vostro impegno ancora maggiore del solito, ■■■ riuscirete a raggiungere i successi sperati nell'ambito professionale, ■■ non con molta difficoltà. Gli affetti si svolgeranno ■■■■ sotto gli influssi positivi di Venere.

PESCI (19 febbr. - 20 marzo)
Nell'ambito professionale ■■■■ molto aiutati dagli influssi favorevoli di Giove e Mercurio. Cercate però di comportarvi ■■ ■■■■■ più giusta ■ corretta quando agite, specialmente nei rapporti sentimentali ■ anche in ■■■ faccende private, se non volete incorrere in spiacevoli incidenti.

IL GIOCO DEL LOTTO

Ancora nessuna novità in vetta alla graduatoria del ritardo, aperta dal 7 di Bari, ■ quota 108, seguito dal 21 di Napoli (103) e dal ■■ di Milano (102). Un po' di brivido l'ha dato ■ 5 capolista ■ Firenze, uscito dopo 88 tentativi vani. Per chi segue le combinazioni segnaliamo la coppia di Gemelli a Torino (55-44), e i terni ■■■ Gemelli a Milano (89-44-77), nelle Cadenze a Palermo (37-17-67) e Napoli (22-24-23). Hanno ripetuto l'uscita: ■■ a Genova (sempre primo estratto), 76 ■ Milano, 23 ■ Napoli, ■■ ■ Torino e 49 a Venezia.

Questa la classifica, dopo l'estrazione del 17 maggio 1980, dei numeri in maggior ritardo nelle dieci ruote (almeno 50 settimane d'assenza):

BARI: 7 (108); 25 (66); 66 (65); 17 (60); 32 (56); 43 (55); ■■ (55); 38 (51).
CAGLIARI: 76 (93); 54 (85); 79 (82); ■■ (80); 85 (75); ■■ (61); 22 (52); 36 (51).
FIRENZE: 33 (59); 43 (51).
GENOVA: 39 (64); ■■ (62).
MILANO: 40 (102); 82 (57); 74 (56); 33 (55); 41 (52).
NAPOLI: 21 (103); 62 (92); 10 (78); 61 (72); ■■ (70); 16 (68); 28 (61); 66 (59); ■■ (52).
PALERMO: 21 (90); 10 (62); 20 (58); 85 (56); 61 (55).
ROMA: ■■ (96); 46 (67); 44 (58); 31 (55); ■■ (52).
TORINO: 79 (87); ■■ (60); 25 (59); 34 (56); 77 (56).
VENEZIA: 42 (48); ■■ (48).

Ed ecco i ritardi nel dare l'ambo per le varie combinazioni:

Gemelli: Napoli, 50; Genova, 40; Bari, 28; Firenze 15.
Vertibili: Palermo, 36; Napoli, 14; Venezia, 12; Milano e Torino, 10.
Cadenze: Genova, 5 (58); Milano, 4 (50); Palermo, 1 (43); Bari 7 e Roma 0 (38).
Figure: Torino, 5 (33); Milano, 4 (30); Bari, 5 e Roma, 5 (28).
Decine: Napoli, 60.na (58); Torino, 70.na (52); Palermo 20.na (51); Roma, 60.na (39).

ENALOTTO

Nel concorso numero 20 (colonna vincente: 2 1 1 - 1 2 2 - X 2 2 - X 1 2) ai giocatori che hanno totalizzato 12 punti vanno lire 26.387.000; agli «undici» spettano lire 706.800; ai «dieci» ne vanno 53.500. Il monte premi è stato di lire 329.343.432.

Per il concorso numero 21 del ■■ maggio 1980 proponiamo un sistema da 32 colonne (7 fisse e 5 doppie) elaborato in base a frequenze, ritardi e ripetizioni dei segni nelle singole ruote:

BARI	■		PALERMO	2	
CAGLIARI	■		ROMA	1	x
FIRENZE	■		TORINO	1	x
GENOVA	x	■	VENEZIA	■	
MILANO	1	x	NAPOLI 2°	x	
NAPOLI	x	1	ROMA 2°	x	

STAMPA SERA

Giovedì 22 [illegible] 1980

Supplemento a STAMPA SERA
di giovedì 22 maggio 1980
Direttore responsabile Sandro Doglio
A cura di Piero Soria

in casa

curiamoci con le erbe

NELLA medicina popolare sono [illegible] impiegate nei secoli passati, e lo sono tuttora, moltissime specie di piante.

Si può anzi affermare che la fitoterapia (cioè la cura con l'uso [illegible] vegetali) [illegible]sce con l'uomo, prima attraverso l'osservazione di come l'istinto spingesse gli animali a cibarsi di particolari erbe in caso di malattia, [illegible] affinando poi queste rudimentali conoscenze [illegible] l'esperienza.

I boschi [illegible] i prati furono quindi le prime farmacie dell'uomo.

Specialmente in tempi remoti, al fine di potenziare il potere curativo, la raccolta, la preparazione e l'uso delle piante medicinali vennero accompagnati da particolari fenomeni propiziatori [illegible] da rituali a volte anche molto elaborati.

Superstizione e magia si sovrapponevano quindi al discorso terapeutico vero e proprio, creando [illegible] alone di mistero intorno alle piante medicinali.

Né può dirsi che questa sovrapposizione sia oggi completamente scomparsa [illegible] pure la scienza e la tecnologia moderne hanno permesso di definire [illegible]n rigore la composizione, il valore terapeutico e il campo d'applicazione di molti principi d'origine vegetale.

Non esistono difatti ancora «sacerdotesse» che, circondate da un'atmosfera misteriosa, leggono l'avvenire nelle foglie [illegible] the, oppure preparano filtri d'amore con miscugli d'erbe, oppure ancora curano le più disparate malattie con piante che non vengono usate nella fitoterapia classica?

Accenneremo ora ad alcune erbe che han[illegible] avuto, [illegible] tuttora, un ruolo particolarmente importante nel campo della medicina popolare, cercando di mettere in rilievo, per ognuna, quelle componenti di magia, di superstizione, di reale valore terapeutico che, [illegible] già abbiamo accennato, rappresen[illegible] spesso elementi inscindibili nel mondo antico [illegible] moderno della «medicina verde».

Le schede illustrative delle piante qui considerate [illegible] dal «Quaderno degli alberi» n. 3 pubblicato dal Telefono verde della Regione Piemonte.

Camomilla

Sin dai tempi antichi questa pianta viene usata [illegible] sedativo per i disturbi nervosi [illegible] per gli stati di tensione.

Presso i latini era ritenuta un valido rimedio contro i morsi dei serpenti velenosi.

Prima della scoperta di altri farmaci, quali il chinino, la comunissima camomilla veniva impiegata nella cura delle febbri malariche utilizzando l'infusione di 30 grammi di fiori secchi in un litro d'acqua bollente per un'ora.

Oggi, ormai scomparso l'impiego [illegible] febbrifugo, la camomilla, oltre che [illegible] calmante, viene ancora usata nella medicina popola[illegible] come vermifugo, soprattutto nel [illegible] di bambini, mediante la somministrazione dell'infuso per tre giorni consecutivi a digiuno.

Altro impiego frequente, come infuso di dieci parti per mille, è quello di collirio per la cura di congiuntiviti e infiammazioni palpebrali, mentre l'infuso più concentrato (20 parti per cento), trova impiego nella cosmesi per imbiondire i capelli.

Come per tutte le piante di larghissimo impiego nel campo della medicina popolare, [illegible] che intorno alla camomilla sono fiorite le superstizioni [illegible] si [illegible] sviluppati complicati rituali di raccolta.

In diverse località, [illegible] anche nel nostro Monferrato, si tramanda infatti la credenza che, per esplicare pienamente i suoi effetti curativi questa pianta debba essere raccolta con la [illegible] sinistra, [illegible] farle toccare terra prima di [illegible] giunti [illegible] [illegible] e, soprattutto, si debba[illegible] cogliere di preferenza le piantine sviluppatesi in prossimità di ceppi di gramigna o di cicoria.

Bardana

E' una specie che tutti i ragazzi conoscono perché è un gioco [illegible] tirarsi l'un con l'al[illegible] i suoi fiori quasi sferici muniti di uncini che li fanno aderire ai vestiti o ai capelli.

Questa pianta che si [illegible] comunemente ai bordi delle strade [illegible] tra le macerie di case o baite diroccate, è molto importante nella medicina popolare tant'è che un detto popolare suona così: «Bardana che ogni mal risana».

In passato, proprio per la sua caratteristica di [illegible] [illegible] le macerie, e quindi in luoghi popolati da animali cui la superstizione attribuiva poteri malefici, quali bisce [illegible] rospi, era ritenuta pianta legata [illegible] mondo della magia.

Veniva infatti impiegata per guarire le persone invasate dal demonio e [illegible] tale scopo si spandeva sulle foglie della bardana del pane inzuppato di vino recitando degli scongiuri.

Gli impieghi più frequenti di questa pianta sono [illegible] diuretico, impiegando [illegible] tale scopo il decotto di radice fresca o il «vino di bardana» che si ottiene facendo macerare per una settimana 5 [illegible] di radici in un litro di vino bianco, oppure per curare i foruncoli, anche i più ribelli, mediante l'applicazione sulla parte interessata di polpa di radici e di foglie cotte molto calde.

Si è data una spiegazione scientifica a quest'ultimo impiego quando si è scoperto che le foglie di bardana contengono [illegible] antibiotico molto attivo [illegible] i germi responsabili delle infezioni [illegible]

Nell'antichità il succo di questa pianta era ritenuto attivo contro il veleno dei serpenti: oggi ci si limita a impiegarlo per attenuare il dolore e il gonfiore provocato dai morsi di vespe e calabroni.

Serpillo

Questa pianta aromatica, così ricca di profumo e così diffusa nelle zone pietrose [illegible] soleggiate delle [illegible] montagne, non trova impiego solamente in cucina per aromatizzare carne [illegible] condimenti, ma riveste [illegible] notevole interesse nel campo della medicina verde.

Veniva un tempo considerata efficace contro i morsi degli animali velenosi [illegible] ne facevano pertanto grande uso i mietitori che, dormendo spesso all'aperto, si ritenevano così protetti dagli attacchi di vipere [illegible] scorpioni.

Nel campo delle tradizioni popolari il serpillo venne spesso impiegato [illegible] pianta funebre, portato nelle case dei defunti [illegible] gettato nella fossa al momento della sepoltura.

Si credeva altresì che in questa pianta, come nella maggior parte delle erbe aromatiche, [illegible] dimora le anime dei defunti e nel timo in particolare si diceva si rifugiassero le anime degli assassinati.

Un'altra tradizione, meno funerea, asseriva che la fanciulla che alla vigilia di S. Agnese [illegible] infilato nella scarpa [illegible] ramoscello di serpillo, avrebbe incontrato il suo futuro sposo.

Nel Monferrato esisteva l'usanza di mette[illegible] dei fiori di serpillo nelle focacce per guarire dalla melanconia, e gli stessi fiori venivano sparsi lungo il tracciato delle processioni del Corpus Domini. Si credeva anche che avessero la virtù di far guarire i pazzi.

Come pianta medicinale era già noto in Egitto, [illegible] presso i Romani era molto usato per la cura di bronchiti [illegible] tossi.

Dopo che per secoli fu ritenuto un rimedio efficace per restare immuni durante le epidemie di colera, [illegible] serpillo viene oggi comunemente usato [illegible] anticatarrale sotto forma [illegible] infuso di 2 gr. di fiori per 100 gr. d'acqua, nonché in uso esterno per la disinfezione di ferite, ulcere per la sua provata azione antisettica.

La polvere ricavata dalle foglie secche è, come nel caso della salvia, un ottimo dentifricio.

Ortica

E' forse la pianta che anche i bambini di città conoscono meglio per aver imparato [illegible] loro spese ad evitare di toccarla per [illegible] subire i noiosi effetti dei suoi peli «urticanti».

Eppure questa comunissima e vituperata erba ha [illegible] [illegible] ha un ruolo molto importante nelle fitoterapie e nelle tradizioni popolari.

Nel campo della medicina popolare l'ortica viene utilizzata per il suo potere emostatico (usando il succo fresco delle foglie), per la [illegible] funzione depurativa (impiegando il decotto ottenuto facendo bollire 30 gr. di foglie in un litro d'acqua), nonché per la sua azione diuretica e antireumatica.

Sino al 1800 era comunemente attuata la fustigazione con fronde di ortica per riattivare la circolazione sulle parti paralizzate.

E' anche un'ottima pianta alimentare sia per l'uomo (come minestra o cotta come gli spinaci), sia per gli animali. A questo proposi[illegible] si afferma che le mucche alimentate con ortiche restano indenni durante le epidemie.

Moltissime [illegible] le credenze legate a questa pianta che per la sua caratteristica urticante [illegible] per crescere [illegible] predilezione tra i ruderi, [illegible] [illegible] annoverata [illegible] i vegetali legati al mondo della magia.

Veniva impiegata per fare esorcismi, per scacciare i diavoli e per allontanare i fulmini gettando le fronde sul fuoco durante i temporali.

Nel Canavese esisteva la credenza che chiunque avesse portato [illegible] di sé [illegible] pianta d'ortica sarebbe stato preservato da tutti i malefici.

In altre zone si riteneva che il rimedio sovrano per debellare le febbri ribelli fosse quello di pronunciare ad alta [illegible] il [illegible] dell'amuleto in una notte di luna piena tenendo in mano una pianta d'ortica.

Equiseto

Meglio conosciuto con il nome di «Coda cavallina», è una pianta molto diffusa nei luoghi umidi, lungo i margini delle strade e i greti dei torrenti.

E' facilmente riconoscibile perché il fusticino è composto da tanti segmenti che si incastrano l'uno dentro l'altro e che possono essere facilmente separati.

In fitoterapia s'impiegano i fusti sterili, quelli cioè che non portano in punta l'infiorescenza.

Essendo [illegible] pianta molto ricca di silicio viene usata come rimineralizzante dell'organismo soprattutto nei casi di rachitismo e di fratture ossee, impiegando in questi casi direttamente la polvere di piante secche nella dose di un grammo giornaliero.

Altro impiego importante dell'erba cavallina è quello emostatico nelle emorragie di [illegible] [illegible] tipo e specialmente per fermare le perdite di sangue dal naso impiegando in questo [illegible] il succo fresco della pianta pestata, introdotto nelle narici mediante batuffoli [illegible] cotone ben imbevuti.

Il decotto di questa pianta (50 gr. di pianta secca bolliti in 500 gr. d'acqua), è insuperabile come diuretico mentre, [illegible] esternamente, è utile per piaghe, ulcere, stati infiammatori.

La ricchezza di silice dei fusti di questa pianta fa [illegible] che la polvere degli stessi abbia caratteristiche abrasive: per questo scopo veniva impiegata dai Romani, impastata con olio, come sapone, [illegible] gli artigiani dei secoli passati la impiegavano per lucidare i loro manufatti di legno [illegible] di metallo.

Nel Monferrato, tradizionalmente, la pol[illegible] d'equiseto veniva usata per lucidare le pentole di rame in occasione delle pulizie di Pasqua.

Carlina

Tra i numerosi tipi di cardo presenti allo stato spontaneo nelle nostre regioni, ci riferiamo qui al cardone di montagna chiamato *Carlina acaulis*, il cui grande fiore si apre, quasi a livello del suolo, in mezzo a una rosetta di foglie spinose.

E' una tipica pianta «meteorologica» in quanto le sue brattee argentate [illegible] aprono o si chiudono a seconda [illegible] [illegible] tempo è sereno o minaccia temporale ed è per questo motivo un utile barometro per i valligiani e gli alpinisti.

Presso le popolazioni alpine viene anche considerata simbolo solare e forse per assicurarsi i poteri benefici dell'astro celeste, se ne inchiodava sulla parte delle baite [illegible] dei fienili il grande fiore.

Il fiore della carlina è l'emblema della Scozia [illegible] si racconta che ciò sia dovuto al fatto che durante una remota guerra con la Danimarca mentre i soldati danesi si avvicinavano [illegible] notte al campo scozzese, un soldato mise un piede su questa spinosa pianta e lanciò un urlo che risvegliò gli scozzesi consentendo loro di respingere l'attacco.

Molte altre leggende [illegible] legate al cardone di montagna, ma la più interessante ai nostri fini è quella che [illegible] spiega un suo impiego terapeutico.

Si [illegible] che ai tempi di Carlo Magno una forte pestilenza stava mietendo molte vittime; [illegible] notte un angelo apparve in sogno all'imperatore e gli ordinò di lanciare una freccia contro il cielo: la pianta sulla quale la freccia sarebbe caduta conteneva il rimedio contro la malattia. La mattina successiva la freccia di Carlo Magno, al termine di una lunga traiettoria andò [illegible] conficcarsi al centro di un fiore di cardone che da allora, in suo onore, si chiamò carlina. La stessa leggenda narra che con l'impiego di questa pianta la peste fu debellata.

Nella fitoterapia moderna s'impiega l'infuso della radice di Cardone nel vino bianco per combattere gli stati febbrili e l'influenza.

Ruta

E' una delle erbe più legate al mondo della magia e al suo [illegible] [illegible] legate moltissime superstizioni popolari: a ciò ha indubbiamente contribuito l'odore penetrante [illegible] sgradevole che emana dalle sue foglie.

Precisiamo che nelle nostre zone si attribuisce il nome di «ruta» non a quella qui descritta ma a un'altra erba ed esattamente all'Achillea herba-rata che ha aspetto, profumo e caratteristiche molto diverse.

Alla ruta veniva nell'antichità attribuito il potere di cacciare i serpenti e di renderne innocuo il veleno: si diceva a questo proposito che la donnola prima di lottare contro i rettili velenosi si rotolasse ben bene entro un ceppo di tale pianta.

Considerata in alcune zone, come nel Monferrato, pianta antispiritica per eccellenza, in altre contrade [illegible] invece impiegata per fare fatture. Si diceva che una persona, colpita da un esemplare di ruta lanciato da [illegible] nemico, sarebbe stata vittima di molte sventure.

Era anche considerata come il migliore rimedio contro il mutismo dovuto a un incantesimo [illegible] anche nel caso di persone possedute dal demonio: era sufficiente in questo caso appendersene una collana al collo invocando il nome di Gesù.

Contro le stregonerie in genere [illegible] consigliava di tenere in petto un sacchettino contenen[illegible] foglie di ruta nelle quali una farfalla avesse deposto le [illegible] uova.

Veniva anche usata durante le pestilenze e, per evitare l'epidemia, si prescriveva di [illegible] giarne ogni mattina a digiuno alcune foglie [illegible] delle noci. Questa [illegible] si ricollega al rimedio usato da Mitridate, re del Ponto, per essere immunizzato dai veleni dei cibi e delle bevande: venti foglie di ruta, [illegible] po' di sole e due gherigli di noce.

Ai fiori e alle foglie terminali di questa pianta viene riconosciuta un'azione digestiva e stimolante. Contenendo però principi attivi che con un uso non appropriato potrebbero determinare effetti tossici, se ne sconsiglia l'uso in preparati medicamentosi, mentre può essere tranquillamente impiegata per [illegible] tizzare grappa [illegible] vino bianco.

Luciano Rota

i pasti di mio figlio

il medico consiglia

QUANTI pasti al giorno deve fare mio figlio? La colazione del mattino è importante? E' cioccolato di cui è tanto ghiotto può fargli male? Queste e molte altre sono le domande che ci sentiamo fare sovente dalle madri degli scolari. Cerchiamo dunque di rispondere, dopo aver parlato nel precedente articolo della composizione del vitto quotidiano in generale.

Gli alimenti devono essere suddivisi in quattro pasti: colazione, pranzo, merenda, cena. Tale suddivisione è opportuna perché facilita la digestione e l'assorbimento dei cibi. Sul pranzo e sulla cena non v'è da dire nulla di particolare, data la loro composizione tradizionale sulla quale ci siamo già soffermati. Invece conviene fornire qualche indicazione sulla merenda. La merenda classica consta di pane e burro e pane e marmellata, un bicchiere di latte, un frutto, ma si potrebbe benissimo dare, invece, un uovo sbattuto con zucchero, uno yogurt, oppure una merenda decisamente salata (una pizza, pane con formaggio e con prosciutto, e poi una spremuta d'arancia o un succo di frutta); ovvero una merenda decisamente dolce (biscotti secchi, una fetta di torta, un frullato di frutta). Anche per la merenda, insomma, ripeteremo quanto si è detto sull'alimentazione in generale: variare, variare, perché in questo modo si somministrerà più facilmente tutto ciò che l'organismo richiede in fatto di principi alimentari e si potrà anche contrabbandare un po' di fantasia qualcosa che forse è più difficile introdurre nei pasti principali, come uova, carne (per esempio un vasetto di omogeneizzato di carne), verdura (per esempio un succo di verdura). In fondo la merenda è un po' un gioco, un intervallo piacevole, magari fatta davanti alla televisione, e tutto diventa più semplice e gradito.

Il pasto, diciamo così, più critico è la prima colazione. Molti bambini riescono a fare una vera e propria colazione per varie ragioni, ma soprattutto per un'errata abitudine alimentare, perché la colazione «non va giù», come essi dicono. Non è raro che, nonostante il prolungato digiuno notturno, il bambino e limiti e bere qualche sorso di latte, oppure a mangiare un biscotto, come se ciò potesse bastare a sostenerlo nelle molte ore di attività scolastica che lo attendono.

Questa inappetenza, che per lo più non c'è durante le vacanze, e che si può osservare anche in bambini dotati di ottimo appetito negli altri pasti, è dovuta al sistema nervoso disturbato dal brusco risveglio. Probabilmente influisce anche un inconscio stato di tensione per il timore di fare tardi, o di ansia per le difficoltà scolastiche. Sarebbe bene, allora, che il bambino fosse svegliato per tempo, in modo da poter fare la colazione senza fretta. Oppure variare il tipo di colazione per assecondare i gusti del bambino.

La colazione tradizionale è composta da un quarto di litro di latte, zucchero, pane o biscotti. Il latte, si sa, è un grande alimento, contenente fra l'altro ottime proteine, e buone proteine ci sono anche nel pane. Ma latte e pane, per essere sufficienti, dovrebbero venir presi in una quantità molto abbondante. Perciò è bene che il pane sia imburrato, cosparso di miele o di marmellata, oppure che si aggiunga un po' di prosciutto magro o di formaggio, il tutto concluso con un succo di frutta.

Se nonostante ogni accorgimento la colazione continuasse a rimanere scarsa, si dia al bambino qualcosa per fare uno spuntino verso le 10 della mattina, per esempio un panino con formaggio o con prosciutto, una brioche, un po' di cioccolato, una banana. In un modo o nell'altro, insomma, bisogna evitare il languore che insorge a metà mattina e che è il sintomo più appariscente della ipoglicemia, cioè della diminuzione della quantità di glucosio nel sangue. Il cervello ha sempre necessità di glucosio, quindi il bambino ipoglicemico è distratto, stanco, non segue più l'insegnante. Molte indagini hanno dimostrato che i fanciulli ben nutriti dal primo mattino hanno maggiore capacità di applicazione, una memoria più attiva, una concentrazione più redditizia. Anche i test mentali depongono in favore dei soggetti meglio nutriti.

In tempo di esami occorre un'alimentazione speciale? In un certo senso è (pur rispettando sempre le norme generali di cui ci siamo già occupati, così importanti per il benessere) perché quando lo studio è più intenso l'alunno ha una caratteristica essenziale: diventa un sedentario. Perciò conviene limitare i farinacei, riducendo per esempio la pasta asciutta e il pane, e limitare anche i grassi, molto calorifici, curando invece particolarmente la somministrazione dei cibi contenenti proteine, minerali e vitamine: carne, formaggi, uova, verdure e frutta fresca. Il vitto sarà preparato con semplicità, evitando ogni complicazione gastronomica, i fritti, gli intingoli, le salse, che rendono più difficile la digestione, tuttavia che scapitino la gradevolezza e l'appetibilità, sempre importantissime. Per quanto riguarda la distribuzione dei pasti continua ad essere valida la «regola del quattro», eventualmente con qualche modificazione rispetto alle consuetudini: pranzo non abbondante per evitare che il protrarsi della digestione renda poco produttive le prime ore dello studio pomeridiano, e cena leggera specialmente se lo studio dovesse essere ripreso alla sera, e anche per non disturbare il sonno.

Parlando di questi vari argomenti abbiamo avuto occasione di citare molti cibi. Di alcuni di questi, sia perché usati con frequenza dai bambini, sia per le loro proprietà nutritive, vorremmo dire qualcosa in particolare nei prossimi articoli.

Cavalli

dizionario medico

S

Scoliosi. Deviazione laterale della colonna vertebrale dovuta a paralisi parziale dei muscoli della schiena, affezioni delle ossa del bacino, delle anche o delle gambe e spesso anche a posizioni viziate abitudinarie dell'età giovanile.

Scorbuto. Affezione provocata da carenza di vitamina C che si manifesta con gonfiore e dolori alle articolazioni, arrossamento della pelle, debolezza generale, gengivite emorragica, denti tentennanti negli alveoli e scarsa resistenza alle infezioni. La terapia prevede una dieta di frutta e verdure fresche e la somministrazione di vitamina C (acido ascorbico).

Seborrea. Aumento patologico della secrezione delle ghiandole sebacee che si manifesta con pelle particolarmente untuosa e altre affezioni cutanee.

Setticemia. Infezione del sangue. Stato di sepsi diffusa dovuto e genere all'infiltrazione di batteri nel torrente sanguigno da un focolaio infettivo originalmente localizzato.

Shock. Manifestazione provocata da deficienza dei centri nervosi vaso-motori e caratterizzata da rilassamento muscolare, tremito delle ginocchia, pallore della pelle, sudorazione fredda, polso debole e irregolare, abbassamento della pressione arteriosa, respiro debole e irregolare, stato confusionale e perdita della coscienza. Si può trattare di collasso cardiocircolatorio e può essere dovuto a un grave traumatismo, ad abbondanti perdite di sangue in conseguenza di una grave ferita o ustioni, a disidratazione dell'organismo per una violenta diarrea e a una forte dilatazione dei vasi sanguigni con conseguente brusco abbassamento della pressione. La terapia immediata consiste nel soccorrere il malato, arrestare le cause di una eventuale emorragia e ristabilire la circolazione facilitando specialmente l'afflusso di sangue al cervello. Lo «shock anafilattico» è dovuto a una esagerata reazione dell'organismo alla introduzione di sostanze, farmaci o vaccini particolari (fenomeni di intolleranza).

Sicosi. Infiammazione dei bulbi piliferi del cuoio capelluto e della barba dovuta a infezione batterica. Può degenerare in follicoliti suppurate profonde che lasciano brutte cicatrici. Trattamento con pomate antibiotiche.

Sifilide. E' la più grave delle malattie veneree ed è provocata dall'introduzione nell'organismo di una spirocheta. La malattia è contagiosa e si trasmette attraverso i contatti sessuali o anche attraverso qualsiasi altro contatto esterno con individui e oggetti infetti in presenza di lesioni anche minime della pelle. La prima manifestazione si ha da una a dodici settimane dopo l'infezione ed è costituita da un rilievo rotondeggiante della cute (generalmente nelle regioni genitali o sulle labbra) accompagnato da gonfiore delle ghiandole linfatiche vicine. Questo sifiloma iniziale è di breve durata e può anche passare inosservato. Dopo un periodo di incubazione di qualche settimana o di qualche mese si manifesta un'eruzione cutanea accompagnata da febbre e malessere generale. Anche questi sintomi possono facilmente male interpretati. Fino a questo punto la malattia non ha provocato però alcun danno irreversibile e può essere completamente guarita con l'uso di antibiotici. Se il malato non è curato la sifilide comincia però a invadere tutto l'organismo attaccando il sistema nervoso, il cuore e molti altri organi e tessuti. I danni provocati dall'infezione in questo secondo stadio di sviluppo sono irreversibili: si può avere paralisi, cecità o turbe mentali. La malattia si può trasmettere da una madre infetta al feto e avere conseguenze gravissime sullo sviluppo fisico e mentale del bambino. L'esistenza di una infezione sifilitica può essere accertata con assoluta sicurezza in qualsiasi stadio la malattia mediante analisi del sangue (reazione di Wassermann).

Silicosi. Malattia che si manifesta con un progressivo indurimento della trama polmonare dovuto alla prolungata inalazione di polveri nocive, con riduzione della superficie alveolare utile agli scambi aria/sangue e difficoltà respiratorie. La malattia colpisce soprattutto i minatori. La silicosi predispone anche alla tubercolosi. La malattia è purtroppo incurabile e conduce alla morte. La profilassi prevede l'uso costante di maschere respiratorie durante il lavoro.

Sindrome. Complesso di sintomi che nel loro insieme si identificano col quadro clinico di una malattia determinata.

Sinoviale (Membrana sinoviale). Membrana di rivestimento della superficie interna delle cavità articolari. Produce il liquido sinoviale.

Sintomo. Qualsiasi alterazione dello stato fisico e mentale indicante la presenza di una manifestazione morbosa. I sintomi possono essere soggettivi (percepiti dal malato) e oggettivi (riscontrati dal medico).

Sinusite. Infiammazione della membrana mucosa che riveste i seni facciali (cioè la cavità della struttura ossea del teschio). E' provocata generalmente dalla propagazione ai seni facciali delle infezioni batteriche da influenza e da raffreddore. Altre cause della sinusite possono essere: la febbre del fieno, l'infiammazione di un dente e delle tonsille e le irritazioni croniche provocate dal fumo e dalla polvere.

Sonno (Malattia del sonno). Grave malattia tipica dell'Africa Equatoriale provocata dalla infiltrazione nel sangue di un parassita protozoato (tripanosoma) inoculato dalla puntura della mosca tsè-tsè. La malattia ha carattere endemico nelle regioni dell'Africa Occidentale. L'infenzione si manifesta con febbre alta, gonfiore delle articolazioni e ingrossamento delle ghiandole linfatiche. Dopo qualche giorno i sintomi scompaiono, in qualche caso senza ulteriori conseguenze. Il più delle volte però gli attacchi si ripetono a brevi intervalli e l'infezione invade il sistema nervoso provocando apatia, letargia, coma e morte spesso nello spazio di pochi mesi.

(Continua)

Da Come funziona il tuo corpo - *Fabbri editore - Per gentile concessione dell'editore.*

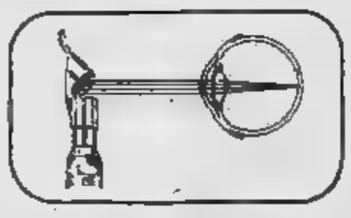

... UN MARCHIO CHE VI GARANTISCE UN SERVIZIO! ...

FRANCO & SIVERA

OPTOMETRISTI

APPLICAZIONE LENTI CONTATTO

Visitateci nel nuovo centro
in viale XXIV Maggio 10

S. Maria - COLLEGNO - Tel. 783.922

GALLERIA BODDA

TORINO - Via Cavour - Tel. 512.762

ASTA

ASTA

S. Lega - 76,5x66

Da grande casata una eccezionale collezione di opere d'arte: 200 dipinti Maestri dell'800-'900 fra i quali: G. Gheduzzi - T. Signorini - Migliaro - C. Ferro - Pieratto Bianco - Borelli - G. Ciardi - B. Ciardi - E. Ciardi - A. Monticelli - Milone - Carelli - Corcos - A. Alciati - Pellicciotti - Leto Cabianca - Bo - Rolla - Canonica - Danger - Guidotti - Colmo - Pennasilico - Fraschetti - Lega - Montelorte - B. Giuliano - Roda - Gussoni - - Dalbono - G. Induno - D. Induno - Biseo - O. Ghiglia - P. Ghiglia - Innocenti - Gelati - Casadei - Sachéri - Soldi - Maragliano - E. Allason - Bartolena - G. Palizzi - Jotti - . Costa - Camino - D'Azeglio - Bazzano - Ferroni - Irolli - Fradue battaglie del Daret - Tavole - Icone - Miniature - Argenti majoliche e porcellane (Vinovo-Sevres-Capodimonte-Meissen-Parigi-Savona-Vienna - Jacob - Petit Cina Canton ecc.), mobili di alto antiquariato (Impero - Luigi XVI - Barocco - Rinascimento ecc.), il tutto affidato in vendita per il libero realizzo al maggior offerente e senza prezzo base.

ASTE: **OGGI 22 - venerdì**
Ore 21 precise.
Sabato 24 ore 16 e ore 21.

Catalogo in sede. L'Esposizione viene effettuata al piano terreno che al primo piano.

il peso del neonato

CAPITA che un bambino nasca con un peso più basso di quello che per convenzione è definito «normale» e cioè almeno 2500 gr. La frequenza del basso peso neonatale è molto variabile, ma si può approssimare attorno al 5-10% di tutti i nati vivi nei paesi con buon grado di sviluppo ed attorno al 10-15% in condizioni socio-economico scadenti.

Si tratta di un gruppo di bambini molto diversi tra loro, alcuni, per quanto piccoli, perfettamente sani hanno di fronte un futuro che non sarà diverso da quello dei bambini con peso normale, altri vanno incontro a gravi rischi di vita immediati e, talvolta, a future conseguenze specialmente di tipo neurologico ed accrescitivo.

Il costo sociale del basso peso neonatale è elevatissimo: basti pensare ai Centri Immaturi ed all'impegno riabilitativo di coloro che hanno delle conseguenze a distanza.

Di fronte a una popolazione così eterogenea i pediatri si sono trovati di fronte a una gran confusione e così sono sorti i termini ormai superati di settimino, prematuro, immaturo, dismaturo, ipodistrofico ecc., che rivelano solo quanto l'argomento sia poco chiaro. Riteniamo possa essere utile precisare qualche concetto in proposito.

In sintesi il basso peso alla nascita può essere dovuto a due ordini di fattori che non si escludono tra loro: una diminuita durata della gravidanza o un'insufficiente crescita e sviluppo del feto. Possiamo così avere bambini che nascono prima del termine con uno sviluppo adeguato per la durata della loro gestazione e bambini che nascono prima del termine o a termine con sviluppo inadeguato; questi ultimi sono detti *piccoli per l'età gestazionale*.

Nascere prima può comportare di per sé qualche difficoltà abbastanza ben superabile, ma anche un'insufficiente grado di sviluppo è un elemento molto più negativo, sia perché aggrava queste difficoltà, sia perché è probabile che vi sia stata a qualche malattia

fetale, che peggiora sicuramente la prognosi. Paradossalmente è molto più preoccupante una bambina del peso di 2300 gr nata dopo 41 settimane di gravidanza (a termine) di una dello stesso peso nata dopo 35 settimane. La prima è piccola per la sua età gestazionale, la seconda no, è solo nata prima. Anche il futuro di un bambino nato prima del termine ma normale per l'età gestazionale è più roseo di quello di un neonato pretermine (o a termine) piccolo per l'età gestazionale.

Naturalmente sono anche molto importanti il peso in assoluto e la causa che ha provocato il parto prima del termine e/o l'insufficiente sviluppo del feto: è evidente che è comunque molto migliore la prognosi di un neonato di 1900 gr rispetto ad uno di 1100 e quella di un piccolo gemello sano rispetto a quella di un bambino piccolo per alcolismo materno.

La durata media della gravidanza umana, almeno nelle attuali condizioni di vita di un paese con sufficiente sviluppo socio-economico nel mondo occidentale, oscilla tra le 38 e le 41 settimane dal primo giorno dell'ultima mestruazione, in media 40 settimane (280 giorno, poco più di 9 mesi). I bambini nati entro questo periodo sono detti *a termine*, quelli nati prima delle 38 (una volta 37) settimane sono detti *Pretermine*.

Più difficile è di competenza specialistica definire, mediante criteri clinici e auxologici, quando e quanto un bambino è piccolo per l'età gestazionale, e soprattutto se è piccolo *per quella data famiglia*.

Le cause del basso peso neonatale sono numerose e sovente è possibile prevenire o almeno attenuarne i danni e non è sempre facile distinguere quali provocano soprattutto il parto pretermine e quali danneggiano specialmente la crescita del feto.

In certi casi la causa è fetale: infezioni intrauterine, malposizioni, farmaci, anomalie genetiche e, più normalmente, gemellarità. In questo caso il problema è prevalentemente preventivo e successivamente assistenziale.

Per quel che riguarda la madre, sovente si ha un basso peso neonatale quando essa è molto giovane o piuttosto attempata, quando ha un fisico molto mingherlino e quando ha avuto molti figli. Altre volte sono le condizioni socio-ambientali, come una nutrizione *veramente* insufficiente, l'eccesso di lavoro o scadenti condizioni igieniche, un atteggiamento negativo verso la gravidanza ed il tentativo di nasconderla, come una volta accadeva sovente nel caso di gravidanze cosiddette «illegittime». La prevenzione dovrà tendere in questo caso a migliorare le condizioni di vita della gestante e a garantire un'adeguata assistenza al parto.

In altri casi il basso peso neonatale è conseguente a qualche malattia o danno materno di tipo generale (cardiopatie, nefropatie ecc.) o più strettamente ginecologico, dall'insufficiente chiusura della cervice uterina all'insufficienza della placenta, ai traumi addominali violenti ecc. La prevenzione e/o la terapia di queste condizioni sono ora di pertinenza sociale, ora medico-specialistica, ma è importante *riconoscerle*.

Talvolta si riscontra alcuna nocività o patologia per la madre che tende, costituzionalmente, ad avere figli che nascono prima e/o sono di basso peso, così come altre tendono ad avere bambini grossi.

Tra le abitudini materne vogliamo sottolinearne due: il fumo e l'alcool.

E' stato dimostrato che i neonati a termine di fumatrici in gravidanza sono in media di 180 gr più piccoli degli altri e hanno una mortalità perinatale aumentata del 30%. Questa diminuzione di peso porta molti nella categoria dei piccoli per l'età gestazionale e persiste, fatte le dovute proporzioni, per tutta l'infanzia. E' probabile che il fumo diminuisca la circolazione del sangue nella placenta e peggiori la nutrizione del feto, ma potrebbe anche avere un'azione nociva diretta sulle cellule fetali.

Anche l'alcool ha conseguenze analoghe, ed una condizione di alcoolismo può provocare la cosiddetta fetopatia alcoolica.

Vorremmo concludere ribadendo che sovente le cause del basso peso neonatale possono venir prevenute, altre volte si possono controllare o se ne possono diminuire le conseguenze negative, ed esistono ormai dei mezzi non invasivi e non nocivi per la madre e il feto che permettono di identificare le gravidanze con rischio di basso peso neonatale. Tra essi è importantissima la misurazione di certe dimensioni fetali con tecniche che si basano sugli ultrasuoni.

Ludovico Benso
Miranda Brunet
dell'Ospedale Infantile Regina Margherita

i libri della settimana

Commento alla classifica

Il duo Lapierre Collins continua a guidare la classifica delle librerie piemontesi, ma Arpino con il suo romanzo «torinese» acquista sempre più consensi, lasciando intravedere un probabile cambio al vertice nelle prossime settimane. Recupera posizioni Tomizza, ma non da sopravanzare la biografia di Ferrari scritta da Biagi. In coda spunta il famoso della politica italiana che incuriosisce il pubblico presentando i suoi ricordi, i suoi rapporti cinque pontefici.

La classifica

1) Lapierre Collins **Il quinto cavaliere** (Mondadori) L. (1°)
2) Giovanni Arpino **Il fratello italiano** (Rizzoli) L. 7500 (2°)

3) Enzo Biagi **Ferrari** (Rizzoli) L. 6500
4) Fulvio Tomizza **L'amicizia** (Rizzoli) L. 8000 (8°)
5) Graham Greene **Il dottor Fischer a Ginevra** (Mondadori) L. 6500
6) Beppe Fenoglio **L'affare dell'anima** (Einaudi) L.
7) Johannes M. Simmel **La risposta sa il vento** (Rizzoli) L. 9000 (7°)
8) Giorgio Bocca **Il caso 7 aprile** (Feltrinelli) L. 5000 (9°)
9) Alberto Bevilacqua **La festa parmigiana** (Rizzoli) L. 8000
10) Giulio Andreotti **Ad ogni morte di papa** (Rizzoli) L. 8000

(a cura di Alessandro Rosa)

Il consiglio del libraio

Consiglio *Maria Moraeck, O il coniglio sono* (Bompiani), romanzo di Manfred Bieler. E' la storia di una ragazza in età scolastica, i suoi rapporti con gli amici nella Germania Est durante gli Anni 60, gli anni del muro di Berlino.

Libreria Righetti, Acqui

GIOVENALE
di Rag. ANDREINA GIOVENALE
VIA SANTA CHIARA, 4 - tel. 534.041
10122 TORINO

Bascule Ottiche ed Elettrotiche Schenck
Bilance - Bascule Comuni e Automatiche - Affettatrici
Pesa Camion e Vagoni - Servizio Biennale Bollatura Pesi
Manutenzione Trimestrale Pesa Camion
Impianti speciali di Pesatura e Dosaggio

NOLEGGIO PESA NEONATI

NOL. VAR.

NOLEGGIO
BILANCE PESA NEONATI
BICICLETTE DA CAMERA
VOGATORI
STAMPELLE
AEROSOL TERAPIA

ORDINANDO PER TELEFONO CONSEGNIAMO A DOMICILIO
Orario ufficio: DA LUNEDI' A VENERDI' 8-12, 14-18
TORINO - VIA DAFFETTA 61 - TELEF. 504328 - 501615

lenti a contatto
10144 TORINO
VIA CIBRARIO, 36
TELEFONO 48 66 65
OTTICA
occhiali montanaro
il meglio per vedere meglio

Salone de
LA STAMPA
Libreria Concess.
dell'Istituto Poligrafico
e Zecca Stato
Via Roma, 80
Telefono 517.958

controlliamo il vino

ONEROSO sarebbe anche solo elencare tutte le possibili sofisticazioni che vengono perpetrate sul vino. Ci limitiamo a trattarne una: la stabilizzazione dei vini per via chimica, cioè mediante impiego di antifermentativi, vietata dalla legge. Per la rilevazione di questa frode, che può essere pericolosa per la salute del consumatore, siamo in grado d'indicare due *test*; sì *test* di realizzazione casalinga ma piuttosto laboriosi; uno di essi richiede inoltre l'acquisto di un minimo di attrezzatura. Chi decide di eseguirli deve perciò armarsi di molta pazienza e adeguarsi ad affrontare una piccola spesa.

Come è noto un vino, pur genuino, può, dopo l'imbottigliamento, essere soggetto a alterazioni e anche solo a cambiamenti nelle proprietà organolettiche: può inacidire; può «rompersi» (o «cassare», per dirla alla francese), cioè lasciar precipitare parte dei suoi componenti; può «maderizzare» (è questo un rischio che riguarda solo i vini bianchi), assumendo un colore ambrato e gusto e odore non necessariamente sgradevoli certo «diversi» da quello del vino originario; può, se dolce o abboccato, divenire «secco» in conseguenza della fermentazione alcolica degli zuccheri contenuti.

Tutte queste alterazioni o modificazioni del vino (comprensibilmente sgradite ai produttori) sono, in tutto o in parte, originate da fattori enzimatici cioè dall'azione di particolari composti (gli enzimi appunto) prodotti dagli organismi che costituiscono la flora batterica normalmente presente in un vino.

Se questi organismi vengono in qualche modo neutralizzati le possibilità che vino alteri (o comunque si modifichi) nel corso della conservazione sono ridotte al minimo. La neutralizzazione di questi organismi prende il nome di «stabilizzazione». può essere realizzata mezzi fisici (mediante un riscaldamento moderato, la cosiddetta «pastorizzazione») e mediante mezzi chimici, cioè aggiungendo al vino dei composti che agiscono da veleni verso gli organismi responsabili delle alterazioni.

Tali composti (gli antifermentativi appunto) anche nocivi per l'organismo umano. Di conseguenza la legislazione, mentre consente l'impiego di mezzi fisici per la stabilizzazione del vino, vieta rigorosamente l'impiego di antifermentativi.

possibile «vedere» se un vino è addizionato di antifermentativi? Certamente sì, ma la cosa non è semplice, quando la si debba determinare con certezza, nemmeno per un analista esperto che operi in un laboratorio attrezzato.

Vi sono però alcuni *test* che, se pur laboriosi, possono permettere, anche a livello «casalingo», di evidenziare il fondato sospetto della presenza di antifermentativi in un vino.

Questi *test* sono basati su un principio assai semplice:

un vino stabilizzato per via fisica (per pastorizzazione) non contiene organismi in grado di dar luogo a fermentazioni; se però a questo vino si aggiungono lieviti atti a determinare fermentazioni e le altre sostanze necessarie affinché la fermentazione avvenga, il vino (tenuto in condizioni di temperatura adatte) fermenterà. Il verificarsi della fermentazione, evidenziabile mediante lo sviluppo di gas che l'accompagna, è quindi prova dell'assenza di antifermentativi;

viceversa, un vino stabilizzato per via chimica (mediante aggiunta di antifermentativi) contiene ancora i composti atti a impedire ogni fermentazione; quindi anche se addizionato di lieviti e delle altre sostanze atte a permettere la fermentazione, pur tenuto in condizioni adatte, non fermenterà. La mancanza di fermentazione indurrà in tal caso al sospettare la presenza di antifermentativi.

Diamo qui di seguito la metodica necessaria per condurre questi *test* ripetendo che si tratta di *test* laboriosi, che richiedono pazienza, attenzione e anche un po' d'attrezzatura.

Occorre anzitutto preparare il *lisato di lievito* che è, per così dire, la base di nutrizione dei lieviti atti a produrre la fermentazione (sempre che, ben inteso, nel vino in esame siano assenti gli antifermentativi) che verranno aggiunti in seguito.

All'uopo gr. di lievito di birra (che è il lievito che si acquista dal panettiere) posti in infusione per tre e bagnomaria in litro d'acqua distillata. Si filtra e il filtrato si sterilizza per ebollizione di un'ora, sostituendo man l'acqua che vaporizza con altra acqua distillata.

Si rifiltra e si saggia il filtrato con le solite cartine indicatrici del pH: il pH è superiore a 6,0 si aggiunge, goccia a goccia, aceto bianco sino a portarlo al valore di 5,5-6,0. Il lisato di lievito così ottenuto, chiuso in bottiglia e conservato in frigorifero mantiene le sue proprietà per circa un mese.

I *test* a questo punto possono avere inizio. Sono due: uno per la ricerca degli antifermentativi inorganici (ad esempio fluoruro sodio, acido borico), l'altro per la ricerca degli antifermentativi organici (derivati dell'acido benzoico, dell'acido salicilico, ecc.). Eccoli:

Ricerca degli antifermentativi inorganici

Si fanno evaporare a bagnomaria fino a consistenza sciropposa 100 cc. del vino in esame e si tengono da parte.

Si toglie dal frigorifero il lisato; a tutto il lisato si aggiungono alcuni cristalli di vitamina B1 (contenuta in molti preparati medicinali di libera vendita, ad esempio, nelle compresse di *Benexol* della *Roche*: in questo al litro di lisato si aggiunge una mezza compressa di Benexol finemente polverizzata); una punta di cucchiaino di concime fogliare contenente fosfati (reperibile presso qualunque fioraio); 5 gr. di glucosio ottenuti polverizzando finemente tavolette di coramina-glucosio (anch'esse in libera vendita in farmacia).

A parte si stemperano in una scodella 5 gr. di lievito di birra fresco con acqua; si travasa in una bottiglia da litro e si aggiunge tutta l'acqua distillata per riempire la bottiglia. La si tappa, la si agita bene e la si conserva in frigorifero.

Il residuo ottenuto dal vino per evaporazione a bagnomaria viene ripreso con cc. del lisato di lievito addizionato, come detto sopra, di vitamina B2, fosfati e glucosio; si aggiungono poi alcune gocce (5-10) della sospensione di lievito fresco preparata come detto sopra. travasa il tutto entro una bottiglietta di vetro trasparente e la si chiude con tappo forato

Parallelamente si pongono in un'analoga bottiglia 20 cc. di lisato di lievito (addizionato come detto sopra) e 5-10 della sospensione di lievito. E' questa la cosiddetta prova-campione, quella cioè che, non contenendo il residuo del vino, deve fermentare (perché non può contenere antifermentativi): se non fermenta vuol dire che il lisato di lievito o la sospensione del lievito non bene e bisogna ripreparli.

Le due bottigliette (quella preparata col residuo del vino, contrassegnata in qualche modo, e quella preparata solo col lisato e la sospensione di lievito), chiuse tappi forati vengono poste vicino a una fonte di calore, in una zona dove la temperatura, controllata con un termometro, sia sui 30-33 °C e ivi lasciata per 24 ore.

Dopo tale tempo si controlla se vi è fermentazione: basta agitare leggermente le bottigliette: se in esse è in corso un processo fermentativo l'agitazione provoca liberazione di bolle gassose. Evidentemente la prova-campione (sempre che i reattivi usati siano stati ben preparati) sarà fermentata. Se anche la bottiglietta contenente il residuo del vino fermentata si può concludere che, nel vino in esame, gli antifermentativi assenti. Se invece non si ha sviluppo gassoso, prima di dare un giudizio è bene lasciare per altre 24 ore la bottiglietta a 30-33°.

Se dopo tale tempo non si ha fermentazione allora il vino in esame è quantomeno sospetto di contenere antifermentativi inorganici.

Ricerca degli antifermentativi organici

E', ahinoi, più laboriosa della precedente.

Ciò perché, essendo molti degli antifermentativi organici assai volatili non si può «concentrarli» come quelli inorganici (non volatili) evaporando il vino; gli antifermentativi organici volatili ne andrebbero con l'evaporazione. Bisogna concentrarli per «estrazione», agitando il vino con solvente non miscibile col vino ma nel quale gli antifermentativi organici siano più solubili che nel vino e perciò vi si concentrino. Un solvente di questo tipo è la benzina.

L'estrazione si effettua l'aiuto di imbuto separatore da acquistarsi presso il solito negozio di apparecchiature scientifiche: ne occorre uno da 250 cc.

Nell'imbuto si pongono 100 cc. di vino e 25 cc. di benzina. agita vigorosamente per minuti, sfiatando di tanto in tanto l'imbuto lascia a riposo e quando si sono nettamente separati i due strati (sopra lo strato di benzina, sotto quello vinoso) si raccoglie prima lo strato vinoso in bicchiere e poi in altro quello di benzina.

Lo strato vinoso si estrae con altri 25 cc. di benzina una seconda e una terza volta, riunendo gli strati di benzina (in cui sono passati, per maggiore solubilità rispetto al vino, gli antifermentativi) al precedente.

volume di benzina così ottenuto, posto in coppetta da macedonia, si lascia evaporare (fuori della finestra, coperto un foglio di carta). E' appena il caso di ricordare che, operando con un liquido infiammabile quale la benzina bisogna star lontani da fiamme

A evaporazione completamente avvenuta si riprende il residuo con 20 cc. del lisato di lievito addizionato come detto precedentemente (in pratica si lava recipiente in cui è effettuata l'evaporazione con lisato), aggiungono 5-10 gocce della sospensione di lievito fresco e si trasferisce il tutto in una bottiglietta trasparente, marcata in qualche modo. Parallelamente si prepara una prova-campione, solo il lisato e la sospensione di lievito fresco e la si pone in una bottiglietta marcata. Entrambe le bottigliette vanno chiuse con tappi forati.

Poste le bottigliette a 30-33 °C si attende 24-48 ore e si valuta la prova come nel della ricerca degli antifermentativi inorganici.

Romolo Schiavazzi
dell'Istituto Frodi

D'ADAMI
Tutto per la SICUREZZA

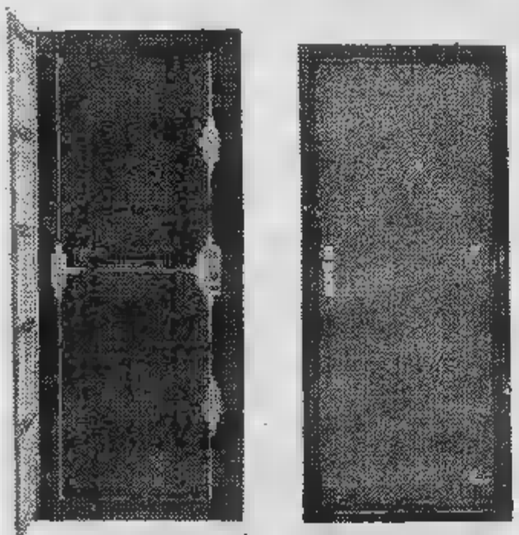

PORTA CORAZZATA
Serrande - Blindature - Casseforti
Serrande corazzate
verniciate a fuoco
applicazione dispositivi elettrici
C.so Ferrucci, 78 - TORINO - Tel. 386.233

ATTENZIONE
per ampliamento e rinnovo locali
LA CASA DEL SALOTTO
di PRADOTTO E.
in corso Giulio Cesare 58
ha iniziato
UNA GRANDIOSA VENDITA
di tutti i salotti pronti in pelle e tessuto
A PREZZI SBALORDITIVI
fino ad esaurimento di tutta la merce

Soc. Stievani
TUTTO PHILIPS
TORINO - CORSO LOMBARDIA bis
ASSISTENZA IMMEDIATA

Armosino
è
qualità
Vini liquori spumanti
esteri e nazionali
delle migliori Case
Torino - C.so Fiume 2 - Tel. 651.100

il gorgonzola

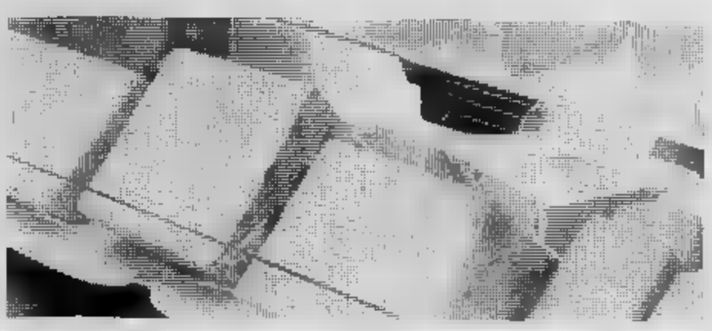

L'ORIGINE del Gorgonzola si perde nel tempo. Addirittura il suo nome originario è confutato da taluni studiosi: più indicato, perché corrispondente a quello originario, sarebbe il nome di *stracchino verde* o *stracchino di Gorgonzola*.

Gorgonzola è un borgo dell'alta Lombardia, tradizionale tappa di transumanza dei pastori di greggi e d'armenti. E proprio per questo vi si arrivava, dopo lungo e faticoso cammino dalla pianura, «stracchi»; donde il nome di «stracchini» per i formaggi che vi venivano prodotti. Qui, secondo questi studiosi, attorno all'anno 890 dopo Cristo, venne per la prima volta (e probabilmente per caso) prodotto uno «stracchino» che presentava una caratteristica «prezzemolatura» verde, detta anche (e più frequentemente) «erborinatura», dal lombardo «erborin» che indica, appunto, il prezzemolo.

Altri studiosi invece posticipano la nascita del Gorgonzola di un paio di secoli (attorno al 1100) e ne designano come culla il villaggio di Pasturo, nella Valsassina. Certo è che, dispute degli storici del formaggio a parte, il Gorgonzola è ancor oggi il formaggio italiano più conosciuto nel mondo, più ancora del celeberrimo «grana». Prima della seconda guerra mondiale il Gorgonzola era largamente esportato, specie in Francia, in Gran Bretagna e negli Usa. Dopo la guerra l'esportazione riprese senza però riuscire a raggiungere i livelli precedenti. Ciò in conseguenza della concorrenza esercitata da prodotti similari di altri Paesi, soprattutto della Francia, della Danimarca e degli Usa.

Infatti la diffusione di innovazioni tecnologiche (quali il freddo artificiale e le tecniche per la regolamentazione dell'umidità in ambienti controllati, l'impiego di colture pure di muffe e fermenti) hanno reso possibile la produzione di molti formaggi anche al di fuori del loro ambiente naturale e secondo metodi che con quelli tradizionali sono appena lontanamente imparentati. Sono così comparsi e (grazie alla maggior organizzazione della produzione agricola in quei Paesi) si sono diffusi sul mercato mondiale altri formaggi similari erborinati (o, come si dice, a pasta blu) quali il Roquefort francese e lo Stilton inglese. Questi prodotti competono con il nostro Gorgonzola. Non sufficiente è stato il riconoscimento al Gorgonzola della denominazione tipica di origine: anzi, è stato che purtroppo ha origine reale, formaggi erborinati stranieri importati in Italia vengono qui «riconfezionati» a Gorgonzola e tali commerciati. S'ha da dire che delle difficoltà che il Gorgonzola attraversa anche i nostri produttori hanno colpa.

L'introduzione delle nuove tecniche alle quali si accennava poc'anzi, ha infatti non solo permesso la produzione oltr'alpe di formaggi similari; ha anche portato la maggior parte della produzione nazionale di Gorgonzola a realizzarsi con metodi di preparazione che, se certamente abbassano i costi, dànno formaggi che solo in parte (e, spesso, *molto* in parte) conservano i caratteri organolettici (profumo, sapore, cremosità) del Gorgonzola «vecchia maniera». L'aroma penetrante caratteristico, il sapore piccante ma nello stesso tempo burroso del vecchio Gorgonzola, vivono oggi quasi esclusivamente nel ricordo dei più anziani di noi; sempre meno numerosi sono infatti i produttori che fanno il Gorgonzola alla vecchia maniera. A loro onore, e non solo uno spirito da archeologia casearia, descriviamo come si produce ancora (ma purtroppo sempre più limitatamente) questo Gorgonzola «vecchia maniera» o a «due paste».

Il latte intero della mungitura serale viene cagliato entro caldaie di rame, operando con caglio liquido sui 28-30 gradi di temperatura; quando la cagliata ha raggiunto la consistenza voluta (e la si valuta se presenta al taglio una frattura netta) se ne rivolta lo strato superficiale. Con un apposito nastro metallico la cagliata viene quindi tagliata in forme parallelepipede; quando il siero appare ben limpido e i parallelepipedi di cagliata sono in essi affondati per circa 10 centimetri, si inizia lentamente, con l'apposito attrezzo detto «spannarola», la rottura fino ad ottenere grumi di cagliata delle dimensioni di una noce. La lentezza nella rottura è determinata dalla necessità di favorire l'acidificazione del siero che, essendosi partiti da latte fresco, non è elevata e che è necessaria per permettere lo sviluppo dei penicilli, agenti della maturazione e dell'erborinatura. A rottura ultimata si lascia a riposo per dieci minuti. La cagliata viene poi estratta sugli appositi teli e i «fagotti» vengono lasciati a riposo, appesi, negli stessi locali di lavorazione (ricchi di muffe, per la temperatura di 18-20 gradi e l'alta umidità relativa) per dodici ore, talora anche per ventiquattro. E' questa la cosiddetta «cagliata (o pasta) fredda».

Con la mungitura del mattino successivo si prepara una seconda cagliata (la «cagliata calda») operando nello stesso modo ma riducendo lo spurgo del siero a soli trenta minuti.

Si passa poi al confezionamento delle forme. Nelle «fascere» sono state sistemate le tele, previamente immerse nel siero; vi si dispone un primo strato di cagliata calda e poi — al centro di questo — uno strato conico di cagliata fredda; e così via, fino a completamento delle fascere, avendo cura che la cagliata fredda non venga «a giorno» del perimetro della fascera e che l'ultimo strato completativo sia di cagliata calda. In questo modo la cagliata calda serve di legamento della forma mentre la cagliata fredda rende possibile la formazione di interspazi che, diffondendo l'aria nella forma in seguito alla foratura che viene condotta durante la stagionatura, facilita la sporificazione dei penicilli.

Le forme vengono poi sottoposte alla stufatura: in genere vengono tenute, sui 18-22 gradi e con un'umidità relativa del 90-95%, nello stesso locale di produzione per ventiquattr'ore. Poi, liberate dalle tele ma sempre contenute nelle fascere, vengono avviate nel locale di spurgo, detto «purgatorio», anch'esso sui 18-20 gradi e con il 90-95% di umidità relativa; ivi rimangono fino a quando «la pasta ha fatto candela», cioè fino a quando il cilindro di cagliata estratto con la sonda e premuto col pollice dal casaro non spurghi più siero. In genere per questo occorrono 5-6 giorni nel corso dei quali la forma, sempre tacchiusa nella fascera, viene quotidianamente rivoltata.

Sin dal primo o dal secondo giorno dopo la produzione delle forme si è iniziata, intanto, la salatura che favorisce la formazione della crosta. La salatura, condotta a secco (aspergendo cioè le forme sopra e sotto con sale in grani e rotolandole su uno strato di sale per salare anche lo «scalzo», cioè l'esterno cilindrico di esse), richiede inizialmente modeste quantità di sale (altrimenti la crosta si indurisce troppo rapidamente, ostacolando lo spurgo); la quantità di sale viene poi aumentata e la salatura si completa con 3-4 trattamenti, uno ogni quarant'otto ore.

La stagionatura è l'ultimo stadio della produzione del Gorgonzola.

Un tempo la si realizzava entro grotte naturali originate dal lento processo di solubilizzazione di rocce calcaree ad opera di acque idrocarbonate: celebri, tra queste, vere e proprie cave naturali, le grotte di Baiedo, Pasturo, Introbio, della Valsassina.

Oggi la stagionatura si realizza in casere artificiali (ma anche in queste i risultati per quanto riguarda la qualità del prodotto sono ottimi, sempre che il Gorgonzola sia stato preparato col metodo delle due paste), costituite da locali seminterrati nei quali le forme sono disposte su scaffalature di legno. La temperatura e il grado di umidità variano, opportunamente regolamentate, col decorso della stagionatura: dagli 8-10 gradi iniziali, con umidità relativa dell'80-85%, si passa nel finale a 2-4 gradi e umidità del 95%.

Dopo trenta giorni di permanenza nei locali di stagionatura le forme vengono forate su una sola faccia e fino a metà dell'altezza dello scalzo; la foratura viene poi completata dopo otto giorni. Essa ha il compito di far penetrare l'aria all'interno delle forme e favorire così, col concorso dell'umidità e della temperatura, lo sviluppo dei penicilli.

Il decorso della maturazione durante la stagionatura si controlla esplorando con la sonda: la maturazione si considera ultimata quando il formaggio ha assunto aspetto e consistenza cremosa (ha «fatto pasta», come si dice) e l'erborinatura è diffusa omogeneamente in tutta la massa.

In genere, per un buon Gorgonzola a due paste, occorrono tre mesi di stagionatura, nel corso dei quali le forme vengono periodicamente rivoltate e pulite per impedire lo sviluppo di muffe superficiali, fonti di alterazioni.

Così si faceva un tempo (e si fa ancora qualche volta), secondo norme tramandate oralmente di padre in figlio. Il Gorgonzola a due paste.

Oggi il Gorgonzola si produce diversamente, con la tecnica ad una pasta sola, con l'impiego di fermenti selezionati, con l'uso (frequente) di latte intiero ma di latte parzialmente scremato, a tempi più corti di maturazione (stagionatura).

Il prodotto che si ottiene è indubbiamente tale da sfigurare rispetto a quello tradizionale dal punto di vista del contenuto in principi nutritivi (diamo in tabella composizione e potere calorico del Gorgonzola). Ma quanto a proprietà organolettiche la differenza c'è e si sente.

Certo le nuove tecniche le rese sono maggiori, gli scarti minori, il prodotto è, anche organoletticamente, omogeneo. Ma chi non ha gustato il Gorgonzola di una volta non può condividere a fondo il rimpianto. Che non è solo il rimpianto del buongustaio: nasce anche dalla convinzione che un alimento è tanto più completamente digeribile (e quindi anche assimilabile, cioè utilizzabile) quanto più è appetitoso, ovviamente a parità di composizione. Il buon cibo — in altre parole — non è solo un piacere per il palato: è garanzia di digeribilità e di buona nutrizione. Quanti Gorgonzola di adesso pesano invece sullo stomaco!

Composizione

Acqua	50-51%
Grassi (sul secco)	52-53%
Proteine (sul secco)	39-40%
Sali minerali (sul secco)	7-8%
dei quali:	
Calcio	mg% 650-700
Fosforo	mg% 450-500
Calorie per etrogrammo	350-370

Saab Turbo un turbine a 5 marce

1985 cc 145 CV DIN

FIORAUTO

SEDE - C.so Turati 13/D, tel. 594.698 - 590.747

Via Massena 95/97, tel. 587.148 - 598.085

FILIALE - Via Cardinal Massaia 5, tel. 215.743

FILIALE - Stradella 82, tel. 215.743

SAAB

Cessazione attività

ARREDAMENTI QUALIFICATI

immediata e totale licenze muri attrezzature

STELLARREDI, Via Torino

F.B.T. S.R.L.

FORMAGGI
BURRO
TORINO

COMMERCIO INGROSSO:

CONSORZIO GORGONZOLA
IGORCREM (Novara)
PANNA VERDE CROCE (Casalpusterlengo)

FORMAGGI - BURRO
LATTICINI nazionali ed esteri

Preconfezione e prezzatura elettronica per supermercati, convivenze e mense aziendali

TORINO - LUNGODORA NAPOLI 22
Tel.

i francobolli

Molta attesa per l'imminente serie di posta aerea del Vaticano, la prima del pontificato di Papa Wojtyla. Poiché i viaggi [redacted] Pontefice sono, [redacted] si vede, piuttosto frequenti, le poste vaticane avevano fin dall'inizio deciso di [redacted] emettere francobolli per ciascuna missione all'estero di Giovanni Paolo II. In caso contrario, sui collezionisti sarebbe piovuta un'incessante cascata [redacted] costose novità. [redacted] Vaticano ha ora trovato la soluzione ideale: la nuova serie per la posta aerea — valore globale di circa 10 mila lire — ricorderà nelle vignette le principali visite fatte dal Papa: in Messico, nella sua Polonia, in Irlanda, negli Stati Uniti, nel continente africano. Una successione di immagini con Giovanni Paolo II in primo piano e le folle che lo hanno accolto ovunque. Frattanto i giri [redacted] buste per i viaggi del Pontefice all'estero e nelle città italiane, compresa ovviamente Torino, appaiono quasi tutti esauriti.

• **Il lavoro** [redacted] — Molte perplessità per i due valori (stampati uniti fra loro) dedicati al «Lavoro italiano nel mondo». Si potevano scegliere soggetti a volontà e si è caduti [redacted] un'opera «faraonica» in [redacted] i sensi. Gli esemplari, [redacted] 220 lire caduno, mostrano la diga di Assuan, in Egitto, a cui hanno lavorato tecnici e operai italiani. Deludenti anche i due valori per la Croce Rossa, stilizzati, con un susseguirsi di bandiere del sodalizio, invece delle crocerossine in uniformi del [redacted] e [redacted] oggi, [redacted] sembrava si volesse fare in un primo tempo.

• **Liechtenstein: no a Mosca** — Il governo [redacted] Liechtenstein ha ordinato la distruzione [redacted] francobolli che erano [redacted] stati stampati [redacted] le Olimpiadi di Mosca. La Germania Federale [redacted] cancellato dal calendario l'emissione [redacted] una cartolina postale olimpica dedicata a Mosca.

[redacted] **Londra: sorpresa!** — Il 50 *pence* emesso [redacted] poste britanniche per l'Esposizione mondiale *London 80*, non esiste soltanto in grigio [redacted] anche in grigioverde [redacted] la differenza fra [redacted] due commemorativi è facilmente riscontrabile. Il prezzo dell'esemplare grigioverde, stampato in tiratura molto limitata, [redacted] ancora specificato. Tale francobollo non è sinora arrivato sul mercato italiano. Oltre al «foglietto» emesso per *London 80* e valido per affrancare la corrispondenza, i «foglietti-ricordo» emessi dal Post Office per la manifestazione sono in [redacted] cinque [redacted] sono stati venduti al pubblico all'interno della rassegna.

Non [redacted] sulla stampa, anche non filatelica, dure critiche all'amministrazione postale italiana, [redacted] delle pochissime assenti [redacted] Londra. Ovviamente si è persa una buona occasione per far [redacted] il francobollo italiano (sempre meno richiesto all'estero) oltre i patrii confini. A *London 80* il *Times* ha dedicato servizi speciali (due pagine nel giorno inaugurale) sottolineando soprattutto l'importanza che il francobollo ha oggi [redacted] l'aspetto collezionistico [redacted] fattore di investimento.

Renzo Rossotti

i dischi

Bill Summer: «On sunshine», 33 stereo Prestige.

Abile percussionista e corteggiato sessionman, Bill Summer [redacted] come leader [redacted] cantante di una orchestra a proprio nome. Da un jazzista ci si poteva aspettare qualche cosina in più (in fatto [redacted] gusto per il nuovo, per la ricerca), tuttavia questo «On sunshine» si rivela [redacted] eccellente prodotto commerciale, un'elegante confezione per rivestire di nuovo la solita «disco music».

★★

Fern Kinney: «Together We [redacted] beautiful», 45 giri WEA.

Cantante di colore, efficace interprete soul, Fern Kinney è assai popolare in Inghilterra. Un successo che potrebbe doppiare anche da noi.

★★

Shoes: «Present Tense», 33 stereo Elektra.

Arrivano dagli Stati Uniti questi «Shoes» [redacted] bravi nel miscelare il rock casalingo con un certo gusto tutto britannico per la vocalità.

f. mond.

★★

[redacted] Furtwängler - vol. II e III [redacted] - Historical Archives)

L'arte direttoriale di Furtwängler si pone fra le pietre miliari della storia della musica del nostro secolo, [redacted] senso rivelatorio che [redacted] suole attribuire [redacted] suoi interpreti più grandi. La [redacted] ne ha raccolte tutte le testimonianze [redacted] qualche modo incise (in studio, alla radio, in occasione [redacted] concerti pubblici) fino a formare una sorta di ciclopica monografia il cui piano d'opera prevede finora [redacted] serie di sette volumi articolati in una cinquantina [redacted] dischi. Variano i luoghi dove avvennero le esecuzioni, nonché le epoche, le orchestre, i solisti [redacted] anche i tempi, scrupolosamente documentati [redacted] in qualche caso con differenze abbastanza sensibili. Furtwängler è infatti chiamato più di [redacted] volta a confronto con se stesso nell'esecuzione di [redacted] medesima Sinfonia o di uno stesso Concerto. [redacted] stimolo in più per l'ascoltatore attento, [redacted] di là del quale emergono però soprattutto i caratteri distintivi [redacted] personalità [redacted] e il rinnovarsi di emozioni violente e memorabili, di quel genere che lasciano [redacted] indelebili per tutta la vita [redacted] in forza delle quali ogni paragone successivo diventa imprescindibile e [redacted] volta tanto [redacted] inutile né pretestuoso.

I due volumi brahmsiani (nove dischi l'uno, due l'altro) riconducono alla più augusta tradizione storica [redacted] testimoniano di [redacted] perfetta simbiosi tra autore ed interprete. Ci associamo a Paolo Isotta, dotto estensore dell'analitico saggio illustrativo, nell'affermare come [redacted] altro direttore d'orchestra rie[redacted] tradurre in suoni al pari [redacted] Furtwängler, [redacted] fratture e senza incoerenze, la tipica coesistenza brahmsiana degli opposti: l'epicità monumentale e la più grande delicatezza lirica. «Nessuno, prima di [redacted] Furtwängler, [redacted] delineato un ritratto [redacted] Brahms dal quale apparisse così irrimediabile la [redacted] tragedia» decreta ancora devotamente Isotta. Nessuno neppure dopo, aggiungiamo noi e, ascoltando questi dischi, ci sembra a ragione ben veduta e documentata.

Le incisioni spaziano fra [redacted] e il [redacted] e, quali solisti, vi troviamo altri due titani: Edwin Fischer e Yehudi Menhuin.

r. g.

i minifilm

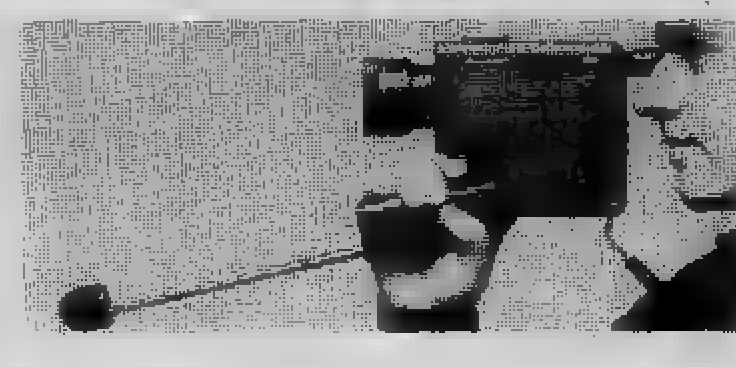

Il mercato cineamatoriale sta attraversando un momento di crisi: le cineprese [redacted] i proiettori sono fortemente aumentati e le televisioni private trasmettono in continuazione film, telefilm e cartoni animati. Di conseguenza [redacted] si acquistano più soggetti nel piccolo formato se non quelli tabù per il video, come ad esempio la produzione Cinecasa Walt Disney e film particolarmente pornografici. Il cinema [redacted] lingo resta solo più [redacted] testimoniare le vacanze, i viaggi ed altre particolari occasioni (battesimi, comunioni e matrimoni). [redacted] tutto limitato a pochi caricatori superotto impressionati all'anno che inevitabilmente, dopo due o tre visioni, finiscono in fondo [redacted] un cassetto. Resta [redacted] in vita il [redacted] cinema per i pochi appassionati di livello semi-professionale o addirittura professionale. [redacted] questo pubblico che le aziende in questo momento rivolgono la loro attenzione costruendo attrezzature più sofisticate [redacted] quindi più versatili.

Oggi [redacted] le cineprese «giuste» per quei clienti che vogliono soprattutto ricordare, [redacted] la dinamica bellezza di [redacted] film, i più significativi momenti della vita e che si aspettano risultati perfetti, [redacted] non hanno sempre tempo, né pazienza, per qualitative tecniche di ripresa. Il mondo che ci circonda è tutto [redacted] sinfonia di toni, ora alti e stridenti, ora bassi e sommessi. A volte i soggetti più attraenti [redacted] proprio ad un palmo dal naso, altre volte troppo lontani per distinguerli nettamente [redacted] occhio nudo. La luce può essere violenta o crepuscolare, o con passaggi bruschi dal chiaro allo scuro. Per non [redacted] rischi di perdere ciò che merita di essere ripreso, la cinepresa deve essere in grado di adeguarsi immediata[redacted] alle più diverse condizioni di ripresa. Questi sono alcuni dei motivi per preferire ed acquistare cineprese d'impiego universale. Tra le novità 1980, la Nizo propone 3 apparecchi da ripresa serie Integral, muniti di convertitore [redacted] A tutto mirino si potrà osservare un'ape su un fiore, per poi passare con il tele a spiare [redacted] nido di cicogne sul tetto di un campanile. Il luminosissimo obiettivo consente la ripresa sino alle tarde [redacted] della sera, riuscendo a dominare, con egual padronanza, anche l'eccesso di luminosità che è proprio delle immagini riprese sulla spiaggia [redacted] sui campi di [redacted] Corredando i modelli Integral con [redacted] caricatore sonoro, per mezzo del suo microfono direzionale, si potrà registrare la musica d'una orchestrina folkloristica con la stessa facilità con cui si fissa su [redacted] caricatore muto il fascino di un paesaggio.

Il programma '80 della Hahnel prevede moviole e giuntatrici di alta qualità. Delle tre moviole attualmente in produzione nel formato superotto, due modelli [redacted] più semplificati, [redacted] sono adatti per chi ha minori esigenze [redacted] elaborazione del film; mentre [redacted] terza è molto completa [redacted] più impegnativa economicamente. Su questa si possono applicare interessanti optional, come il contafotogrammi, il dispositivo autopulente per [redacted] film e il riproduttore della banda sonora magnetica.

Angelo Arpaia

Per consigli [redacted] suggerimenti scrivete a: Stampa Sera, cinema formato ridotto, via Marenco 32, 10100 Torino.

TuttoMobili
Sede: Via Galvani 22
[redacted] 57

COLPO DI GRAZIA — FIERA DEL MOBILE

la più grande esposizione di Torino con 4999 articoli su 8500 mq

	valore	realizzo
Camere [redacted] letto	[redacted]	550.000
Letti in ottone	540.000	280.000
Soggiorni componibili	870.000	550.000
Scarpiere	[redacted]	45.000
Divani letto matrim.	380.000	200.000
Divano letto	180.000	100.000
Salotto matrim.	750.000	380.000
Attaccapanni	[redacted]	25.000
Materassi [redacted]	65.000	30.000
[redacted] lana	120.000	75.000
[redacted] molle	40.000	20.000
Camere Rinascimento	2.650.000	1.650.000
Armadioni veneziani	450.000	280.000
Poltrona letto Peltex	240.000	140.000
Ingresso completo	198.000	100.000
[redacted] in pelle	1.400.000	1.050.000
[redacted] letto veneziane	1.800.000	1.250.000
Salotto barocco velluto	1.200.000	650.000
TV COLOR	850.000	550.000
Sedie impagliate	32.000	18.000

200 lampadari con [redacted] 50%
[redacted] ditta Tuttomobili è sempre imitata mai uguagliata

Filiale 1: Via Passo Buole, 59

AMISANO
elettrodomestici/tv
VALE DUE PASSI IN PIU'
OFFERTA [redacted]
1730 TV COLOR
con telecomando
[redacted] - PHILIPS - ITT - [redacted] CGE - EMERSON - VOXSON - TOSHIBA - GRAETZ
da lire **410.000**
● CORSO FRANCIA 179/185
[redacted] VIA CIBRARIO 6
ASSISTENZA GRATUITA

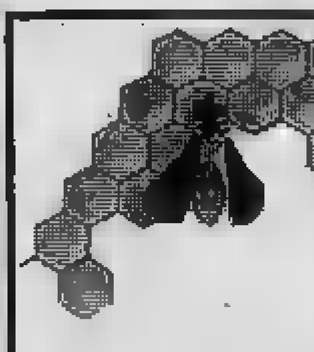

l'alveare
di CLARA DANIELE
la [redacted] casa diversa
● COMPLEMENTI D'ARREDO
■ OGGETTISTICA
■ ARTICOLI REGALO
via Montebello, [redacted] (TO) tel. 830.847

La [redacted] VIDEO PROGRAMS
esclusivista [redacted] Cine [redacted] (Roma, via Nomentana, 257, [redacted] 86.19.01 - 86.70.63) per le zone Piemonte - Lombardia - Liguria [redacted]
presenta
[redacted] nuova serie [redacted] cartoni animati realizzati da [redacted]

[redacted] Godzilla (26 episodi)
[redacted] Galaxy (60 episodi)
[redacted] The Thing e Top Cat (43 episodi)
● Casper [redacted] Files (26 episodi)
[redacted] Scooby-Doo (13 episodi)
[redacted] Superman (nuova serie)

Inoltre 800 film selezionati, telefilm (con Frank Sinatra, Dean [redacted] e Anthony Quayle) e programmi vari.

Tutto il materiale è disponibile su videocassette da 3/4 di pollice.

Sede di Torino:
[redacted] Pomba, [redacted] - Tel. 546.865/513.349
Responsabile:
Nicola [redacted] - [redacted] Irma Corgiat

la moda del sole

L'ARIA delle grandi vacanze estive, il sapore del mare, la luce abbagliante del sole sono già entrate a rallegrare le vetrine delle boutiques e dei grandi magazzini. La moda-spiaggia è annunciata con strepitose novità intrise di colori squillanti e di tante idee maliziosamente affascinanti. Un mare di proposte elettrizzanti, insolite, più che altro sexy, concretizzate nei costumi, bikini, prendisole e prendiluna invitano a scegliere subito il guardaroba che sotto il segno dell'allegria.

Il bikini rispetta le regole dettate da un vecchio manuale dedicato al nuoto che consigliava: «Il costume della nuotatrice deve essere succinto». Era l'epoca dei mutandoni quando le donne temevano di esporre il loro languoroso pallore ai raggi del sole e andavano caute alla scoperta del sesto continente immergendo appena i piedi imprigionati nelle scarpette allacciate alle caviglie nell'acqua marina, rivelando in tale modo la loro audacia. Le sirene dei tempi nostri senza reticenze hanno messo in pratica il consiglio dell'abbigliamento sommario che l'evoluzione della moda ha ridotto nei minimi termini.

Più succinto di quanto è oggi il costume da bagno non si può altrimenti intervengono i pretori d'assalto a fare rispettare quello che ipocritamente viene definito «oltraggio al comune senso del pudore». L'esplosivo micro-bikini delle bagnanti 1980 è infatti né più né meno che una sensazione di colore sul corpo nudo. Eppure quei brevissimi lembi di tessuto che lo compongono trascinano l'estro creativo degli stilisti sull'onda della fantasia alla ricerca di formule spumeggianti che di anno in anno contribuiscono a dare al bikini espressioni inedite, estremamente seducenti. Nel gioco dei colori, negli effetti dei drappeggi, nei violenti contrasti cromatici, nei grafismi stilizzati, nelle catenelle dorate, nelle pietre dure e nell'intrigo dei laccetti e delle rustiche corde gli specialisti della moda-mare hanno trovato gli elementi decorativi per rendere irresistibile il bikini.

L'affermatissimo bikini preferito dalle adoratrici del sole ha nel costume intero un temutissimo rivale. La moda predilige il body marino sollecitando le bagnanti a prenderlo in grande considerazione perché — si dice — è assai più elegante del due pezzi. Sotto la spinta dei raffinati modelli del pret-à-porter di lusso i produttori di costumi da bagno hanno realizzato sofisticate creazioni splendidamente modellate che possono essere tranquillamente indossate o meglio sfoggiate dopo-bagno. E' noto che la donna al mare ha tutta l'intenzione anzi l'ambizione di essere guardata ammirazione. E il costume intero valorizza la linea esercitando anche una funzione dolcemente contenitiva oltre ad esaltare la bellezza del corpo (quando questa c'è).

Nell'accettare la sfida competitiva del bikini il costume intero ha affilato le armi della seduzione che sprofondano nelle scollature a tutto sole, che denudano completamente la schiena fino all'osso sacro mentre sul davanti si avvale delle aperture vertiginose a «tuffo» che scendono a toccare l'ombelico senza contare sulle sensazionali sgambature che salgono fino alle anche sullo stile di Heather Parisi. E li chiamano tuttora costumi interi questi scampoli di tessuto setoso, leggero che copre a malapena il corpo.

Sulla chilometrica passerella naturale formata dalle nostre spiagge domineranno i colori «top» dell'anno quali il fuxia, il rosso lacca, il giallo Van Gogh, il turchese smagliante, il lilla e il viola, il rosa ghiacciolo e i sempreterni bianco e nero. Si rifletteranno sulle esigue superfici dei bikini i costumi interi realizzati in lycra superleggera estensibile in ogni direzione e, in molti casi soprattutto nel nero assoluto l'elastam rivela un effetto lucido «bagnato» a sottolinearne l'aspetto prevalentemente sexy. «Il nero — afferma Visetti — è il colore che meglio si presta all'elaborazione delle fogge più audaci come ad esempio il monokini così battezzato perché non è altro che un mini-slip con incorporate due morbide strisce che salgono a lambire il seno per concludersi con un nodo al collo: è il simbolo dell'erotismo da spiaggia della nuda

Attualissime le scollature asimmetriche dei costumi interi tra i quali il modello Papita by Faber bicolore giallo vivo e bluette scollato geometricamente sorretto da un'esile spallina. Alla signora dai gusti raffinati Armonia dedica un costume nero in charmeuse in lycra interrotto dai lampi abbaglianti degli spicchi candidi che lo ravvivano. Per le donne che vogliono il capo esclusivo lo stilista Wanver ha creato una serie di costumi floreali con ampie spaccature ai lati fermate da leggiadri laccetti realizzati da Rakuba. Da Parigi la griffe di Leonard sigla i costumi di Seri bianchi o neri rallegrati da brillantissime composizioni floreali. Una sottilissima buccia in maglina nei colori dell'arcobaleno è il body annodato su una sola spalla firmato da Elle

Sul fronte popolato invece dai bikini spicca quello tutto d'oro super-sexy di Rakuba per la donna-idolo; il minutissimo due pezzi quasi un tanga di Elle col reggiseno drappeggiato senza spalline in blu mare; in fuxia il micro-bikini con slip triangolari di Annaclub.

La moda-bagnata, firmata, circa i prezzi non può essere che salata. Pochi centimetri di tessuto trasformati in bikini nelle boutiques sono segnati da prezzi che spaziano tra le 25 e le 50 mila. Un po' più tessuto impiegato nei costumi interi fa salire il prezzo dalle 40 fino alle 90 mila: spogliarsi è quasi costa caro.

La «grande estate» è esplosa alla Rinascente col fragoroso boom avvertito soprattutto nell'area della moda-mare che interpreta fedelmente tutti i temi degli specialisti del settore. Senza compromettere il bilancio familiare visto che i prezzi sono abbordabilissimi ci si può concedere il lusso di preparare un sontuoso bagaglio per le vacanze.

Le giovani potranno scegliere a cuor leggero il bikini falsamente ingenuo in seersuker a disegni quadrettati bianchi-rossi, bianchi-blu come quelli dei grembiulini dell'asilo (13 mila 500), da alternare ai due pezzi novità in taffetà elasticizzato a riquadri tipo Madras (22 mila) decorato ai lati dello slip da motivi di metallo intrigati alla corda. Stile tropico invece viene indicato dalla teoria dei bikini Jantzen nella fantasia delle foglie degli alberi della jungla che si ritrovano anche nel costume intero (da 13 mila 500 a 24 mila). La gamma delle tinte in voga si rispecchia nel fuxia, lilla, viola, turchese, giallo, bianco e nero.

Terribilmente chic il bikini in seta pura (24 mila) ed assai golose le «Primizie» in barattoli di latta multiuso offerte dalle diverse varianti dei bikini e costumi interi contrassegnati da una preziosa fragolina «gioiello». Piccante la serie nera dei due pezzi e dei costumi quasi interi ripo ciripà in lycra ad effetto «bagnato» che sembrano grondare acqua anche se perfettamente asciutti (24 mila). Le belle «bajadere» al mare indosseranno il costume Jantzen a righe fosforescenti appunto bajadera (28 mila). Nel fuxia, rosso e nero l'eccitante body Aquasuit totalmente senza schiena appeso al collo dai filiformi laccetti (28 mila 900). Micropois, scimmiette spiritose, cuoricini dorati costellano bikini e monopezzi sinuosamente drappeggiati a prezzi che partono dalle 15 mila 900 alle 20 mila 900.

La carrellata della vivacissima moda-mare prosegue con la lussureggiante flora esotica composta in straordinarie ikebane per i costumi «quadro» interrotta dalle coloriture unite dei modelli simili a brevi abiti da sera ricchi di drappeggi quelli che piacciono alle signore disposte a spendere 43 mila 900 lire. Esuberante di colori e fantasie la sequenza dello stile Haway identificabile negli short, prendisole, costume-bikini. Ancora tanti calzoncini da pugile in raso con profili contrastanti, in cotone, in ciniglia di spugna coordinati al blouson oltre alle deliziose tuniche e accappatoi in velluto a spugna a righe vivacissime.

Elsa Rossetti

LA GRANDE ESTATE

i colori, i tessuti, gli stili della nuova moda per l'uomo, la donna, i bambini, il tempo libero

A TORINO IN VIA LAGRANGE

Le righe e il cotone: i grandi temi dell'estate

La camicetta ha il collo, i polsi e il bordo del taschino in cotone bianco e costa 24.500 lire ed è coordinata una gonna tutta abbottonata davanti con 2 grandi tasche L. 29.500

Tutto in puro cotone
La gonna costa 17.500 lire, la camicetta ricamata lire la maglietta in jersey lire

la Rinascente

per essere al corrente. Prima.

ECONOMICI

19 Vendita alloggi

E U R O C A S E

EUROCASE A libero via Nizza ang. corso Maroncelli camera tinello cucinino servizi riscaldamento no ascensore 29 milioni 600 mila sufficienti 15 milioni resto comode rate mensili. Telefonare 513.748.

EUROCASE B libero adiacente via G. Reni 3 camere cucina servizi posto auto stabile 1960 cantina 55 milioni 800 mila mi[redacted] contanti 30% resto dilazioni. Telefonare 513.725 - 513.748.

EUROCASE C libero luglio Crocetta salone 3 camere cucina biservizi biingressi solaio cantina termo ascensore facilitazioni di pagamento. Telefonare 513.681.

EUROCASE D libero [redacted] corso Toscana spazioso camera tinello cucinino servizi cantina stabile 1960 29 [redacted] minimo contanti 14 milioni resto mutuo e dilazioni. Telefonare 513.748 - 513.725.

EUROCASE E libero corso Rosselli recente [redacted] tinello cucinino servizi 2 balconi termo ascensore [redacted]nto dilazionato. Telefonare 531.003 - 545.642 - 546.748.

EUROCASE F via Salbertrand stabile epoca frazioniamo alloggi occupati 1-2 [redacted] tinello [redacted] servizi cantina riscaldamento facilitazioni pagamento mutui. Telefonare 531.003 - 545.642 - 546.748.

EUROCASE G li[redacted] Moncalieri (corso Roma) signorile mq 130 saloncino 3 c[redacted] cuc[redacted] abitabile doppi [redacted] 2 [redacted] posti piano [redacted]o 79 milioni [redacted]. Telefonare 545.642 - 546.748 - [redacted]

EUROCASE H libero lungo Dora Napoli (B. Milano) ristrutturato camera cucina servizio solaio cantina 14 milioni 500 [redacted] sufficienti 6 milioni [redacted]o dilazioni. Telefonare 546.748 - 545.642.

EUROEDILE vende [redacted] corso Orbassano luminoso ingresso soggiorno [redacted] cucina bagno ripostiglio 3° piano termo [redacted]:

EUROEDILE [redacted] centro Europa signorile [redacted] salone due [redacted] tinel[redacted] cucinotta [redacted] soprastante mansarda e box. Tel. 746096.

FASANO 696.4670 Crocetta alloggio: [redacted] tinello cucinino bagno [redacted] (mq 60), piano rialzato. Libero. Vende: 30 milioni.

FASANO 696.4670 Cumiana alloggi affittati [redacted] nuova elegante palazzina: 2 camere saloncino cucina servizi. Vende: 41 milioni 500 mila.

FAVRIA alloggio [redacted] salone 3 camera tinello cucinino [redacted] servizi [redacted] auto. Telefonare 832.895 837.151

FINCI adiacente corso Montecucco vende camera tinello cucinino ripostiglio [redacted]no alto. Tel. 505.691.

FINCI libero [redacted] Einaudi prestigioso salone 5 camere cucina d[redacted] taverna c[redacted] soffitta giardino privato. Tel. [redacted] 503318.

FINCI libero [redacted] piazza Crispi recentissimo [redacted] camere tinello cu[redacted] ripostiglio servizi. Tel. 505691.

FINCI Val [redacted]marino Superiore villa 800 panoramicissima 800 mq. [redacted] ristrutturare progetto approvato. Tel. 505.691.

FINCI vende adiacente Porta Nuova 2 alloggi mansardati di 3 camere [redacted] camera cu[redacted] dilazioni. Tel. 505.691

FISIM libera Moncalieri villa prestigiosa su [redacted] vani tutti [redacted] tuo. Telefonare 591.980 - 591 [redacted].

[redacted] liberi pressi corso Dante [redacted] nuovo 4 camere tinello cucinino servizi. Telefonare [redacted] 585.902 - 599.897

FISIM libero [redacted] Regina Margherita due camere cucina servizi ottime stato 31 milioni dilazioni. Telefonare [redacted].897

FISIM libero 1981 S. Rita rimesso a nuovo due camere cucina servizi 31 milioni dilazioni. Telefonare 501.970.

[redacted] Airasca recente panoramico soggiorno camera cucina [redacted] milioni mutuo fondiario. Telefonare 591.980.

FISIM libero zona Vanchiglia o[redacted] arredato [redacted] a [redacted] con angolo cottura servizi 14 milioni 800 [redacted] dilazioni. Telefonare 599.897

FISIM [redacted] G. Cesare luminoso due camere cucina [redacted] ripostiglio [redacted] milioni 500 [redacted] dilazioni. Telefonare 599.897.

FISIM libero Cavagnolo Brusasco [redacted] struzione signorile soggiorno [redacted] camere cucina uno [redacted] servizi cantina ripostiglio [redacted] milioni [redacted] mila mutuo fondiario. Telefonare 591.980 - 585.902.

FISIM libero [redacted] Casale [redacted] giardini arredato camera cucina servizio. Telefonare 599.897

[redacted] libero pressi via Servais completamente ristrutturato tre camere cucina biservizi biingressi mutuo fondiario. Telefonare 581.759 - 595.273.

FISIM libero Trana ampio camera cucina con [redacted] posto [redacted] 19 milioni [redacted]zioni. Telefonare 581.759.

FISIM libero via Chiesa della Salute ampio soggiorno [redacted] cucina servizi dilazioni. Telefonare 501.970.

FISIM libero Centro Europa recente panoramico soggiorno [redacted] camere cucina biservizi box [redacted] Telefonare 501.970.

FISIM libero Piossasco ottimo affare prestigioso recentissimo salone [redacted] camere [redacted] tripli [redacted] box giardino tennis palestra e piscina condominiale mutuo fondiario. Telefonare 585.902.

FISIM libero Porta Palazzo ampio camera cu[redacted] posto macchina condominiale 11 milioni dilazioni. Telefonare 591.980.

FISIM libero pressi corso S. Maurizio salone 3 camere tinello cucina biservizi ristrutturato dilazioni permute. Telefonare 591.980 - 599.897.

FISIM occupato pressi corso Vittorio Emanuele conveniente ampio camera cucina servizio cantina 11 milioni 500 mila dilazioni. Telefonare 585.902.

FISIM occupato pressi lungo Po Antonelli due camere tinello cucinino servizi cantina 19 milioni [redacted] mila [redacted]. Telefonare 501.970.

FISIM occupato pressi corso Umbria conveniente camera [redacted] servizio cantina 7 milioni 800 mila dilazioni. Telefonare 501.970.

FISIM occupato pressi corso Tassoni affare soggiorno camera cucina servizio cantina 11 milioni 500 mila dilazioni. Telefonare 501.970.

FISIM occupato pressi piazza Massaua re[redacted] tinello cucinino [redacted] 19 [redacted]lioni dilazioni. Telefonare 591.980.

FISIM occupato pressi [redacted] Spezia ottimo affare 3 camere cucina servizi 13 [redacted] 500 mila dilazioni. Telefonare 599.897.

FISIM occupato Brandizzo recente piano alto camera tinello cucinino servizi 16 milioni 500 mila dilazioni. Telefonare 501.970.

FISIM occupato Madonna di Campagna [redacted]veniente [redacted] cucina servizio cantina 7 milioni dilazioni. Telefonare 501.970.

FISIM occupato pressi via Tripoli ampio luminoso due camere cucina servizi 23 milioni dilazioni. Telefonare 591.980.

FISIM Z libero pressi corso Potenza [redacted] signorile saloncino 2 camere tinello cucinino servizi mutuo fondiario permute. Telefonare 585.902 - 581.759.

FISMAN

Chieri bellissima costruzione centrale corso Cibrario vende direttamente appartamenti signorili 2-3-4 [redacted] tinello o [redacted] doppi servizi box auto magazzeni tavernetta possibilità mutuo e facilitazioni pagamento. [redacted] 650.4444.

FISMAN

Poirino in nuovo complesso residenziale zona verde tranquilla vendo direttamente 1-2-3 camere cucina servizi semplici doppi 2 villette unifamiliari tavernetta box auto 350.000 mq [redacted] mutuo e facilitazioni pagamento ottimo investimento. Tel. 650.4444.

FISPAO Fiduciaria San Paolo S.p.A. vende in Rivalta, adiacente stabilimento Indesit un alloggio composto da: 2 camere tinello cucinino bagno cantina-box auto. Telefonare 512.222.

FRA ROSTA [redacted]

nel compesso residenziale «Le Fronde» sito in parco secolare [redacted] pagamento dilazionato alloggi anche duplex composti da [redacted], 3, 4, 5 [redacted], doppi servizi e box [redacted]. Telefono [redacted] 894.361

FRAZIONIAMO [redacted] Aquila ultimi alloggi occupati 1-2 [redacted]. Telefonare 832.895 837.181.

GABETTI 5767 vende libero via Lauro adiacenze Chiesa della Salute camera cucina ingresso bagno 24 milioni 300 mila meno mutuo.

GABETTI 5767 vende libero zona corso Traiano via Monte Pasubio recente piano alto camera tinello cucinino bagno.

GABETTI 5767 vende Santa Rita via Montalcone 85 [redacted]bile recente ascensore riscaldamento 2-3 vani bagno cantina [redacted] personale sul posto al pomeriggio.

GABETTI 5767 vende libera [redacted] Montecengio [redacted] unifamiliare [redacted] due [redacted] mq 225 con giardino circostante.

GABETTI 5767 [redacted] libero Moncalieri [redacted] Cavour recente piano alto [redacted] tinello cucinino bagno 47 milioni 500 mila.

GABETTI 5767 vende libero zona San Salvario via Berthollet camera cucina servizio cantina 13 milioni dilazionabili.

GABETTI 5767 vende Crocetta via Torricelli camera cucinotta ingresso servizio cantina 9 milioni 900 mila dilazionabili

[redacted] 5767 vende [redacted] Agnelli via Dina 3° piano due camere cucina bagno 16 milioni 500 mila meno mutuo finanziario.

GABETTI 5767 vende [redacted] Lucento via Gottí 3 camere [redacted] bagno costruzione [redacted] 59 milioni [redacted] mila dilazioni pagamento.

GABETTI 5767 vende Nichelino via Polveriera in stabile recente camera tinello cucinino bagno 22 milioni 300 mila meno mutuo.

GABETTI 5767 vende zona Stadio via Montevideo 3 camere cucina bagno cantina 100 mq ascensore riscaldamento 46 milioni 200 mila.

GAIOTTO [redacted] via Lemie (Vittoria) salone 2 camere tinello cucinino 2 bagni recente con forte mutuo. Telefonare 488.972.

[redacted] libero vi[redacted] piazza Rivoli camera cucina [redacted] piano rialzato [redacted] milioni meno forte mutuo. [redacted].972.

GAIOTTO precollina corso Casale salone 3 [redacted] 45 milioni [redacted] forte mutuo. Telefonare 488.972 - 489.789.

GEDIM A vende libero centralissimo adiacenze [redacted] Montevecchio signorile salone tre camere studio doppi servizi ingresso 170 milioni mutuo permute per informazioni tel. 517566.

GEDIM B libero corso [redacted] angolo corso Re Umberto panoramicissimo [redacted] apparta[redacted] camera [redacted] bagno ingresso soffitta 34 milioni. Tel. 517.566.

[redacted] B vende in Collegno libero entro pri[redacted] 81 in stabile rec[redacted] spazioso camera [redacted] cucinino bagno 29 milioni 700 mila facilitazioni. Tel. 517566.

[redacted]o, [redacted] Vinzaglio in stabile d'epoca signorile con portineria appartamento di circa mq. 190 adatto studio e/o abitazione box auto mutuo fondiario permute. Tel. 517.566.

GEDIM [redacted] Mirafiori Sud, [redacted] stabile di [redacted] costruzione appartamento di saloncino due camere cucina doppi servizi 46 milioni 600 [redacted] mutuo 40% compreso volendo box auto. Tel. 517566.

ARREDATI giovane con SUPERMEC DEL MOBILE puoi

dal programma MULTIPLA frassino una proposta per i giovani

L.890.000

TORINO - C.so Potenza, 166

Via Lanino, 9 (Porta Palazzo)

RIVOLI - Str. Avigliana Km.17 (ROSTA)

GEDIM D vende Crocetta vicinanze corso Re Umberto pied-à-terre mansardato ristrutturato in stabile dotato di ogni confort soggiorno con caminetto cameretta cucinotta bagno: [redacted]. 517.566.

[redacted] vende libero corso Grosseto recente signorile piano alto due camere tinello cucinino bagno volendo posti [redacted] in garage condominiale. Tel. 517566.

GEDIM E vende adiacente [redacted] Cernaia eccezionale appartamento libero in stabile altamente signorile con portineria adatto ufficio [redacted]tazione circa mq 190 più box. [redacted]. 517566

GEDIM E vende libera mansarda con[redacted] Regina in stabile altamente signorile totalmente ristrutturato soggiorno angolo cottura camera bagno mutuo. Tel. 517.566.

[redacted] F centralissima mansarda vicinanze Porta Nuova [redacted] ristrutturata [redacted] camere [redacted] servizio 19 milioni 200 mila facilitazioni. Tel. 517.566.

GEDIM F vende mini appartamento vicinanze piazza Massaua camera tinello angolo cottura bagno 8 milioni 300 mila. Tel. 517566.

[redacted] G centralissimo [redacted] nanze piazza Solferino in s[redacted] bile signorile con port[redacted] ampio appartamento [redacted] circa mq [redacted] più mansarda volendo abbinabile con terrazzo panoramicissimo, informazioni tel. 517566.

[redacted] G Mirafiori Sud [redacted] stabile recente costruzione appartamento salone [redacted] camere cucina doppi servizi [redacted] 35 milioni [redacted] più mutuo [redacted] informazioni tel. 517.566.

[redacted] libero pied-à-terre vicinanze [redacted] Cibrario monolocale [redacted] soppalco parzialmente [redacted] bagno, stabile signorile, 22 milioni. [redacted]. 517.566.

GEDIM I vende vicinanze Fiat Mirafiori costruzione 1970 spaziosi convenienti soggiorno camera tinello cucinino bagno ingresso box auto 10 milioni [redacted] mila più mutuo fondiario. Tel. 517.566.

GEDIM vende [redacted] imbarcadero sul Po vicinanze castello [redacted] Valentino [redacted] fabbricato a due piani più basso fabbricato per deposito barche, cabine, terreno [redacted]. 517566.

[redacted] libero alloggio parzialmente mansardato salone [redacted] cucina [redacted] mq. 95 terrazzo vendesi. Tel. 544.741.

GRIMALDI Grugliasco camera tinello cucinino terrazzo servizi cantina. Telefonare 953.2832.

GRIMALDI Grugliasco via Olevano 5° piano due camere tinello cucinino servizi cantina posto macchina. Telefonare 953.2832.

[redacted] due camere tinello cucinino servizi cantina. Telefonare 953.2832.

GRIMALDI Rivoli strada Antica di Grugliasco spazioso ottima posizione libero soggiorno camera [redacted] cucinino mutuo. Telefonare 953.2832.

GRIMALDI Rivoli [redacted] tinello cucinino [redacted] cantina. Telefonare 953.2832.

[redacted] via Monginevro 17 frazionamento stabile ingresso 3 camere [redacted] vizi [redacted] milioni a 23 milioni. Disponibili muri negozi. Ufficio vendite sul posto tutti i giorni. Telefonare 596.262.

[redacted] tratta S. Rita attico recente con 2 terrazzini camere tinello cucinino ripostigli servizio 28 milioni. Telefonare 011 5[redacted].

GRIMALDI tratta Vinovo in villaggio residenziale libero soggiorno 3 camere cucina doppi servizi box auto giardino e parco condominiale [redacted] ultimato fine ottobre 108 milioni. Telefonare [redacted] 011 505.921.

GRIMALDI tratta Nichelino via Polveriera camera tinello cucinino servizi 27 milioni 100 mila. Telefonare 011 505.921.

[redacted]ALDI tratta [redacted] Barbera recente camera tinello cucinino servizi cantina 25 milioni. Telefonare 011 505.921.

[redacted] Millefonti [redacted] tinello cucinino servizi [redacted] soffitta 17 milioni. Telefonare 011 505.921.

GRIMALDI tratta via Pollenzo appartamenti [redacted] 1-2 camere cucina servizi da 11 milioni [redacted] mila. Telefonare 011 [redacted]

[redacted] tratta Parella (via Fogazzaro) sta[redacted] [redacted]coroso c[redacted] cucina da 5 milioni [redacted] milioni 400 mila. Telefonare 596.262.

GRIMALDI tratta Barriera Milano (via Bergamo) [redacted] stabile ripristinato nelle parti [redacted] 1-2 camere [redacted]cina servizi da 4 milioni a 8 milioni 500 mila. Telefonare 596.262.

GRIMALDI tratta Avigliana in [redacted] rustica [redacted] camere libere 12 milioni. Telefonare 596.262.

GRIMALDI [redacted] Luserna S. G. soggiorno 2 [redacted] cucina servizi [redacted] recente centrale. Telefono 0121/77.354.

[redacted] Pinerolo [redacted] camere soggiorno cucina doppi [redacted] orto giardino. Telefonare 0121/77.354.

GRIMALDI tratta adiacenze c.so Traiano (via Sette Comuni 29) frazionamento stabile anche liberi 1-2-3 camere cucina servizi da 7 milioni a 19 mili[redacted]00 mila. Disponibili box auto e muri negozio. Ufficio vendite sul posto tutti i giorni. Telefonare 596.262.

GRUGLIASCO libero 4° piano camera tinello cucinino terrazzo servizi cantina. Grimaldi, telefono 953.2832.

GRUGLIASCO [redacted] Nazario Sauro spazioso camera cucina servizi [redacted] 19 milioni sufficienti 10 milioni. Tel. 513.022 - 530.880.

GUELI libero corso Moncalieri [redacted] camera cucina servizio 16 milioni 500 mila [redacted]ple dilazioni. Tel. 383433 383747.

GUELI zona Parella libera casetta indipendente tre camere [redacted] ampia cantina [redacted] terreno 500 mq tel. 383433 383747.

[redacted]

libero [redacted] Re Umberto attico mq. 330 [redacted] saloni 6 camere [redacted] triservizi volendo divisibile. Tel. 515.582.

IFIM

libero corso Ferrucci recente signorile salone 2 camere cucina biservizi biingressi agevolazioni e/o permute. Tel. 515.582.

IFIM

libero corso Peschiera luminoso ampio soggiorno [redacted]mera cucin[redacted] milioni dilazioni e/o permute. Tel. 515.582.

[redacted]

libero [redacted] Cosenza [redacted] signorile [redacted]ne 3 [redacted] cucina biservizi [redacted] agevolazioni. [redacted] 515.582.

[redacted]

libero collina Cavoretto in palazzina prestigiosa salone 3 [redacted] cucina triservizi biingressi [redacted] agevolazioni e/o permute. Tel. 515.582.

IFIM

libero corso Peschiera soggiorno 4 [redacted] cucina biservizi dilazioni e/[redacted] permute. Tel. 742840 742834.

IFIM

libero corso Francia attico salone due [redacted]re studio cameretta cucina biservizi dilazioni e/o permute. Tel. 742834 742840.

IFIM

libero Grugliasco via Michelangelo [redacted] tinello cucinotta [redacted]o servizi box 35 milioni 500 mila agevolazioni permute. Tel. 515.582.

[redacted]

libero Grugliasco in palazzina am[redacted]o soggiorno due camere cucina servizi box dilazioni e/o permute. Tel. 742840 742843.

IFIM

libero Monca[redacted] strada Rebaude in [redacted]azzina recente salone due camere cucina [redacted]vizi box dilazioni e/o permute. [redacted].

IFIM

libero pressi via Monte Rosa camera cucina servizi 12 milioni dilazionabili. Tel. 515.582.

[redacted]

libero precollina corso Moncalieri prestigioso salone 3 camere cucina biservizi biingressi box per 3 auto mutuo fondiario permute. Tel. [redacted].

IFIM

libero pressi corso Svizzera soggiorno 2 camere cucina servizi dilazioni e/o permute. Telefonare 748.718 - 742.843.

IFIM

libero pressi via [redacted] soggiorno 2 camere cucina servizi dilazioni e/o permute. Telefonare 748.718 - 742.843.

IFIM

[redacted] Santa [redacted] via Barletta [redacted] abitazione studio soggiorno camera tinello cucinino servizi completamente ristrutturato. Tel. 515.582.

IFIM

libero [redacted] Genova 2 appartamenti [redacted] camera cucina volendo abbinabili in blocco 25 milioni dilazionabili. Tel. 515.582.

IFIM

occupati pressi piazza Bengasi recenti 1-2 camere tinello cucinino servizi a partire da 19 milioni dilazionabili. Tel. 515.582.

IFIM

occupati Santa Rita [redacted] investimento 1-2 camere tinello cucinino servizi a partire da 22 milioni dilazionabili. Tel. 515.582.

[redacted]

occupato pressi Ponte Isabella ottimo [redacted]stimento salone 3 [redacted] cucina biservizi biingressi agevolazioni. Tel. 515.582.

[redacted] svende spazioso [redacted] tinello [redacted] servizi locato zona Aeronautica. Telefonare 779.733.

IMPRESA vende alloggi signorili direttamente appena [redacted] prima cintura Torino [redacted] mutuo e rateazioni di pagamento. Personale in cantiere anche [redacted] e domenica. Tel. 986.4351.

IMPRESA vende ville bifamigliari nuova costruzione di mq 130 composte da 3 camere letto tinello salone doppi servizi box per 2 auto tavernetta, in prima cintura appena ultimate. Pagamento con mutuo e rateazioni. Visite in cantiere anche sabato e domenica. Tel. 986.4351.

[redacted] vende direttamente alloggio libero 4 vani doppi servizi mq 130 zona piazza Bengasi mutuo dilazioni tel. 550.0[redacted].

IMPRESA vende direttamente zona piazza Bengasi alloggi recentissimi 2-3 [redacted]. Mutuo dilazioni. Telefonare 550.029.

IN centralissimo palazzo d'epoca vendiamo mansarda camera cucina mansardato [redacted] ascensore, 2 [redacted] saloncino biservizi completamente ristrutturato 2° piano. Telefo[redacted] Meccase 533.025.

INVESTIMMOBILI

vende S. Rita ottima occasione 1 [redacted] cucina servizi lire 16 milioni 500 mila dilaziona[redacted]. Telefonare 548.630 - 549.755.

[redacted]

vende corso U. Sovietica stesso stabile alloggi adiacenti 1-2-3 camere cucina e servizi da L. 13 milioni [redacted] mila dilazionabili. Tel. 548630 549755.

INVESTIMMOBILI

vende Airasca libero recente due [redacted] tinello cucinino servizi box L. 37 milioni 500 mila compreso mutuo e dilazioni. Tel. 548630 549755.

[redacted]

vende Pianezza [redacted] 2 camere tinello cucinino servizi lire 27 milioni compreso [redacted] e dilazioni. Telefonare [redacted].630 - 549.755.

IPI libero San Salvario: due camere, cucina, servizio lire [redacted] milioni. Telefonare 511.382 - 537.066.

[redacted] libero vicinanze corso [redacted] Maurizio ottimamente ristrutturato: tre camere, cucina, bagno + posto [redacted] lire [redacted] milioni. Telefonare 511.382 - 537.066.

IPI libero Volpiano, costruzione signorile, appartamento molto luminoso: salone, 3 camere, tinello, cucinino, doppi servizi, doppi ingressi, box auto. Telefonare 511.382.

IPI [redacted]: camera, cucina, bagno, lire [redacted] milioni 800 mila, facilitazioni. Telefonare 511.382 - 537.066.

IPI [redacted] Magenta angolo [redacted] Castelfidardo: camera, cucina, servizio lire 7 milioni. Telefonare 511.382 - 537.066.

IPI vicinanze corso [redacted] due camere, cucina, bagno, lire 31 milioni. Telefonare 511.382 - 537.066.

[redacted] vicinanze [redacted]: tre camere; [redacted] bagno + servizio [redacted] 45 milioni. Telefonare 511.382 - 537.066.

LEINI' alloggio in villa bifamiliare salone cucina 2 camere servizi garage cantina [redacted] 76 milioni 500 mila. Telefonare 920.0275.

LIBERA casetta centro Chieri su 2 piani fuori terra 4 camere servizi giardino dilazioni. Centro Immobiliare 516.229.

(continua)

"Diamo spazio alle 2 ruote"

500 biciclette per la città di Torino

L'Amministrazione Comunale mette a disposizione della cittadinanza 500 biciclette Bianchi, studiate e [redacted] appositamente per l'uso in città. Saranno presentate sabato 24 maggio.

L'appuntamento [redacted] per le 16.30, in Piazza Castello davanti [redacted] Palazzo Madama: breve [redacted] in città [redacted] conclusione [redacted] piazza San Carlo, davanti al Caffè Torino [redacted] l'Assessore Marzano presenterà [redacted] stampa le caratteristiche delle biciclette.

I primi 300 [redacted] che parteciperanno alla manifestazione potranno guidare le nuove bici nel giro di prova, [redacted] riceveranno in regalo la maglietta "2 ruote".

Città di Torino
Assessorato all'Ecologia

ancma
associazione nazionale ciclo moto accessori

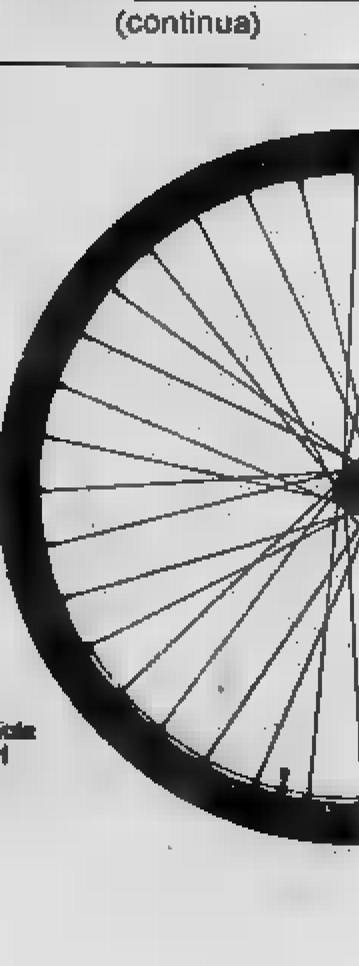

Bravi, modesti e lavoratori gli antidivi del cinema francese

Il ciclista Depardieu e la stakanovista

Gérard Depardieu è ■ Cannes protagonista di due film: «Lo zio d'America» ■ «Loulou»

DAL NOSTRO INVIATO

CANNES — Il cinema francese, che quest'anno presenta ■■■ valida selezione, sente oscuramente che ■ verdetto della giuria non lo favorirà e compie un ultimo sforzo mobilitando i suoi nomi migliori per una vetrina di lusso. Non è vero — dicono Gérard Depardieu, Isabelle Huppert, Roger-Pierre ■ lo stesso Godard — che i premi sono già assegnati a Kurosawa per la regia, a Sellers per l'interprete maschile, alla Monori per l'interprete femminile e all'Italia per il complesso della produzione. I francesi sono bravi e parlano, parlano, parlano.

Il Gérard Depardieu 1980 ■■■ riveste i panni del popolano ■■ ostenta la malinconia del perdente. Alain Resnais in *Lo zio d'America* ■ Maurice Pialat in *Loulou* oggi in concorso con la spinta del monopolio Gaumont, gli concedono ■■■ *chance* diversa dalle solite. Per Resnais l'attore impersona un dirigente tessile che s'è fatto da solo. «*Non ho fatto sforzi particolari per adeguarmi* — racconta con l'aria di chi prende in giro — ■ *si pensa che la prima volta che venni a Parigi* ■■■ *un libro di Alfred De Musset, domandai dove si trovasse l'autore. Uno spiritoso mi precisò subito che si trovava al "Père-Lachaise". Io che non avevo mai sentito parlare del cimitero degli uomini illustri, girai per ore e ore credendo che si trattasse d'uno stabile di lusso*».

Depardieu, che pure darà *Tartufo* ■ Molière in teatro nella compagnia ■ François Perier ■ ha inciso un interessante disco con la Deneuve, preferisce non passare per un interprete di talento, né per un divo di richiamo. Si sofferma volentieri sulle sue prodezze di ciclista (almeno 50 chilometri al giorno con qualsiasi tempo) ■ di mangione («*certe persone hanno tutto nella testa e niente nel ventre*»).

Non si pone problemi: Si definisce allegro ■ sano.

Romantica e sognatrice vuole apparire Isabelle Hupper, grande attrice giovane presente a Cannes in tre film (*Le ereditiere* di Marta Meszaros, *Sauve qui peut-la vie* di Godard e, ancora oggi, *Loulou* di Pialat). E' così brava che verrebbe voglia di premiarli a vita quei 152 centimetri d'altezza, quel viso cosparso ■ delicati rossori, quei capelli colore del grano. Ma Isabelle soffre d'un grave handicap, ha già vinto la palma per l'interpretazione nei ■ con *Violette nozière*: difficile che la ripropongano, probabile che con la risaputa bravura imprima a sua volta il nome della Francia nel ■■■ dubbioso dei giurati.

Nemmeno Isabelle si lamenta: Ha lavorato ■ Hollywood, per il western di Cimino *Le porte del paradiso*. Ci si aspetterebbe un paragone ■■■ le dive americane, una sottolineatura della propria educazione europea. Invece: «*Ho avuto modo di verificare* — sorride — *che il Montana rassomiglia all'idea che mi ero fatto dell'epopea western come bambina e come "cinephile". Costretta ■ levarmi all'alba e ■ imparare il valzer classico stretta nel bustino, vedevo attorno i vecchi fantasmi che prendevano corpo*».

Tutto bene, tutto chiaro, dimenticati certi oscuri complessi, la tentazione di mettere ■ ■■ stessa i bastoni tra le ruote del carro. «*Ho imparato così ■ rimanere Isabelle Huppert e a non recitare nella vita la parte di un'altra. Sono la prima a es■■■ stupita* ■■■ *mio successo ma non ho nemmeno la paura di considerarmi un'apprendista strega*».

A sua volta Roger-Pierre, il burocrate che Resnais spinge da una donna all'altra e da un impegno all'altro, ■ stato la rivelazione de *Lo zio d'America*. Non ha fatto in tempo ad abituarsi alla popolarità del cinema, ■ dimenticare la banalità dei *Via con la 1, stop con la 2* delle regie televisive. Nelle interviste è preso d'assedio, persino impossibilitato a esprimersi chiaramente.

Non accetta di prendersi sul serio. «*Quando mi dissero che Alain Resnais m'aveva personalmente telefonato ■ casa,* ■■■ *credevo alle mie orecchie. Quando, poi,* ■■■ *la dovuta misura gli ho spiegato che ormai mi ero specializzato in parti buffe ha chiuso il discorso dicendo che ■ lui interessano in pri■■■ luogo le voci*».

Così Roger-Pierre ha accettato la trasformazione che sarà la fortuna della sua carriera. Se n'è accorto allorché il regista, raccomandandolo al caporeparto di Christian Dior, ha scandito: «*Un completo per monsieur, lo stesso di Chaban-Delmas*».

Piero Perona

Tra i film rifiutati anche «La terrazza»

Il pubblico giudica da sè

ROMA — «Non sempre i giudizi positivi o negativi espressi dalla critica dei quotidiani corrispondono al giudizio manifestato dal pubblico attraverso la sua partecipazione agli spettacoli cinematografici». *Lo sostiene un articolo del settimanale dell'Agis «Giornale dello Spettacolo» in cui vengono presi in* ■■■ ■■■ *film italiani* ■ *stranieri distribuiti nella stagione in corso da compagnie nazionali ed estere. Diciassette di essi (pari al 6,1 per cento) sono stati segnalati dalla critica come «ottimi», mentre 30 sono stati considerati «buoni».*

I film che nei 300 cinema di prima visione delle 16 città capozona hanno superato il miliardo d'incasso sono stati 23, ma solo 2 di essi sono stati considerati ottimi dalla critica di 5 dei 7 quotidiani presi come campione dall'indagine del «Giornale dello Spettacolo». Sono Manahattan *di Woody Allen (2 miliardi 316 milioni) e* La città delle donne *di Federico Fellini. Tre giornali hanno considerato ottimi, tra i film «miliardari»,* Apocalypse now *di Coppola (2 miliardi 168 milioni)* ■ La luna *di Bertolucci (1 miliardo 184 milioni); due giornali* Cafè Express *di Loy (1 miliardo 179 milioni) e* Ratataplan *di Nichetti (1 miliardo 465 milioni) e un solo giornale* Hair *di Jewison (1 miliardo 11 milioni).*

Tra i film «miliardari», inoltre otto sono stati considerati «buoni» dalla critica, mentre altri sette sono stati qualificati «discreti».

Ma, secondo l'indagine svolta dal settimanale dell'Agis, vi sono anche pellicole giudicate ottime dalla critica che il pubblico ha accolto piuttosto scetticamente. Tra queste compaiono ■■■ La terrazza *di Scola (590 milioni),* Chiedo asilo *di Ferreri (348 milioni),* La merlettaia *di Goretta (310 milioni),* Jonas che avrà 20 anni nel Duemila *di Tanner (257 milioni),* Il prato *dei Taviani (324 milioni),* Saint Jack *di Bogdanovich (283 milioni) e* Il cavaliere elettrico *(353 milioni).*

L'articolo del «Giornale dello Spettacolo» conclude l'indagine affermando che rispetto a diversi anni addietro c'è stato un miglioramento del pubblico: esso un tempo disertava le sale cinematografiche dove davano film di qualità senza il supporto della spettacolarità, mentre oggi viene sollecitato ad assistere ■ spettacoli che altrimenti ignorerebbe.

■■■ Rossellini protagonista di «Il prato»

Alcolizzati jugoslavi e America amara di Hopper

Storie tristi

Una ■■■ del film jugoslavo sugli alcolizzati

DAL NOSTRO INVIATO

CANNES — *Storie tristi sullo schermo del festival anche nella penultima giornata del concorso. Goran Paskaljevic — un temperamento spiccio che lavora in comproduzione* ■■■ *Hollywood ed è reduce dall'ultima mostra di Venezia — attacca l'organizzazione sanitaria che in Jugoslavia* ■■■ *deve essere simbolo* ■ *perfezione. In* Trattamento speciale, *il* ■■■ *personaggio negativo* ■ *il dottor Ilich, un tiranno specialista nella disintossicazione degli alcolizzati. Con* ■■■ *regime a base di mele, la recita di psicodrammi e le musiche di Wagner o Dvorak li recupera alla vita sociale ma, sotto sotto esercita una vocazione autoritaria.*

La visita ■ ■■■ *fabbrica di birra dove in pratica tutti i lavoranti sono oppressi dall'alcolismo, dovrebbe valere ai ricoverati per esprimere la rinnovata personalità. Invece cadono vittime della loro debolezza non senza avere intuito che Ilich ha approfittato dell'ingenuità d'una funzionaria e soprattutto beve nascostamente. I ridicoli esercizi che il dottore impone in ogni momento diventano allora una lirica forma di ribellione. I malati alzano le braccia, saltellano goffamente* ■ *pretendono di volare (forse hanno ragione loro e l'ultima inquadratura li vede sparire arcanamente al di là d'un dosso).*

Notazioni secche e precise fanno del film di Paskaljevic, se si dimentica il debito con il Forman di Qualcuno volò sul nido del cuculo, *un'opera che inquieta e che piace.*

Dennis Hopper

● *Dennis Hopper, dalla rabbia di attore ne* ■ *gigante e di autore in* Easy rider, *ripete ostinato una polemica astiosa contro* ■ *suo paese capace, come in un sogno di Goya, di generare mostri perché la ragione ha allentato il controllo sui fatti* ■ *sui sentimenti.*

In Out of the blue *Ce* ■■■ *Bearnes attende che il padre torni dalla prigione dove sconta cinque anni per avere travolto un pullman scolastico alla guida del proprio camion. Un fulmineo flash ci ha mostrato Ce* ■■■ *tra le braccia del padre al momento dell'incidente. Sarà importante tenerne conto al momento del sanguinoso finale. La ragazza vive nella maldestra imitazione della moda punk e nel ricordo generico* ■ *Elvis Presley. Non studia, non ha confidenza con il giudice tutelare interpretato da Raymond Burr.*

Le premesse sono esatte secondo la sceneggiatura di Leonard Yakir e Brenda Nielson. Toccherà alla furiosa regia ■ *Hopper ora esaltare la violenza senza nemmeno rendersene conto, ora denigrarla con intervento corrosivi. Si procede* ■ *balzi, sembra di essere sul camion di Dennis. La ragazza — Linda Manz — un giorno provocherà sessualmente il padre* ■ *gli assesterà un colpo definitivo. Alla madre farà credere che la fiammella guizzante verso il motore dell'auto* ■ ■■■ *mortaretto. L'esplosione, nella rude mentalità di Hopper, non purifica e non condanna nessuno. Il mondo intero non merita nemmeno di essere distrutto.* **p. per.**

Il regista parla di «L'ora degli sciacalli» e dei suoi progetti televisivi

Damiani affronta delinquenza e terrorismo

ROMA — «*Forse è possibile pensare ad un poliziotto che nel 1940 fosse andato ad arrestare Hitler?*». E' la frase chiave che pronuncia ad un certo punto il commissario Barresi (interpretato da Giuliano Gemma) ultima creatura della fantasia di Damiano Damiani. Parliamo del nuovo film in lavorazione di cui non è ancora deciso il titolo definitivo (per adesso è *L'ora degli sciacalli*, ma sarà senz'altro cambiato).

E' un racconto cinematografico che intende scavare nei rapporti fra il potere politico-economico e la grande delinquenza. Il protagonista è un poliziotto onesto ed angosciato che ha capito di essere la rotella di un ingranaggio che lo stritola e gli impedisce di agire secondo coscienza.

«*Le domande alle quali cerco di rispondere* — spiega il regista — *sono queste: facciamo tutti parte di una grande messa in scena? Serviamo tutti qualche occulto burattinaio che ci manovra? Chi comanda veramente le nostre vite? Ecco, sono questi gli interrogativi che rivelano un profondo malessere generale. Un po' tutti abbiamo la sensazione, poco rassicurante, di agire secondo un ruolo che ci è stato assegnato, dei limiti e funzioni ben definite*».

Chi è quelli che maggiormente hanno questa sensazione? «*Gli uomini che reggono i cardini della società: magistrati, agenti di polizia, investigatori. Sono costoro che avvertono più di tutti questo malessere e si interrogano sui perché di ciò che sono chiamati a fare. E spesso sui perché della loro stessa morte violenta. Si chiede, infatti, un poliziotto: quel mio collega agisce da partecipe della ingiustizia in scelta della giustizia, oppure è sincero ed incorrotto?*».

Ed il protagonista della sua storia, il commissario Barresi, si trova coinvolto in questo dramma? «*Il dramma del commissario Barresi è tutto questo, specie quando esamina il comportamento del suo superiore, il questore Martorana (interpretato da Martin Balsan). E' d'altro canto anche diverso il malessere del questore quando esamina il comportamento del suo diretto dipendente. Sono, dunque, due sospetti che si incrociano*».

Si è ispirato ai fatti di cronaca più recenti? «*La trama che sviluppo appare ogni giorno sulle pagine dei nostri quotidiani, perché questa purtroppo è la nostra realtà. Non esito a citare certi nomi, come quello dell'avvocato Ambrosoli, oppure del commissario Giuliano, entrambi uccisi per motivi che forse hanno una qualche relazione fra loro. Il film parte dalla constatazione che la malavita ormai opera in modo sempre più collegato con gli altri organi finanziari, bancari, politici. Insomma è un film sull'Italia ammalata, su uno stato di malessere che ci coinvolge tutti, sui sospetti di ogni uomo medio verso il potere che ha inquinato la nostra democrazia*».

Si riallaccia in qualche modo al precedente *Io ho paura*, in cui Gian Maria Volontè sosteneva il ruolo di un poliziotto in crisi? «*C'è una certa differenza. In quel film si dubitava delle istituzioni, in questo invece c'è una fiducia di fondo. C'è fiducia nella democrazia, semmai vi sono dei dubbi sulla gestione, sui gruppi di potere. Io amo la democrazia perché so che la sola alternativa alla democrazia è la non democrazia*».

E nel film si denuncia la complicità di certi organismi dello Stato con certe mafie politiche? «*Il fatto è che il commissario Barresi, oltre ad un certo punto di smascheramenti, non può andare, cosicché pronuncia la frase chiave: se io lo facessi finirei col sovvertire le regole del gioco... Che forse nel 1940 qualche poliziotto è andato ad arrestare Hitler? In un certo senso tutti hanno le mani legate. Ma questo non significa che non debba esserci fiducia nelle istituzioni. Io cercherò di dipanare l'intreccio di corruzioni con un preciso richiamo ad una speranza morale*».

Qual è il ruolo di Laura Trotter? «*E' la moglie della vittima. Diversamente dal personaggio del commissario Barresi, che è consapevole della sua situazione, lei invece è una donna travolta dai fatti. Una perdente*».

Che cosa pensa del filone poliziesco italiano? «*Non li ho visti tutti i film polizieschi italiani, ma direi che poi mi interessino molto. Del resto il mio non è un film poliziesco, è un film che pone dei problemi morali*».

Come viene rappresentata la Roma corrotta, la Roma degli intrallazzi? «*Apparirà come capitale abbastanza inedita, anonima*».

Nel film viene anche affrontato il tema del terrorismo? «*No. Questo però non significa che io non sia interessato a questa piaga che ci coinvolge*».

Come spiega che finora nessun autore cinematografico si sia seriamente impegnato ad affrontare il fenomeno del terrorismo in Italia? «*Probabilmente il terrorismo ha colto di sorpresa gli autori cinematografici. Credo che la trascuratezza sia dovuta al fatto che ci è stato un tempo sufficiente alla elaborazione di questo tema. Comunque posso dire che sto preparando un film per la televisione proprio su questo argomento*».

In che modo si addentra nel problema del terrorismo? «*Poiché non si conosce abbastanza bene il fenomeno dal suo interno, e non so bene come parlino o come si comportino i terroristi, ho scelto un taglio metaforico. E cioè racconto la storia di un giovane che vorrebbe diventare terrorista e, quindi, assume i comportamenti dei terroristi, ma soltanto in chiave di aspirazione velleitaria. Per me questo è il modo migliore per affrontare il problema*».

Com'è, dunque, secondo lei un aspirante terrorista? «*Non può che essere un reduce del '68, con un retroterra culturale di rivolta nei riguardi degli anziani. Psicologicamente parlando sente il bisogno di uccidere il padre, di declassare la figura paterna, arrivando quindi all'assassinio del personaggio significativo, in cui si identifica appunto il padre*».

E' un reduce del '68 non può più essere tanto giovane. «*E' uno vicino ai trent'anni, è uno che sente che la sua vita non ha sbocco, ha subito una specie di stop e, come molti, si è posto in posizione estremistica proprio perché ha voluto superare quello stop*».

Un personaggio frustrato, un velleitario, dunque? «*Proprio così. E' questo non riuscire nelle proprie aspirazioni la chiave di volta di certe ribellioni, quando si comprende che la propria esistenza si concretizza in modo positivo, quando si ha una grande interiore. E' allora che si tende a prendersela con le strutture esistenti*».

Sono molti i giovani che si trovano in questa situazione? «*Moltissimi, anche se qualcuno è diventato un professionista, un impiegato, un operaio*».

C'è una sua presa di posizione, condanna il terrorismo in modo chiaro? «*Io cerco di capire i fenomeni a cui sto lavorando, cerco di spiegarmeli e di spiegarli*».

C'è un periodo preciso del terrorismo a cui si riferisce col film? «*Parto da dopo Moro. Ciò che mi ha colpito e che in parte ha provocato il mio interesse a fare un film del genere è stata la scelta della vittima, e cioè il migliore nel campo avversario. In sostanza mi pare di poter dire che il terrorismo non colpisce mai i peggiori ma sempre quelli che ritiene più pericolosi; pericolosi perché appunto essendo i migliori sono dunque coloro che in qualche modo possono rendere accettabile il sistema*».

Resta allora dell'avviso che in Italia il cinema debba affrontare i nostri problemi quotidiani? «*Certamente. Sono convinto che oggi più che mai sia necessario fare film con gente per tutta la gente. Sono più che mai convinto che il cinema debba mettersi al servizio dei nostri discorsi sociali, senza cerebralismi, ma con un linguaggio che sia adatto a tutti*».

Lamberto Antonelli

Il regista Damiano Damiani discute una scena di «L'ora degli sciacalli» con l'attore Martin Balsam. Protagonista del film è Giuliano Gemma

Laura Trotter è al suo primo ruolo impegnativo: sarà la moglie della vittima

Tavernier a Trieste (Festival sf)

TRIESTE — Il regista cinematografico francese Bertrand Tavernier che negli ultimi anni ha realizzato i film «L'orologiaio di Saint-Paul», «La mort cominci», «Il giudice e l'assassino» e «Des enfants gâtés») presenterà in concorso, per la Francia, alla XVIII edizione del Festival internazionale di di Trieste (5-12 luglio), l'ultimo suo lavoro «La mort en direct» («La morte in diretta»), tratto dal romanzo «L'occhio insonne» dello scrittore inglese David G. Compton.

Il film, per Gaumont, è una coproduzione franco-statunitense ed è interpretato da Romy Schneider, Harvey Keitel, Max von Sydow. La pellicola è imperniata su un caso di sfruttamento della televisione da parte di un'ipotetica televisione del futuro.

In occasione di questa anteprima assoluta per l'Italia, la «cappella underground» di Trieste presenterà la personale completa dei precedenti film di Tavernier. Il regista, che ha 39 anni, sarà presente al Festival e parteciperà ad un incontro pubblico col pubblico.

La gara mondiale per le foto della Derek

Bo, Bo, ancora Bo

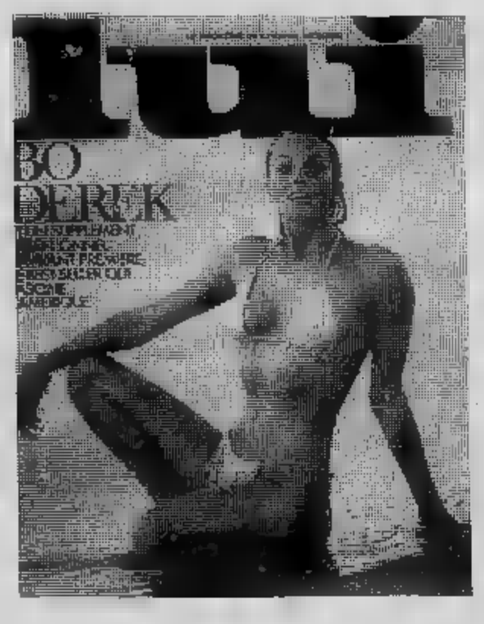

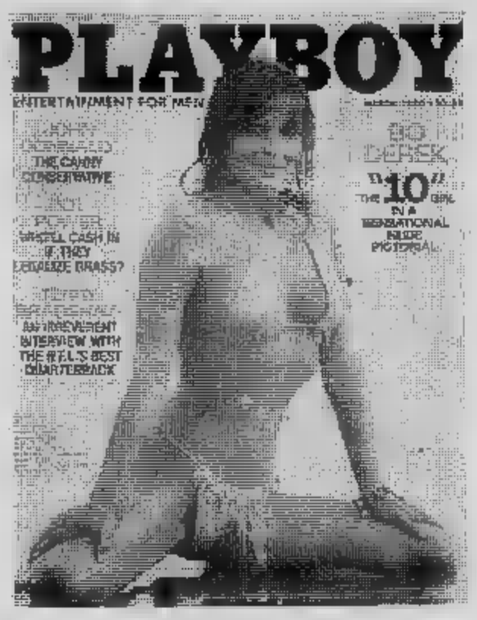

Un giorno John Derek, [illegible] del cinema, prese su la moglie [illegible] il [illegible] e li portò in motoscafo lungo le coste californiane, in un posto di rocce rosse. Erano in famiglia, lei non aveva alcuna necessità [illegible] mettersi in co[illegible] e lui le scattò qualche rullino a colori, sempre [illegible] stessa luce rossastra da sole dietro [illegible] nuvole.

Adesso Bo Derek, la moglie, [illegible] fatto il film «10» ed è famosa. «Playboy» edizione americana dopo anticipazioni di un fotogramma alla volta, a marzo ha pubblicato in esclusi[illegible] il servizio. Ovviamente l'ha ceduto all'edizione italiana, ma questo [illegible]se, in contemporanea, anche «Lui» francese [illegible] l'è assicurato [illegible] tanto di copertina. Neppure Marilyn, all'esordio, [illegible] avuto tanto.

[illegible] stata lanciata da Hollywood alla vecchia maniera: un solo film, «10», ed è su [illegible] le copertine dei giornali. Si attende ora [illegible] vedere quanto valga davvero nella seconda fatica intitolata «A Change of Seasons» (Foto da «Lui»)

Performance della Tornetta al Teatro Nuovo

Giuditta tutta sola

E' torinese, ha 23 anni; Giuditta Tornetta ha vissuto per 4 anni [illegible] San Francisco dove, come lei dice: «*Ho fatto esperienza al teatro sperimentale, ho seguito un corso sulle dottrine orientali e uno sulle maschere balinesi*». Stasera e domani alle 21,30 [illegible] al Teatro Nuovo con il suo spettacolo di un'ora e mezzo dal titolo: *Sola/e*.

Una «*performance*» che è un viaggio all'indietro della sua vita: «*che poi vuole rappresentare un po' la vita di solitudine, di emarginazione, di lotta, di riscatto, di tutte le donne*».

Giuditta Tornetta parla con entusiasmo del suo spettacolo, spalancando grandi occhi chiari dietro le grosse lenti di occhiali da vista. «*Mi autofinanzio anche se con sacrificio, perché credo in quello che faccio. Un recupero di sensazioni che si erano perse. Questa donna tipo che rappresento, ossessionata dalla [illegible] e da tutto ciò che ha [illegible] che fare con essa (mentre mimo delle situazioni, si odono rumori di elettrodomestici [illegible] di piatti che si infrangono), sembra non avere soluzioni: la paranoia della casalinga l'aggredisce e lei passa attraverso il tunnel della psicoterapia ma non potrà far altro che soccombere*».

«*Poi il riscatto, la soluzione quasi inaspettata* — prosegue — *per spiegare, è come quando uno legge un libro che interessa: [illegible] per magia, dal volume uscisse [illegible] manina che ti tocca e ti conforta durante la lettura, il testo sicuramente risulterebbe più comprensibile. Così è per [illegible] mia storia*».

«*Alla fine stimolo il pubblico* — spiega — *voglio che mi tocchi, mi odori, mi senta; [illegible] tutto diventa soluzione: per me che rappresento, per chi ascolta e anche per quella poveretta che stava per essere stritolata. Occorre sentire, amare, lasciarsi andare, per dire la verità [illegible] sentirsi vivi*».

Film italiani in tv australiana

ROMA — «*Cerchiamo numerosi film italiani, anche di data non recente, per l'Australia, e per presentarli nella lingua originale, con sottotitoli della Rai*».

Lo ha annunciato Bruno Gyngell, direttore di una stazione televisiva australiana (la Indipendent and multicultural broadcasting corporation) riservata [illegible] gruppi etnici. Si tratta del quinto raggruppamento televisivo australiano (gli altri quattro sono la tv nazionale, [illegible] le tre più potenti tv commerciali) al quale — con sedi a Sidney e Melbourne — sono collegate 41 stazioni radio che trasmettono in 41 lingue differenti.

«*Non vogliamo essere una generica alternativa alle altre televisioni* — ha spiegato Bruno Gyngell nel corso di un ricevimento svoltosi nell'ambito di questa nuova collaborazione fra i due Paesi — *ma vogliamo avere una funzione complementare. Perciò trasmetteremo programmi destinati alle centinaia di migliaia di vostri connazionali che costituiscono un enorme pubblico. Si tratta del primo esperimento del genere al mondo, destinato a raggiungere una vasta fascia di fruizione. Lo stesso discorso riguarda i programmi che abbiamo intenzione di destinare a francesi, tedeschi*».

«*I film che vogliamo* — ha infine precisato l'esponente della tv australiana — *devono essere di qualità, degni del buon nome del cinema italiano, ma anche molto popolari, cioè opere che abbiano riscosso in Italia il favore del grosso pubblico. Eguale orientamento per i programmi televisivi: puntiamo soprattutto sugli sceneggiati, gli shows musicali e su pellicole tipo Sandokan*».

ADERISCONO A CANALE 5 LE SEGUENTI TELEVISIONI: A&G TELEVISION (GENOVA) - TELE TORINO INTERNATIONAL (TORINO) - TELEMILANO TELEROMAGNA - TELE BOLOGNA - VIDEO VENETO

ORE 21,30: «PHFFFT... E L'AMORE SI SGONFIA», con Judy Holliday, Jack Carson, Kim Novak e Jack Lemmon

ATTENZIONE: tutti i giorni, alle 18,30, va in onda **«POPCORN»**, appuntamento in discoteca.

TELETORINO aderisce a CANALE 5

CANALE 5 TRASMETTE DALLE ORE 11,15 ALLE ORE [illegible]

TV NAZIONALE

Rete uno

13 — **Giorno per giorno,** rubrica del Tg1 (c)
13,30 **Telegiornale - Oggi al Parlamento** (c)
FILM 14,10 **Dove corri Joe?:** Un amico in pericolo, telefilm, con Arch Whiting ■ Chad States (c)
17 — **3,2, 1... Contatto!:** Ty ■ Uan presentano: ■ Fanbernardo - Provaci! - Dove vai, con chi vai, quando torni? - Le avventure di Huckleberry Finn - Curiosissimo - Le incredibili indagini dell'ispettore Nasy (c)
18 — **Gli anniversari: Andrea Palladio** (seconda puntata) (c)
18,30 **La [illegible] ■ Monsoreau: L'uomo ■ nero,** sceneggiato, con Karine Petersen, Nicolas Silberg, Denis Manuel (seconda parte) (c)
19 — **Tg1 Cronache** (c)
19,20 **Sette e mezzo,** gioco quotidiano ■ premi condotto da Claudio Lippi (c)
19,45 **Almanacco [illegible] giorno dopo** (c)
[illegible] — **Telegiornale**
20,40 **Tribuna elettorale,** ■ cura di Jader Jacobelli (c)
21,45 **Variety,** un mondo di spettacolo, proposto da Guido Sacerdote e Paolo Giaccio (c)
22,45 **Dolly,** appuntamento quindicinale con ■ cinema, ■ cura di Claudio G. Fava ■ Sandro Spina (c)
23,05 **Telegiornale - Oggi al Parlamento** (c)

Rete due

13 — **Tg2 Ore tredici**
13,30 **Tribuna elettorale,** ■ cura di Jader Jacobelli. Intervista alla dc (c)
13,40 **Le strade [illegible] storia: Dentro l'archeologia.** Regia di Vinicio Zaganelli. Quinta puntata: La società romana (replica) (c)
14,10 **Trentaminuti giovani,** ■ cura di Enzo Balboni. Regia da studio di Claudio Duccini (replica) (c)
14,40 **Pomeriggio sportivo** (c) - In Eurovisione dall'Isola d'Elba: **63° giro ciclistico d'Italia.** Sesta tappa: Circuito Isola d'Elba Rio Marina-Portoferraio. Segue: **Tutti ■ Giro ■ [illegible] con la bici,** con Gianfranco D'Angelo (c) - Roma: Tennis. **37° Campionato internazionale d'Italia** (c)
17 — **L'Apemaia: [illegible] torna ■ casa,** disegno animato tratto dai racconti di Waldemar Bonsels (c)
FILM 17,30 **Sei ragazzi eccezionali,** telefilm (c)
18 — **Scegliere ■ domani:** Che fare dopo la scuola dell'obbligo? (decima puntata) (c)
18,30 **Dal Parlamento** (c) - **Tg2 Sportsera** (c)
FILM 18,50 **Buonasera [illegible]** Rossano Brazzi. Testi di Corima ■ Stefano Jurgens (c) - Nel corso del programma: **Processo a Bum Bum,** telefilm della serie «I ragazzi del sabato sera», [illegible] John Travolta (c)
19,45 **Tg2 Studio aperto**
20,40 **Quaderno proibito,** sceneggiato, tratto dal romanzo omonimo di Alba De Cespedes, interpretato da Lea Massari. Regia di Marco Leto (prima puntata) (c)
21,40 **Finito di stampare,** quindicinale di informazione libraria, a cura di Guido Davico Bonino. Regia ■ Vladi Orengo (c)
22,20 **C'era due volte** (Favole senza capo né coda), spettacolo musicale con Ilona Staller. Regia ■ Enzo Trapani (c)
23,25 **Tg2 Stanotte** - Nel corso della trasmissione: Roma: Pallavolo. **Italia-Urss** (sintesi)

Rete tre

18,30 **Progetto turismo:** Conosciamo il nostro paese. Regia ■ Agostino Di Claula. Quarta puntata: (da Siena ad Assisi). Mercanti e pittori del '300 (c)
19 — **Tg3**
19,30 **Tribuna elettorale** in [illegible] regionale (c) - Al termine: Programmi regionali
20 — **Primati olimpici** (c) - **Questa [illegible] parliamo di...** (c)
20,05 **Non canta Napoli** (seconda puntata) (c)
21 — **Tg3 Settimanale,** servizi, inchieste, dibattiti, interviste: tutto sulle realtà regionali (c)
21,30 **Tribuna elettorale ■ rete regionale** (c) - Al termine: Programmi regionali
22 — **Primati olimpici** (replica) (c)
22,05 **L'Italia e il Giro,** di Mario Soldati (c)
22,50 **Tg3**
23,20 **Primati olimpici** (replica) (c)

MAGAZZINI ABBIGLIAMENTO Prandi
[illegible] 7 ANG. VIA JUVARRA - TORINO
PREZZI INGROSSO
SOLO [illegible]
UOMO [illegible]
Abiti m. lino L. [illegible] — Stock giacche pura lana da L. [illegible]
Pant. estivo L. 15.000 — Gonne estive da L. [illegible]
Stock abiti da L. [illegible]

TV ESTERE

Svizzera

15 — Ciclismo: **Giro d'Italia:** Circuito dell'Isola d'Elba (c)
19 — **Programma per i ragazzi** (c)
20,05 **Telegiornale** (c)
20,35 **Energie per [illegible]** (c)
21,05 **Il regionale - Telegiornale** (c)
FILM 21,45 **«Una moglie schifosamente ricca»** (comm., Usa), con ■. Granger, L. Nettleton. Regia di G. Levitt — *Nancy Dennison scopre il marito nelle braccia di un'affascinante amica. Decide di chiedere il divorzio, convinta che lui l'ha sposata per la sua ricchezza. Ma in un incidente...* (c)
23,20 **Primavera '40,** dibattito (c)
0,10 **Telegiornale** (c)

Capodistria

FILM 18,30 **Telefilm** (c)
19,30 **Documentario** (c)
20 — **L'angolino dei ragazzi** (c)
20,30 **Telegiornale** (c)
FILM 21 — **«Uomini del Brasile»** (dramm., Brasile). Regia di M. De Carvalho — *Nel porto di Rio de Janeiro regna il terrore ■ causa della lotta per ■ potere che si svolge fra fazioni sindacali. Durante uno sciopero i sindacalisti decidono una lotta comune...* (c)
22,35 **Musica senza confini: Chick Corea** (c)

Montecarlo

16,30 [illegible] **News** (c)
FILM 16,45 Telefilm. Serie **«Un poliziotto insolito»** (c)
17,15 **Shopping - Parliamo e contiamo** (c)
17,55 **Cartoni animati** (c)
18,10 **Un peu d'amour, d'amitié et beaucoup de musique** (c)
FILM 19,05 **Telefilm** (c)
19,35 **Telemenù - Notiziario** (c)
20 — **«Il robo»,** quiz in diretta (c)
FILM 20,30 Telefilm. Serie **«Palcoscenico»** (c)
FILM 21,35 **«Ipnosi»** (giallo, Italia, '63), con E. Rossi Drago, J. Sorel — *Un trio di abilissimi artisti, Magda, Hans ed Erik, si esibisce ogni sera sul palcoscenico di un teatro dando vita ad uno spettacolo pseudo scientifico nel corso del quale Magda...* (c)
23,20 **Notiziario** (c)
23,35 **Chrono,** attualità automobilistiche (c)
0,10 **Tutti ne parlano,** con Ettore Della Giovanna (c)

IL MEGLIO ALLA RADIO

UNO (FM 92,1)

14,03 **Cosmo 1999.** Sceneggiato radiofonico in 16 puntate di Gianni Padoan, [illegible] Renzo Palmer, [illegible] Ridoni, Franco Vaccaro, Gigi Angelillo. 2ª puntata
14,25 **Facile [illegible]** Tra ■ 14,30 e le 15,45 **63° [illegible] d'Italia.** 6ª tappa: circuito Isola d'Elba
15,25 **Errepiuno.** Radiopomeriggio ■ Franco Alunni, Gigi Grillo e Domenico Matteucci. Oggi «la scienza e la tecnica»
17,03 **Patchwork.** Varie comunicazioni per il pubblico giovane fra musica, cronaca ■ spettacolo con qualche delirio. Oggi **Al rogo... al rogo...**
18,30 **I nove cerchi del cielo** o delle possibilità ■ un tragitto sentimentale verso le sorgenti della musica di Gaetano Cappelli
19,30 Società alla sbarra a cura ■ Adamaria Terziani [illegible] **Von Elba.** Due tempi ■ Renato Mainardi, [illegible] Tino Carraro, Marina Dolfin, Leda Negro- [illegible], 1° tempo
21,50 **Disco Contro...** ovvero l'altra faccia [illegible] disco
22,35 [illegible] **Ieri ■ domani** [illegible] Renzo Nissim e Gianni Campana

DUE (FM 95,6)

15 — **Radiodue 3131.** In [illegible] dio: Ivano Balduini, Gabriella Lodolo, Flaminia Morandi, Giuseppino Monni, Fabrizio Ravaglioli (II parte)
16,34 ■ **Concerti** Una serie di concerti pop-rock registrati dal vivo e presentati da Gigi Marziali
17,32 [illegible] **mia, che carattere!** Divagazioni su vizi e difetti dell'uomo [illegible] tradizione teatrale ■ Sandro Rossi. VII tra- [illegible] ■ sciocco
20,10 **Spazio X.** Musiche per tutti i gusti ■ per tutte le età presentate [illegible] Luciano Cipriani ■ Cesare De Robertis
22 — **Nottetempo** «Musica popolare» a cura di Michele Straniero

TRE (FM 98,2)

15,30 **Un [illegible] discorso...** Itinerari ■ percorsi nel territorio giovanile
17 — **Dal gioco dell'oca al calcetto elettronico** di Temistocle Azzinari Prezzo. 2ª trasmissione
17,30 **Spazio Tre.** Musica ■ attualità culturali presentate da Niccolò Zapponi
[illegible] — **Le rarità. Polonia.** Rappresentazioni liriche ■ un atto ■ Romano Amidei. Musica ■ Sylvano Bussotti, con Valentina Cortese, Ti[illegible] Lattanzi, Gabriele Tozzi, e gli strumentisti dell'Orchestra Sinfonica della Rai ■ Torino
22,35 **Pagine [illegible] Moby Dick di** [illegible]

TV REGIONALI

Teleradio city (Al) Canale 44-47

12,30 **Tv flash**
FILM 12,45 **Film**
14,15 **Mercatino**
[illegible] 14,30 **Film**
16 — **Anni verdi**
FILM 16,30 **Telefilm:** «Tony e il professore»
17,30 **Videoshow**
FILM 18 — **Telefilm**
18,30 Cartoons: **Lupin**
19 — **Tele flash**
19,15 **Servizio speciale**
FILM 19,45 **Telefilm:** «Hunter»
20,45 **Smart**
FILM 21,15 **Telefilm:** «L'ispettore Regan»
FILM 22,15 **Grande film:** «Bello come un arcangelo» (Comico '74)
FILM 24 — [illegible]

Tva (Aosta) Canale 39

20 — Pupazzi: **Cappuccetto ■ pois**
[illegible] 20,30 **Film**
22 — **Lo sci nell'era moderna**
FILM 22,45 **Film**

Videovercelli Canale 55-60

FILM 16,15 **Film:** «Il presidente del Borgorosso Football Club» (Comm. 70)
FILM 17,45 **Telefilm:** «S.O.S. Squadra speciale»
18,15 Cartoons: [illegible] **Kum**
[illegible] 18,45 **Telefilm:** «La nave dell'amore»
19,45 **Videovercelli notizie**
20 — **Videovercelli sport**
FILM 20,30 **Telefilm:** «Police woman»
21,20 **Il Cla[illegible]**
FILM 23,20 **Film:** «Decameroticus» (Comico '72)

STP (Casale-Vc) Canale 50

19,30 **Presenza evangelica**
FILM 20 — **Telefilm:** «Simon Templar»
21 — **Walter Chiari [illegible]**
22 — **Le stelle [illegible] di noi.** Cartomanzia
23,15 **Telenotte**
FILM 23,30 **Film:** «Quando la neve imbianca i capelli» (Dramm. '73)
1 — **Buonanotte con...**

Telealto Mi. Canali 56-69

[illegible] 14,30 **Film:** «Aquile tonanti» (Guerra '52)
16 — **Telefilm:** «Palcoscenico»
17 — **Informazioni stasera**
17,05 **Spendiamoli bene**
17,45 **Tam, tam, musicale**
FILM 18 — **Telefilm:** «George»
18,30 Cartoons: **Pinocchio**
19 — Cartoons: **L'ape Magà**
19,30 **Corriere d'informazione tv**
20 — **Attualità**
20,30 **Il [illegible] insegnato [illegible] campioni**
FILM 21 — **Telefilm:** «Baretta»
FILM 22 — **Film:** «Lolà» (Comm. '63)
23,30 **Playboy ■ mezzanotte**
FILM 0,30 **Film:** «La verità secondo Satana (Dramm. '71)
2 — **Accadrà domani**
2,10 **Buonanotte con Playboy**

Tv 2 Rotonde Canale 50-60

17 — **Ragazzi Duerre** (condotto da Speedy)
18 — **La pittura** (lezioni in diretta del prof. Pierangelo Piazzo)
19 — **TG. Canavese oggi.** Informazione giornalistica a cura dell'Asac
19,30 **Servizi speciali Duerre.** I campionati di calcio minore commentati da Sergio Aloi
20,30 **Un uomo, una regione.** Incontro con l'as- [illegible] dott. Gabriele Salerno
21 — Rubrica assicurativa (a cura della sig. Daria Dilila)
21,30 **Dog's society.** Spettacolo cinofilo condotto [illegible] Maritè Labriola, Anna Bacoli e l'avv. Renzo Nutini, in collaborazione con i gruppi cinofili Alta [illegible]alia
23 — **Medicina alternativa** (programma paramedico a cura ■ Gianni Toninelli)

Radio Tele Aosta Canale 33-35

15,30 **Programma musicale**
FILM 16,30 **Telefilm:** «Capitan Luckner»
17 — Cartoons: **Pinocchio**
17,30 **Ai confini dell'irrealtà. Astrologia.** Conduce il prof. Regaldo del Centro Nettuniano di Torino
18 — **Express.** Musica per i giovani
18,30 **Rendez-vous**
19 — **Rubrica**
19,30 **Sport**
19,45 **Notiziario**
FILM 20 — **Telefilm:** «Simon Templar»
FILM 21 — **Film**

TV PRIVATE

La redazione non garantisce l'esattezza dei programmi in quanto soggetti a possibili variazioni all'ultimo momento.

G. R. P. — Canali 42-66

14 — **Grp flash - Almanacco storico - Listino prezzi della Borsa** (c)
14,15 **Spazio 5,** rubriche a cura di Livia Vitale (c)
15,50 **Kum Kum: Jumbo e le parole,** cartoni animati (c)
16,20 **Grp flash** (c)
16,35 **Siamo a...,** quiz (c)
16,40 **Quisquiglie e pinzellacchere,** rubrica per i ragazzi a cura di Franco Mello (c)
FILM 17,35 **Doris Day: Doris lascia «Mondo d'oggi»,** telefilm (c)
18,10 **Incontro con...** (c)
18,45 **Piemonte a tavola,** corso di cucina regionale (c)
19,15 **Grp flash - Almanacco storico** (c)
19,40 **Incontro con...** (c)
20,15 **Siamo a...,** quiz (c)
FILM 20,30 **Caroline Chérie,** di Denis De La Patellière, con France Anglade, Vittorio De Sica, Bernard Blier, Charles Aznavour, Giorgio Albertazzi, Valeria Ciangottini, Isa Miranda, Gert Froebe, Jean-Claude Brialy, François Guerin. Commedia 1968 — *Nella Francia della Rivoluzione, le vicissitudini e gli amori di una ragazza, nobile ma decaduta, che nonostante il matrimonio e il passar degli anni resta in cuor suo fedele al primo amore* (c)
22 — **Almanacco storico** (c)
22,15 **L'oggetto misterioso,** quiz (c)
22,30 **Un'ora con...,** rubrica sportiva a cura di Enrico Heimann (c)
FILM 23,30 **Agente speciale Hunter: Gruppo K,** telefilm. Prima parte (c)
0,10 **Mezzanotte Ravaioli** (c)
0,30 **Proibito,** spogliarello e oroscopo particolare (c)
0,50 **Dai giornali di venerdì** (c)
FILM 1 — **Film**
FILM 2,30 **L'intreccio,** di Dave Young, con Marisa Mell, Robert Hossein, Ettore Manni. Giallo 1970 (c)
FILM 4 — **Uccidere in silenzio,** di Giuseppe Rolando, con Ottavia Piccolo, Rodolfo Baldini, Gino Cervi, Sylva Koscina, Gipo Farassino, Anna Bolens. Drammatico 1972 (c)
FILM 5,30 **Per amore,** di Mino Giarda, con Janet Agren, Michael Craig, Capucine, Tino Carraro. Dramma sentimentale 1976 (c)

Videogruppo — Canale 52

FILM 14 — **Oggi, domani, dopodomani,** di Marco Ferreri, Eduardo De Filippo, Luciano Salce, con Marcello Mastroianni, Catherine Spaak, Virna Lisi, Luciano Salce, Pamela Tiffin, Lelio Luttazzi. Commedia 1966 — *Tre episodi: industriale impazzisce per un problemino; moglie litigiosa placata a colpi di pistola; cassiere di banca tenta di vendere moglie agli arabi* (c)
FILM 16 — **Johnny Ringo,** telefilm (c)
FILM 16,30 **Letto tre piazze,** di Steno, con Totò, Peppino Filippo, Nadia Grey. Comico 1960 — *Mentre festeggia il decimo anniversario del suo matrimonio, un impiegato subisce visita del primo marito di sua moglie, creduto morto in Russia, e invece vivo, vegeto e invadentissimo. Tra i due si scatena la guerra*
FILM 18 — **George: La prima neve,** telefilm (c)
18,30 **Guida alla sopravvivenza**
19 — **Quale cinema,** consigli e quiz di Federico Peyretti (c)
19,35 **Videonotizie 1**
FILM 20 — **Tutto l'oro del mondo,** di René Clair, con Bourvil, Philippe Noiret, Annie Fratellini. Commedia 1962 — *Avendo scoperto che in un villaggio si trova il maggior numero longevi esistenti in Francia, uomo d'affari coadiuvato dal segretario tuttofare cerca di impiantarvi una stazione climatica per nababbi. Ostinato e caparbio, un vecchio si rifiuta di cedergli il terreno*
21,50 **Prima visione** (c)
22 — **Il tennis insegnato dai campioni** (c)
FILM 22,40 **Questa sì che è vita,** telefilm
23,50 **Videonotizie 2**
FILM 0,10 **Cineclub: El topo,** di Alexandro Jodorowsky, Alexandro Jodorowsky, Jacqueline Luis, Paula Romo. Drammatico 1974 — *Tra fantastiche creazioni ed alternarsi di stili diversi, le straordinarie avventure di pistolero in un'allucinante parabola sulla condizione dell'uomo* (c)
1,30 **Aristocrazia immorale,** di Andrew Sinclair, con Oliver Reed, Fiona Lewis, Derek Jacobi. Drammatico 1973 — *Dimessa da poco dal manicomio e desiderosa di un po' di vita tranquilla, una ragazza tedesca viene assunta come governante in un castello di proprietà di due lord succubi della diabolica volontà dello strano maggiordomo* (c)
FILM 3 — **Il porto vizio,** di J. Guillermin, con Linda Christian, Carlos Thompson. Drammatico 1956
FILM 4,30 **Le scimitarre mongoli,** di T. Sugie, con Toshiro Mifune, Misa O'Hara. Avventuroso 1962 (c)
6 — **Il maggiorato fisico,** di Pierre Chevalier, con Eddie Constantine, Tom Peter Cheney, Maria Frau, Luisa Rivelli. Giallo-comico 1957

Telestudio T. — Canali 24-45-47

FILM 12,50 **Film**
14,30 **D come donna** (c)
15,30 **Pomeriggio con noi** (c)
15,45 **Selvaggio West,** telefilm (c)
16,45 **Gundam,** cartoni animati (c)
17,30 **Ciao ciao,** cartoni animati (c)
19,30 **Uio,** risparmio sul riscaldamento (c)
19,45 **Notiziario** (c)
20 — **Buonanotte bambini con Gundam,** cartoni animati (c)
20,50 **I grandi matches boxe** (c)
FILM 22 — **Charlie's Angels,** telefilm (c)
23 — **Prossimamente a Telestudio** (c)
FILM 23,15 **La polizia ha le mani legate,** di Luciano Ercoli, con Claudio Cassinelli, Arthur Kennedy, Sara Sperati. Poliziesco 1975 — *Commissario milanese è testimone dell'esplosione di una bomba nella hall di un grande albergo. Deciso a tutti i costi ad arrestare i mandanti della strage, s'insinua sempre più in alto continuando ad incontrare cadaveri sulla sua strada e mettendo sottosopra insospettabili ambienti* (c)
FILM 1 — **Film**

Tele Subalpina — Canale 46

17,30 **La lunga notte dell'orrore,** di John Gilling, con André Morell, Jacqueline Pearce. Horror 1966
19 — **Incontro Io**
FILM 19,30 **La dei mormoni,** di John Ford, Ben Johnson, Harry Carey. Western 1950 — *L'odissea degli uomini di lunga carovana, tenuti sotto scacco da cinque banditi e minacciati dai Navajos*
FILM 21 — **filo classe,** di Carl Reiner, con George Segal, Ruth Gordon, Vincent Gardenia, Trish Vandevere. Commedia 1970 — *Morto il padre, sposatosi il fratello, un giovane avvocato rimasto solo a badare alla madre, vecchia e demente, che lo ha reso schiavo dei suoi innumeri capricci* (c)
FILM 22,30 **Telefilm**
23,30 **Amministrative**
23,45 **Tele music show** (c)

Tele Torino Int. — Canali 61-50-32

13 — **Falco, il superbolide: Black shadow,** cartoni animati (c)
13,30 **La dei giusti,** romanzo sceneggiato. Replica della quindicesima puntata (c)
FILM 14 — **La squadra del sortilegi: Il vampiro ha mal di denti,** telefilm (c)
FILM 15 — **India favolosa,** di Giulio Macchi. Documentario 1955 — *Immagini dell'India venticinque anni fa: la storia di un elefante, quella di due giovani sposi, usi, costumi e adunate religiose*
FILM 16,30 **Roy Rogers: Il trono nascosto,** telefilm (c)
FILM 17 — **L'onorevole Angelina,** di Luigi Zampa, con Anna Magnani, Ave Ninchi, Nando Bruno, Ernesto Almirante. Commedia sociale 1957 — *Popolana di un sobborgo di Roma, madre di cinque figli, guida i compaesani in una serie di rivendicazioni. Convinta di riuscire a diventare deputatessa, e di poter fondare un nuovo partito, si lascia ingannare dai suoi stessi avversari nel tentativo ingenuo di metter d'accordo poveri e potenti*
18,30 **Popcorn,** sfida fra disc jockey presentata da Sammy Barbot (c)
19,30 **Informasera,** giornale televisivo (c)
19,40 **Falco, il superbolide: Il diamante nero,** cartoni animati (c)
20 — **La dei giusti,** romanzo sceneggiato (c)
20,30 **Le avventure Arsenio Lupin,** telefilm
FILM 21,30 **Phffi, e l'amore si sgonfia,** di Mark Robson, con Kack Carson, Kim Novak. Commedia 1954 — *Dopo otto anni di matrimonio, non andando più d'accordo in nulla, un avvocato ed una funzionaria della tv si separano. Rimasto suo consulente in materia fiscale, incontrandola più volte, lui capisce di amarla ancora. Lei d'altra parte lo ricambia con maggior fervore, ma evita in tutti i modi di fargliele capire*
23,15 **Informasera** (c)
23,20 **Speciale ore undici** (c)
FILM 24 — **A cavallo tigre,** di Luigi Comencini, con Nino Manfredi, Mario Adorf, Gian Maria Volontè, Valeria Moriconi. Commedia 1961 — *Detenuto per simulazione di reato, con solo pochi mesi da scontare, trasferito in un'altra cella è costretto dai nuovi compagni ad evadere. Nascosto a bordo di una nave in demolizione, sperando di espatriare ma trovandosi senza soldi, cerca di farsene dare dalla moglie che vive con un altro non gli dà retta* (c)

Tele Europa 3 — Canale 58

FILM 13,20 **Furia nera,** commedia (c)
14,45 **Parliamone insieme** (c)
15,15 **Daitarn 3,** cartoni animati (c)
FILM 15,45 **Telefilm**
16,15 **Parliamone insieme** (c)
16,45 **Strike,** filmati musicali inediti (c)
17,45 **Kum Kum: Sauro il codardo,** cartoni animati (c)
18,15 **Noi nonni,** per i più anziani (c)
19,15 **Parliamone insieme** (c)
19,45 **Europa informa,** a cura dell'Agp (c)
20 — **Per nèn desmentié,** ricordi della vecchia Torino e quiz. A cura di Vittorio Negro e Walter Baldasso (c)
FILM 20,30 **Elvis Presley:** un film in lingua originale
FILM 22 — **Love Boat: Una lezione storia,** telefilm (c)
FILM 23 — **Telefilm**
23,30 **Parliamone insieme** (c)
FILM 24 — **L'affare una notte,** di Henri Verneuil, con Pascale Petit, Roger Hanin, Pierre Mondy. Commedia 1961 — *Grigio impiegato, tutto ufficio, incontrato per strada antipatico conoscente, capisce che la fidanzata di questo è la ragazza che ha sognato per anni, si fa coraggio e tenta l'avventura della sua conquista*
FILM 1.30 **Il bacio di morta,** di Carlo Infascelli, con Silvia Dionisio, Orso Maria Guerrini, Peter Lee Lawrence, Karin Schubert, Gerard Landry. Dramma sentimentale 1974

Rete Manila 1 — Canale

FILM 13 — **D Operazione squalo bianco,** spionaggio (c)
FILM 15 — **La mia Colt ti quattro ceri ti attendono,** di Steve McCoy, con July Kaplan, Susy Martino. Western 1974 — *Pistolero ruba ai banditi l'intero bottino dell'ultima loro rapina attirandosi l'odio del capo della banda, ricco padrone di città e del corrotto sceriffo* (c)
FILM 17 — **La battaglia del Mediterraneo,** di Alexandre Astruc, con Gérard Barray, Claudine Auger. Relia Bosic. Bellico 1968 — *Ufficiale della marina jugoslava non vuol cedere la nave ai tedeschi. Un superiore, venduto al nemico, lo fa arrestare e rinchiudere nella stiva* (c)
FILM 19 — **Fiamme sul Vietnam,** di Joe Lacy, con Maria Martin, Jisé Nieto, Nick Perchikot. Drammatico 1974 — *Durante la guerra franco-indocinese del '50, un commerciante d'armi, ferito dai nordvietnamiti e curato da una suora (della quale segretamente s'innamora) aiuta un missionario a mettere in salvo decine di orfanelli facendoli fuggire da un campo di concentramento*
21 — **Walter Chiari sera,** spettacolo musicale presentato da Walter Chiari (c)
FILM 22 — **Ragazza tutta nuda assassinata nel parco,** di Alfonso Brescia, con Robert Hoffmann, Irina Demik, Adolfo Celi, Philippe Leroy. Giallo 1973 — *Agente di una compagnia di assicurazioni, ospite della vedova di un miliardario tedesco, indaga sull'uccisione di suo marito, incocciando in altri due delitti avvenuti quasi sotto i suoi occhi* (c)

Tele Vox — Canale 28,5

13 — **Elezioni:** Centro studi Azione Nuova
16,30 **Lotteria,** estrazioni e premi
17,15 **Annunci economici**
18 — **Dialogo I telespettatori,** filo diretto con Matilde Di Pietrantonio
19 — **Elezioni:** Tosi (dc)
19,30 **Elezioni:** Centro studi Azione Nuova
FILM 20 — **Per un pugno nell'occhio,** di Michele Lupo, con Franco Franchi, Ciccio Ingrassia. Comico 1965
FILM 21,30 **Il tesoro di Vera Cruz,** di Don Siegel, con Robert Mitchum, Jane Greer. Avventuroso — *Un tenente ingiustamente accusato di furto evade e si lancia sulle tracce del vero ladro, inseguito da un capitano che continua a credere nella sua colpevolezza*

I CINEMA DI TORINO

CRITICA		PUBBLICO	
Capolavoro	■●●●●	Eccezionale	OOOOO
Ottimo	●●●●	Successo	OOOO
Favorevole	●●●	Consensi	OOO
Discusso	●●	Discordi	OO
Mediocre	●	Scarso	O

[redacted] con l'Agis: Adriano, America, Arco, Bernini, Milano, Odeon, Orfeo, Po, Erba, Regina, Studio Ritz, Zenit, Zeta, Italia.

cinema prime visioni

Cinema	Programma	Giudizi
AMBROSIO c. Vitt. Eman. 52 Tel. 547.007	**Lo sconosciuto**, di Serge Leroy, con Alain Delon, Richard Costantini, Françoise Brion (Francia - Colori) — Uno «sconosciuto» e una governante vittime dell'atroce[redacted]nto d'un quartetto di cinici adolescenti. Orario: 14,40; 16,40; 18,40; 20,20; 22,30. Viet. 14. [redacted]	Critica [redacted] Pubblico OOOO Ingresso L. 3000
ARCO-INC c. Pr. [redacted] 31 Tel. 484.621	**Ratataplan**, di Maurizio Nichetti, con Maurizio Nichetti (Italia - Colori) — Ameno, surreale architetto cerca la felicità nella frenetica confusione della Milano di oggi. Film presentato alla Mostra di Venezia. Orario: 15; 16,50; 18,40; 20,30; 22,30. Non viet. [redacted]	Critica ■●● Pubblico OOOO Ingresso L. 2000
ARISTON v. Lagrange 21 Tel. 546.147	**Ciao cialtroni!**, di Danilo M. Rossini, con V. Crocitti, M. Gelardini, M. Sbragia, R. Niehaus, F. [redacted] (Italia - Colori) — Stretta amicizia fra quattro giovani viene [redacted] dall'ingresso [redacted] compagnia di [redacted] ragazza. Or.: 14,40; 16,30; 18,30; 20,30; 22,30. Non viet. ★ Commedia drammatica	[redacted] LA [redacted] Ingresso L. 3000
[redacted] c. Sommeiller 22 Tel. 587.190	**Il cappotto di Astrakan**, [redacted] Marco Vicario, con Johnny Dorelli, Andréa Ferréol, Carole Bouquet (Italia - Colori) — Tratta dal romanzo di P. Chiara e aggiornata al 1980, la storia di un uomo alla ricerca di un alter ego. Orario: 15,15; 17,10; 18,50; 20,30; 22,30. Non viet. ★ Comm. drammatica	Critica ●● Pubblico OOOO Ingresso L. 3000
ARTISTI EROTIC Center v. Artisti Tel. 831.374	**Deep throat**, di Gerard Damiano, con Linda Lovelace, Laura Lovelace (Usa - Colori) — Linda e Laura, affette da una curiosa malformazione sessuale, se individuano [redacted] facilità le possibili [redacted]. Orario: 15; 16,30; 18; 19,30; 21; 22,30. Viet. 18. [redacted]	PRIMA [redacted] recensita Ingresso [redacted]
ASTOR v. Viotti 8 Tel. 519.516	**[redacted] contro Kramer**, di [redacted] Benton, con Dustin Hoffman, Maryl Streep, Justin Henry (Usa - Colori) — Lasciato [redacted] moglie alleva e si attacca all'affetto del figlio. Finché [redacted] torna e pretende il bimbo. Non viet. Orario: 14,30; 16,30; 18,30; 20,30; 22,30. ★ Drammatico - 5 Oscar	Critica ●●● Pubblico OOOOO Ingresso L. 3500
AUGUSTUS p. C.L.N. 248 Tel. 530.714	**[redacted] Hulk**, [redacted] Kenneth Johnson, con Bill Bixby, Lou Ferrigno, Susan Sullivan, Jack Colvin (Usa - Colori) — Tranquillo scienziato, causa i raggi gamma, diventa un forzuto gigante [redacted] che combatte per il bene. Orario: 14,40; 16,40; 18,40; 20,20; 22,30. Non viet. ★ Avventuroso	PRIMA VISIONE Ingresso L. 3000
CAPITOL v. S. Dalmazzo [redacted] Tel. 540.605	**Horror puppet**, di David Schmoeller, con [redacted]yn Johns, Chuck Connors (Usa - Colori) — Le tre «p» contenute nel titolo, stanno per pericolo, paura, panico. Ingredienti [redacted] per questa terrificante vicenda. Viet. 18. Orario: 14,40; 16,40; 18,40; 20,40; 22,40. [redacted] Horror	Critica ●● Pubblico OOO Ingresso L. 3000
CENTRALE d'Essai v. C. Alberto 27 Tel. 540.110	**Action**, di Tinto Brass, con Luc Merenda, Adriana Asti, Alberto Lupo, Paola Senatore (Italia - Colori) — Attore scacciato dal set, prima approda al cinema porno, poi viene coinvolto in una serie di vicende e incontri surreali. Orario: 15,45; 18; 20,10; 22,30. Viet. 18. ★ Commedia drammatica	Critica ●● Pubblico OOOO Ingresso L. 3000
COLOSSEO v. M. Cristina 73 Tel. 651.034	**Piaceri folli**, di Frederic Lansac, con Brigitte Lahaie, Martine Grimaud, Veronique Maugarski, Karl Gilles (Francia - Colori) — Giochi erotici ed avventure sessuali della gioventù francese più progredita. Viet. 18. Orario: Ap. ore 16; ultimo 22,30. [redacted] Commedia erotica	PRIMA VISIONE non recensita Ingresso L. 2500
CRISTALLO v. Goito 5 Tel. 650.71.60	**La collina dei conigli**, di Martin Rosen (Usa - Colori) — Gruppo di conigli conquista una collina dove abitare in pace e sfuggire all'incalzante urbanizzazione. Tratto da [redacted] recente celebre best-seller. Orario: 15,15; 17; 18,50; 20,40; 22,30. ★ Disegno animato	Critica ●●● Pubblico OOOOO Ingresso L. 3000
DORIA v. Gramsci Tel. 542.422	**[redacted]a**, di Alberto Lattuada, con Anthony Franciosa, Virna Lisi, Renato Salvatori, Clio Goldsmith (Italia - Colori) — In [redacted] stazione di servizio, [redacted] di camionisti, giovane disinibita accetta uomini e sesso. Viet. 18. Orario: 14,30; 16,50; 18,30; 20,30; 22,30. [redacted] Commedia drammatica	Critica ●●● Pubblico OOOOO Ingresso L. 3000
GIOIELLO v. C. Colombo 31 Tel. 500.760	**Lenny**, di Bob Fosse, con Dustin Hoffman, Valerie Perrine (Usa - b.n.) — La vita di Lenny Bruce, uomo di spettacolo e critico pungente della società del [redacted] tempo perseguitato dalla polizia. Vietato 14. Orario: 14,30; 16,20; 18,20; 20,20; 22,30. ★ Drammatico	[redacted] Ingresso L. [redacted]
IDEAL [redacted] Tel. 541.523	**Bruce Lee, [redacted]rcampione**, di Ng [redacted] Yuen, con Ho Chung Tao, Linda Herst, Lian Siao Sung (Hong Kong - Colori) — Il mitico eroe delle arti marziali (impersonato da Ho Chung Tao) nella nuova tecnica del supertutursound. Or.: 15,10; 17,05; 18,50; 20,35; 22,30. Non viet. ★ Lotta orientale	[redacted] LA [redacted] Ingresso L. 3000
LILLIPUT v. XX Sett. 15 bis Tel. 537.100	**La città delle donne**, di Federico Fellini, con M. Mastroianni, E. Manni, Anna Prucnal (Italia - Colori) — Cinquantenne affronta in vari modi il gentil [redacted] nella ricerca di un'ideale creatura femminile. Viet. 14. [redacted]: 14,30; 17,05; 19,40; 22,15. ★ F[redacted]	Critica ■●●● Pubblico OOOO Ingresso L. 3000
LUX gall. S. Federico Tel. 541.283	**Tom [redacted]**, di William Wiard, con Steve McQueen, Linda Evans (Usa - Colori) — Ultimo capitolo della vita [redacted] drammatica fine del leggendario cacciatore [redacted] banditi e guida dell'esercito che catturò Geronimo. Orario: 14,40; 16,30; 18,30; 20,30; 22,30. [redacted] viet. [redacted]	Critica ●●● Pubblico OOOO Ingresso L. 3000
[redacted] v. Pr. Tommaso 6 Tel. 650.54.70	**Ema... e i [redacted] amici**, [redacted] Serge Gotz, [redacted] Alena Penc, Elisabeth Volkman, Alex Grill, Leo [redacted] (Francia - Colori) — Piacevoli avventure di [redacted] giovane bellissima ed insaziabile, intenta solo [redacted] soddisfare i [redacted] piaceri. Orario: 14,30; 16; 17,40; 19,10; 20,40; 22,30. V. 18. ★ [redacted]	[redacted] VISIONE [redacted]ita Ingresso L. 2500
MILANO LUCE ROSSA v. [redacted] 8 Tel. 530.255	**Giochi porno [redacted] domicilio**, di Alain Nouroj, con Denise Lascene, André Chazel, Nadine Scant, François [redacted] (Francia - Colori) — Nuovi super porno giochi erotici propagandati [redacted] belle fanciulle a domicilio. Orario: Ap. [redacted] 10; ultimo 22,30. Viet. 18. ★ Commedia erotica	PRIMA VISIONE non recensita Ingresso L. 2500
NAZIONALE v. Pombe 7 Tel. 518.850	**L'insegnante al mare con tutta la classe**, di M. M. Tarantini, con Anna Maria Rizzoli, Lino Banfi, Alvaro Vitali (Italia - Colori) — Solita infaticabile [redacted] bella professoressa, conduce [redacted] mare i [redacted] indisciplinati [redacted]. Viet. 14. Orario: 15; 16,50; 18,45; 20,35; 22,30. [redacted] Commedia	OGGI LA PRIMA Ingresso L. 3000
OLIMPIA v. Arsenale 31 Tel. 532.448	**Un uomo da marciapiede**, di John Schlesinger, con Dustin Hoffman, Jon Voight, Brenda Vaccaro (Usa - Colori) — Drammatiche esperienze di un giovane provinciale attratto dal fascino effimero di New York. Orario: 14,30; 16,30; 18,30; 20,30; 22,30. Viet. [redacted]. ★ Drammatico	RIEDIZIONE (1969) Ingresso L. 3000
ORFEO [redacted]. Carlina Tel. 518.114	**[redacted] scabrosa [redacted] una prostituta**, [redacted] A. Bo, [redacted] Isabel Sarli, Ignazio Quiro, George Barrero, George [redacted] (Francia - Colori) — Vita privata, rapporti personali e di lavoro [redacted] una donna che usa il sesso per professione. Orario: Ap. [redacted] 15; ultimo 22,30. Viet. [redacted]. ★ [redacted] erotica	PRIMA VISIONE non recensita Ingresso L. 2500
PRINCIPE v. Princ. d'Acaja 45 Tel. 760.951	**Love erotic love** (regista ed interpreti non comunicati) — Il sentimento amoroso risolto in una scorpacciata di sesso, in una ennesima avventura scabrosa ed eccitante per maggiorenni. Viet. 18. Orario: Ap. [redacted] 15; ultimo 22,30. ★ Commedia erotica	PRIMA VISIONE non recensita Ingresso L. 2500
REPOSI v. XX Settembre Tel. 531.400	**Qua la mano**, di Festa Campanile, con Montesano, Celentano, Lilli Carati (Italia - Colori) — Due film diversi: in uno Celentano prete balla il rock; nell'altro Montesano laico insegna il romanesco [redacted] Papa. Orario: 15; 17,30; [redacted] 22,30. Non viet. ★ Due film brillanti in uno	Critica ■■ Pubblico [redacted] Ingresso L. 2500
ROMANO Galleria Subalpina Tel. 510.145	**L'assassinio [redacted] chinese**, di John Cassavetes, con Ben Gaz[redacted]; Timothy Agoglia Carey (Usa - Colori) — Proprietario di night, per [redacted] debito di gioco, uccide boss di S. Francisco per conto di una [redacted]. Orario: 15; 16,50; 18,45; 20,40; 22,35. Non viet. [redacted] Drammatico	Critica ●●●● [redacted] OOOO Ingresso L. 3000
STUDIO RITZ v. Acqui 2 Tel. 830.521	**Woyzeck**, di Werner Herzog, con Klaus Kinski, [redacted] (Germania - Colori) — Dal dramma di Büchner, la storia di un fuciliere dell'esercito tedesco nell'800, [redacted] della moglie e oppresso [redacted] superiori. Non viet. Orario: 16,30; 18,30; 20,30; [redacted]. [redacted] Drammatico	Critica ●●● Pubblico OOOO Ingresso L. 2500
TORINO v. Buozzi 6 Tel. 530.353	**La zia di Monica**, con Karin Well, Magda Konopka (Usa - Colori) — Giovane, [redacted] ed esperta insegna alla «nipotina» simpatici e nuovi giochi erotici [redacted] provare poi con gli amici. Viet. 18. Orario: 14,30; 16; 17,45; 19,10; 20,50; 22,30. [redacted] Commedia erotica	[redacted] VISIONE non [redacted] Ingresso L. 2500
VITTORIA v. Roma 336 Tel. 561.769	**[redacted]more Bullet**, di Robert Ellis Miller, con James Coburn, Omar Sharif (Usa - Colori) — Campione di biliardo sfida un antico avversario, vincitore della prima e lontana partita, e riscatta la [redacted] fama. Orario: 14,30; 16,30; 18,30; 20,30; 22,30. [redacted] viet. [redacted] Commedia	Critica [redacted] Pubblico OOOOO Ingresso L. 3000

proseguimenti prime visioni

Cinema	Programma	Giudizi
ACAPULCO [redacted] Donizetti 6 Tel. 651.264	**Caffè Express**, di Nanni Loy, con Nino Manfredi, Adolfo Celi, Vittorio Caprioli (Italia - Colori) — Avventure e disavventure di un venditore abusivo [redacted] caffè che esercita di notte sui treni diretti al Sud. Orario: 20,30; 22,30. Non viet. [redacted] Commedia	Critica ■●● Pubblico OOOO Ingresso L. 1500
ALEXANDRA v. Sacchi 18 Tel. 511.293	**Superporno nude look**, di Claude Berson, [redacted] Monique Ciron, Sylvie Chanteau, Ives Lombardi (Francia - Colori) — Consueta vicende sessuali e desideri erotici, raccontati in [redacted] pellicola così detta «hard-core». Viet. 18. Orario: 14,05; 15,45; 17,25; 19,05; 20,45; 22,30. ★ Commedia [redacted]	PRIMA [redacted] Ingresso L. 1200
APOLLO lg. Giachino 91 Tel. 215.685	[redacted] Pasquale Festa Campanile, con Enrico Montesano, Edwige Fenech (Italia - Colori) — Caleb, ladruncolo che vive di espedienti [redacted] Palestina, incontra Gesù e finisce sulla croce accanto al Figlio dell'Uomo. Orario: 20,30; 22,30. [redacted] viet. ★ Drammatico	Critica ■● Pubblico OOOOO Ingresso L. 1500
ELISEO piazza Sabotino Tel. 335.98.15	[redacted], di Alberto Vazquez Figueroa, con Fabio Testi, Agostina Belli, Florinda Bolkan (It.-Sp.-Mess.) — Due bianchi e una donna guidano schiavi [redacted] piantagione di caucciù alla rivolta contro i crudeli padroni. Non viet. Orario: 20,30; 22,30. [redacted] Avventuroso	Critica ●● Pubblico OOOO Ingresso L. 1500
FARO via Po 30 Tel. 832.214	**Amityville horror**, di Stuart Rosenberg, con James Brolin, Margot Kidder, Rod Steiger (Usa - Colori) — Autentica terrificante avventura tra spiriti e fantasmi [redacted] un'inditosa famiglia americana. [redacted] 14. Orario: 15,20; 17,40; 20; 22,30. ★ Horror	Critica ■● Pubblico OOOO Ingresso L. 1500
FIAMMA c. Trapani 57 Tel. 372.057	**[redacted] Express**, di Nanni Loy, con Nino Manfredi, [redacted] Celi, Vittorio Caprioli (Italia - Colori) — Avventure e disavventure di un venditore abusivo di caffè che esercita di notte sui treni diretti [redacted] Sud. Orario: non comunicato. ★ Commedia	Critica ●●● Pubblico OOOOO Ingresso L. 1500
FORTINO via Cigna 47 Tel. 486.560	**I tre dell'operazione Drago**, di Robert Clouse, [redacted] Bruce Lee, John Saxon, Bob Wall (Usa-Hong Kong - Colori) — Lotta contro accademia sportiva cinese che maschera criminoso traffico di stupefacenti. Orario: Ap. [redacted] 20. Viet. 18. ★ Lotta orientale	[redacted] Ingresso L. 1200
ITALIA d'Essai v. Nizza 138 Tel. 696.40.21	**La terrazza**, di Ettore Scola, con V. Gassman, M. Mastroianni, U. Tognazzi, J.-L. Trintignant, S. Reggiani (Italia - Colori) — Su [redacted] tipica terrazza romana, si ritrovano 5 amici di mezza età, tutti di successo ma in crisi. Orario: 19,45; 22,30. Non viet. ★ Commedia drammatica	Critica ●● Pubblico OOOO Ingresso L. 2000
LA PERLA c. De Gasperi 26 Tel. 584.791	**[redacted]lypse Now**, [redacted] Francis Coppola, con Marlon Brando, Robert Duvall, Martin Sheen (Usa - Colori) — Da Saigon ai confini [redacted] Vietnam, tenente incontra strani [redacted] e conosce i tragici aspetti [redacted] guerra. V. 14. Orario: 16,05; 19; 22. [redacted]	Critica ●●●●● Pubblico OOOOO Ingresso L. 2000
MAFFEI v. Pr. Tommaso [redacted] Tel. 683.354	**Hard love, [redacted] pornoadolescenti**, con Claudine Beccarie (regista e altri interpreti [redacted] comunicati) (Francia - Colori) — La bella porno star francese in una nuova serie di [redacted] e porno avventure. Viet. 18. Orario: 14,30; 16; 17,40; 19,10; 20,50; 22,30. [redacted] erotica	PRIMA VISIONE non recensita Ingresso L. [redacted]
MASSAUA p. [redacted] 9 Tel. 795.803	**Piedone d'Egitto**, di Steno, con Bud Spencer, Enzo Cannavale, Cinzia Monreale e Bodo (Italia - Colori) — Il commissario napoletano fra le pira[redacted] e caccia di [redacted] folle che vuole impadronirsi di un pozzo di petrolio. Orario: 20,30; 22,30. ★ Avventuroso	Critica ●● Pubblico OOOOO Ingresso L. 1500
MASSIMO v. Montebello 8 Tel. 876.061	**Star Trek**, di Robert Wise, con William Shatner, Leonard Nimoy De Forest, Kelley e James Doohan (Usa - Colori) — Nemico sconosciuto [redacted] precipita [redacted] a velocità impressionante e divorando ogni [redacted]. Non [redacted]. Orario: non comunicato. ★ Fantascienza	Critica [redacted] Pubblico OOOOO Ingresso L. 1500
PUNTODUE d'Essai [redacted]. Garibaldi 30 Tel. [redacted]	**Il tamburo di latta**, di Schlöndorff, con Angela Winkler, Charles Aznavour, Mario Adorf (Germania - Colori) — Dal romanzo di Günter Grass, la storia di un bambino che contesta il mondo adulto con un tamburo. Non viet. Orario: 17,30; 20; 22,30. 1° a Cannes e Oscar 1980. ★ Comm. dramm.	Critica ■●● Pubblico OOOO Ingresso L. 1700
SEXY [redacted]OVIE ONE [redacted]. Belgio 53 Tel. 874.171	**Superexcitation**, di R. Lazio, con C. Beccarie, F. Beccarie (Francia - Colori) — Esperta di kamasutra consola povero marinaio abbandonato con una serie di esibizioni erotiche. Nuova edizione integrale. Orario: 15; 16,30; 18; 19,30; 21; 22,30. ★ Commedia erotica	[redacted] VISIONE non recensita Ingresso L. [redacted]
SOCIALE v. Courmayeur 2 Tel. 850.608	**Mani [redacted] velluto**, di Castellano [redacted] Pipolo, [redacted] Adriano Celentano, Eleonora Giorgi (Italia - Colori) — Ricco brevettatore industriale si finge fuorilegge per conquistare bella rampolla di un'[redacted] casata di ladri. Orario: 20; 22,30. ★ Commedia	Critica [redacted] Pubblico OOOOO Ingresso L. 1500
STATUTO v. Cibrario 16 Tel. 487.051	**La liceale, il diavolo e l'acquasanta**, di N. Cicero, con G. Guida, L. Banfi, A. Vitali (Italia - Colori) — Bella fanciulla e il suo angelo custode, un poliziotto e un diavolo alle prese con l'equ[redacted] in tre episodi. Non viet. [redacted]: 15; 16,50; 18,40; 20,30; 22,30. ★ Commedia a episodi	PRIMA VISIONE non recensita Ingresso L. 1500
KELLER STUDIO v.le Mad. Camp. 1 Tel. 215.613	Solo lo spettatore può salvare il buon cinema. **I giorni del cielo** di T. Malick [redacted] Richard Gere (Oscar miglior fotografia [redacted] Nestor Almendros). Segnalato FAC Film Arte Cultura. Proiezione [redacted] ore 21. Al termine 1/2 ORA X: «Un pioniere del cinema scientifico... Roberto Omegna 1876-1948».	Critica ●●● Pubblico OOO Ingresso L. 2000
VITTORIO VENETO p. Vitt. Veneto 5 Tel. 871.642	**Porno libido**, [redacted] Gerard [redacted]e, con Françoise Zizi, Marian Fournier, Patrice Cheron (Francia - Colori) — Libidinose vicende erotiche di [redacted] gruppo di porno-fanciulle a caccia di avventure. Vietato 18. Orario: Ap. [redacted] 14,30. [redacted] Commedia erotica	PRIMA VISIONE non recensita Ingresso L. 1500

seconde e altre visioni

CONTINENTAL (via Nizza 348, tel. 697.063)
Notti peccaminose di una minorenne, W. Ploner. V. 18. ★ Erotic[redacted]

ERBA d'Essai (corso Moncalieri 241, [redacted]. 690.457)
Ore 20 e 22,30 **La pantera rosa sfida l'ispettore Clouseau**, di Blake Edwards con Peter Sellers, Herbert Lom. Colori. ★ Poliziesco comico

GIANDUJA [redacted] LUPI
Oggi ore [redacted] e 16,30 **Elliott il drago invisibile**, a col., di [redacted]. Disney. [redacted] Commedia con inserti [redacted]

HOLLYWOOD (corso R. Margherita 105, tel. 851.904)
Cuore di leone pelle d'acciaio, John Chang. Non viet. 1° vis. Torino. ★ Lotta orientale

NUOVO ODEON (via Venalzio 8, [redacted]. 749.2362)
[redacted]nda **Riccardo Finzi, praticamente detective**, Re[redacted] Pozzetto. Techn. Ap. 20. ★ Commedia

ZETA [redacted] (via Cibrario 88, tel. 749.2907)
Sabato prossimo ore 15-17 **Gli zingari** [redacted] Baby sitter in sala. Per le proiezioni [redacted] vedi zona Francia. [redacted] Avventuroso

ZONA CENTRO

ALCIONE (corso Regina Margherita 134, tel. 280.000): domani sullo schermo [redacted] 15,45 e 21 **Le [redacted] Pon Pon si scatenano**. Viet. 18. [redacted] Erotico
Sulla scena [redacted] 17,30 e 22,30 **Strip** [redacted] con Katrin, Lady Harlett, Zizi.

CABARET VOLTAIRE (via Cavour 7, tel. 516.046)
«Le boîte [redacted] cinema»: [redacted] 17 alle 24 [redacted] nel cinema: [redacted] Novità assoluta; e **Elegance in** [redacted]ity. Ingresso soci. [redacted] Erotico

CINECLUB (Calandra 15, tel. 447.2388)
Questa [redacted] anteprima europea hard-core edizione [redacted]ginale tedesca [redacted] **Mogen's Sexy**. Ore 20,30; 22,30. Ingresso soci. [redacted] Erotico

[redacted]OVIE CLUB (via Giu[redacted] 8, tel. 544.077)
Billy Wilder: Giorni perduti, ore 20,30 - **Viale del tramonto**, ore 22,15. ★ Commedia drammatica

PO (via Po 21, tel. 510.496)
Toro e Vergine [redacted] **ravvicinato**, D. Kalvin. Viet. 18. ★ Erotico

REGINA (corso Reg. Margherita 123, tel. 530.885)
Piaceri erotici di una signora bene. Viet. 18. Ap. 15. Ult. 22. ★ Erotico

CROCETTA - S. RITA - MIRAFIORI

ADRIANO (via Sacchi 65, tel. 587.716)
[redacted] [redacted] Drammatico

[redacted] d'Essai (via Monfalcone [redacted], tel. 326.873)
[redacted] di W. Allen, con W. Allen, [redacted]. Keaton. Or.: 20,30; 22,30. [redacted] Segnalato [redacted] critica. ★ Drammatico

SMERALDO (via Tunisi [redacted]2, tel. 390.711)
Il [redacted] immaginario, Alberto Sordi, Laura Antonelli. Or.: 20,30; 22,30. ★ Commedia in costume

VINZAGLIO (corso D. Abruzzi 102, tel. 596.125)
«Maggio in allegria». Oggi: **L'avventura è l'avventura**, di Claude Lelouche, con Lino Ventura, Aldo Maccione, Johnny Hallyday (a grande richiesta). Or.: 20,05; 22,30. ★ Commedia

ZONA S. PAOLO

AMERICA (via Fréjus 27, tel. 446.764)
[redacted] **Commando (per un pugno [redacted] diamanti)**, P. Fonda, T. Savalas. [redacted] Avventuroso

SAN PAOLO (via Cesana 80, tel. 372.637)
Poliziotto o canaglia, J. P. Belmondo. Techn. ★ Avventuroso

[redacted] FRANCIA

[redacted] (corso Tassoni 3, tel. 7493.843)
[redacted] **sera e cena**. Florinda Bolkan. V. 18. [redacted]

ZETA d'Essai (via Cibrario [redacted] tel. 7492.907)
[redacted] **Bombo**, [redacted]. Moretti, [redacted] N. Moretti, G. Mauri. Ore 20,30; 22,30. Ultimo giorno. ★ Commedia

ZONA S. DONATO

ROMA - [redacted] (via [redacted]. Donato 40 bis, tel. 487.765)
Il magnifico campione. ★ Avventuroso

[redacted] CAMPAGNA - LUCENTO

JOLLY (via Verolengo 130, tel. 290.161)
Doppia luce [redacted]: sullo schermo **Excitation star**. Viet. 18. [redacted] Erotico
Sul palcoscenico **Yvonne**.

ZONA [redacted] - REGIO PARCO

ARS (corso Regio Parco 142, tel. 203.688)
L'amico [redacted]o. [redacted] Drammatico

MAJOR (largo G. Cesare 105, tel. 287.974)
Live show [illegible] del sesso. Viet. [redacted]. ★ Erotico

ZONA VANCHIGLIA - BORGO PO

ERIDANO [redacted] (corso Casale 106, tel. 832.086)
[redacted] **treno**, [redacted] A. Christie. [redacted] 20,30; [redacted]. ★ Giallo

ZONA [redacted] - LINGOTTO

CABIRIA d'Essai (piazza Bengasi, tel. 6060.553)
I grandi western: **[redacted] blu**, [redacted] Ralph Nelson, con Candice Bergen. Or.: 20,30; 22,30. ★ [redacted]

CUORE (via Nizza 56, tel. 687.668)
I 3 giorni del Condor, R. Redford, F. Dunaway, M. Von Sydow. Techn. Or.: 19,30; 22,15.

SPEZIA (via Nizza 170, [redacted]. 6963.617)
Porno love. Viet. 18. ★ Erotico

Film segnalato dalla Critica: [redacted] (Giardino d'Essai).

TEATRI

ALCIONE: sulla scena ore 17,30 e 22,30 **Strip tease**, con Katrin, Lady Harlett, Zizi; sullo schermo ore 15,45 e 21 **Le ragazze Pon Pon si scatenano**. Viet. 18.
AUDITORIUM DI [redacted]: ore 21 Direttore Yuri Ahronovitch, pianista Nikita Magaloff. Glinka: Il Principe Cholmskij, ouverture dalle musiche di scena; Kamarinskaja, fantasia op. 34 su due temi popolari russi; Capriccio brillante sul tema della Jota Aragonesa. De Falla: Notti nei giardini di Spagna, Impressioni sinfoniche per pianoforte e orchestra. Chopin: Krakowiak op. 14, gran rondò da concerto per pianoforte e orchestra. Orchestra Sinfonica della Rai di Torino (Ingresso L. 2000).
CENTRALINO (tel. 837.500): riposo.
D'UOMO (piazza S. Giovanni): ore 21 Cooperativa Teatro «U» ne I [redacted]eri, di [redacted]. Schiller, regia Valeriano Gialli.
ERBA: vedi cinema.
GIANDUJA LUPI: vedi cinema.
ITALIA: vedi cinema.
NUOVO - SALA VALENTINO: stasera ore 21,15 il Teatro delle Dieci in [redacted] **sulla terra**, [redacted] Primo Levi. Tel. 690.668.
NUOVO - [redacted] PETRARCA: ore 21,30 Giuditta Tornetta in **Sola/e**.
TEATRO REGIO: vendita abbonamenti per i concerti [redacted] Regio-Estate [redacted]. Biglietteria piazza Castello, 215. Tel. [redacted].

CINEMA CINTURA

[redacted]
Sada: Cerimonia [redacted].
[redacted]GNANO
Dora: Sexmanie [redacted] moglie. V. [redacted]
[redacted] Cinderella 2000. V. 18.
[redacted]
Royal: Sexivibration. V. 18.
BUTTIGLIERA ALTA
Ferriere: Assassinio [redacted] commissione.
CARIGNANO
Peter: Porco mondo porno. V. 18.
CARMAGNOLA
Lux: L'adolescente porno. V. 18.
Margherita: 47 morto che parla.
CASELLE
Italia: La febbre della pelle. V. [redacted]
CHIUSA S. MICHELE
[redacted] Amore grande [redacted] libero.
CIRIE'
Cataleno: Il lupo e l'agnello.
[redacted] Jack del Cactus, [redacted] Douglas, tec.

Nuovo: Kramer contro Kramer, D. Hoffman, tec.
CUORGNE'
Perona: Kramer contro Kramer.
Margherita: Sono fotogenico.
[redacted] Toro Vergine incontro [redacted] vicinato.
LANZO
Cataleno: Quella porno erotica [redacted] moglie. Viet. 18.
LEINI'
Ambra: I peccati di [redacted] V. 18.
MONCALIERI
Italia: Le pornomogli, Olivia Pascal. V. 18.
NICHELINO
Superga: Tutti possono arricchire tranne i poveri.

ORBASSANO
Moderno: Pornorella. V. 18.
PI[redacted]
Hollywood: La cicala.
[redacted] Braccio violento della mala.
Nuovo: Quello strano desiderio.
Primavera: Anni struggenti.
Ritz: Kramer contro Kramer.
PIOSSA[redacted]
[redacted] Giorgio: I porno desideri di [redacted] studentessa. V. 18.
RIVAROLO
Cristallo: Il [redacted] dei giardini [redacted] Marvin. Non viet.
S. MAURO
Centro Cult. Gobetti d'Essai: Matti [redacted] slegare, [redacted] 21.
SETTIMO
[redacted] American Graffiti.
[redacted] Porno divagazioni erotiche.
VALPERGA
Ambra: Rag. Arturo [redacted] bancario precario.
VENARIA
Supercinema: [redacted] di sangue.

CINEMA PIEMONTE LIGURIA

ALESSANDRIA
[redacted]! Alien N2 sulla Terra.
Ambra: Una giornata particolare.
[redacted] L'incredibile Hulck.
Corso: Rag. De' Fanti bancario precario.
Cristallo: La viziosa.
Galleria: Felicity, sexy adole-[redacted]
[redacted] I guerrieri della notte.
ACQUI TERME
[redacted] L'insegnante va al mare [redacted] tutta la classe.
Cristallo: Kramer contro Kramer.
Garibaldi: riposo.
Italia: riposo.
[redacted]E MONFERRATO
Moderno: La collina dei conigli.
Nuovo: La ragazza dell'autostrada.
Politeama: Gli scatenati campioni di karatè.
Vittoria: Il lupo e l'agnello.
CASTELLAZZO BORMIDA
Rivoli: riposo.
[redacted]
Macallè: riposo.
FELIZZANO
Comunale: riposo.
GAVI LIGURE
Il Forte: L'ultimo combattimento di Chen.
[redacted] LIGURE
[redacted] Porno nude look.
Iris: [redacted] Rae.
[redacted] American graffiti n. 2.
Moderno: Cassandra crossing
OVADA
Lux: Sexy Hotel.
Moderno: Gli ultimi fuochi.
Torrielli: Arrivano i gatti.
SERRAVALLE SCRIVIA
Astor: riposo.
Lara: I fantastici [redacted] superman.
TORTONA
[redacted]: Super Exibition.
Sociale: Amarsi, che casino!
Verdi: Bruce Lee il campione.
VALENZA PO
Nuovo [redacted]: Noi due una coppia.
Teatro: Linea di sangue.
Politeama: riposo.
VOGHERA
Arlecchino: In cerca di mister Goodbar.
Galvani: Qua la mano.
[redacted] L'insegnante va al [redacted] con [redacted] la classe.
Sociale: Kramer contro Kramer.

[redacted]
Lux: [redacted] moglie supersexy.
[redacted] Drago.
Salone: Manaos.
Splendor: Paris scandale.
Vittoria: Salto nel vuoto.
CANELLI
[redacted] riposo.
Regno d'Oro: Il boxer e la ballerina.
MONCALVO
Nuovo: Crazy horse.
NIZZA
Aurora: La [redacted] Stroszek.
Lux: riposo.
[redacted]: A [redacted] due.
Verdi: I porno amori di Eva.
SAN [redacted]
Lux: Sexy club.
Splendor: riposo.
Cristallo: riposo.

CUNEO
Corso: La collina dei conigli.
Fiamma: Il cappotto di astrakan.
[redacted] riposo.
[redacted]: Kiss phantoms.
Lanteri: riposo.
ALBA
Corino: Donne di notte.
[redacted] Kramer contro Kramer.
BENE VAGIENNA
[redacted]: Collage.
[redacted] SAN DALMAZZO
Moderno: Alta tensione.
BOVES
Nuovo: Tarzoon [redacted] vergogna della giungla.
[redacted]
Impero: Cina: violenza e furore.
[redacted] Infedelmente tua.
[redacted] Elvis r[redacted] rock.
BUSCA
Lux: riposo.
CARAGLIO
Splendor: Erotismo dei sensi.
[redacted]
S. Giorgio: riposo.
CEVA
Doria: I [redacted] una giovane moglie di [redacted]
CHERASCO
Galateri: Voglia di donna.
[redacted]
Nuovo: riposo.
COSTIGLIOLE SALUZZO
Nuovo Moderno: riposo.
FOSSANO
[redacted] Peccati jeans e...
Iride: Norma Rae.
[redacted]DOVI'
Corso: Lo sceicco la vede così.
Italia: Beati i ricchi.

[redacted]
[redacted] porno college.
ORMEA
Ariston: Bersaglio altezza uomo.
PIASCO
[redacted] Rosa: La tarantola [redacted] ventre nero.
[redacted]
Sociale: riposo.
ROBILANTE
Robilantese: La moglie giovane.
SALUZZO
Civico: Speed cross.
[redacted] La cicala.
Splendor: La città [redacted]
[redacted] riposo.
Nazionale: Sex partouze.
Ritz: riposo.
VERZUOLO
Corso: riposo.
VILLAFALLETTO
[redacted] Sexy club.

NOVARA
Astra: Le ragazze del porno show.
Coccia: La terrazza.
Eldorado: Deep throat.
Excelsior: Razza schiava.
Faraggiana: Fuga dall'inferno.
[redacted] 1941.
ARONA
S. [redacted] Pornoshike.
[redacted] superpornogallocrati.
[redacted] Kramer contro Kramer.
[redacted] Manaos.
[redacted]
Moderno: Speed cross.
Nuovo: Sei uomini d'acciaio.
Lux: Spettacolo con Le Sorelle Bandiera.
DOMODOSSOLA
Corso: I tre dell'operazione drago.
[redacted]
Smeraldo: Sabato, domenica e venerdì.
GOZZANO
Sociale: Vieni vieni voglio fare l'amore con te.
[redacted]
Sociale: Sergent Pepper's.
TRECATE
Comunale: Dracula.
Vittoria: Dolly il sesso biondo.
[redacted]
[redacted] Sensi caldi.
Vip: Il lupo e l'agnello.
[redacted] (Intra): ...E giustizia per tutti.
[redacted] (Pallanza): Sono fotoge-[redacted].
ROMAGNAN[redacted]
[redacted] popolo: Eccitazione [redacted]nale.

BIELLA
Apollo: Butterfly erotica.
Impero: Fog.
Mazzini: Super rapina a Milano.
[redacted] Tom Horn.
Sociale: La dérobade.
BORGOSESIA
[redacted] Caboblanco.
COGGIOLA
Ennio: Sexomania [redacted] una moglie.
Italia: Piedone d'Egitto.
COSSATO
Primavera: Satisfation [redacted].
PRAY
Excelsior: Bianco, rosso e...
SERRAVALLE
Corso: Star trek.
VARALLO
Teatro Civico: Escè il drago [redacted] la tigre.

VERCELLI
[redacted] Brigate Karl Girl.
Civico: Teatro comunale scuola.
Nuovo [redacted] Il cappotto di Astrakan.
Principe: Il vizietto.
Verdi: La collina dei conigli.
Viotti: Super rapina a Mi[redacted].
GATTINARA
Italia: La febbre nella pelle.
LIVORNO FERRARIS
Moderno: La porno ninfomane.
SANTHIA'
[redacted] La ragazza con il lecca-lecca.
Splendor: Excitation Stars.

GENOVA
[redacted] Zulù Dawn.
Ariston: Come [redacted] blue movie.
Astor: Adorabile canaglia.
Augustus: Super Totò.
Gioiello: Supertilt.
Grattacielo: Super rapina a Milano.
Lux: Tom Horn.
Nuovo [redacted] La cicala.
Odeon: La collina dei conigli.
Olimpia: Kramer contro Kramer.
Orfeo: Qua [redacted] mano.
Plaza: Immacolata [redacted] Concetta, l'altra gelosia.
Ritz: Il tamburo di latta.
Rivoli: L'assassinio di un allibratore [redacted] cinese.
[redacted] Le mogli supersexy.
[redacted] Fog.
[redacted] Lo scon[redacted].
[redacted]: Un uomo da marciapiede.
Lido: Il cappotto [redacted] astrakan.
Manin: Quattro mosche di velluto grigio.
SANTA [redacted]
[redacted] Butterfly erotica.
Mignon: Quella pornoerotica [redacted] moglie.
Lux: riposo.
RAPALLO
Grifone: Vita scabrosa [redacted] una prostituta.
Italia: Cappotto di astrakan.
Augustus: riposo.
RECCO
Arena: Due sul pianerottolo.
[redacted]
[redacted] Linea di sangue.
Cantero: Star trek.
Nuovo: La moglie in [redacted].
Odeon: La [redacted] dei conigli.

SAVONA
Eldorado: Sodomia.
Diana: Ecco noi per esempio.
Ars: riposo.
Jolly: Natale [redacted] casa d'appuntamento.
Filmstudio: Il laureato.
Salesiani: riposo.
Olimpia: La moglie [redacted] calore.
Astor: Punto e a [redacted]
Lux: Haidi a scuola.
[redacted]
Colombo: nuovo programma.
Ritz: Piaceri particolari.
ALBENGA
Ambra: Licenza d'uccidere.
[redacted] Pornostar.
[redacted] Dolce, calda Lisa.
ALBISSOLA CAPO
Leone: Io confesso.
[redacted] MARE
Marconi: Classe [redacted]
Abba: [redacted] maggiolino tutto matto.
Cristallo: Cambio di [redacted].
[redacted] riposo.
CARCARE
Olimpia: Come perdere una moglie e trovare un'amante.
[redacted] riposo.
CERIALE
Odeon: Salon Kitty.
FINALE [redacted]
Ondina: Don Giovanni.
[redacted] Sono fotogenico.
Vittoria: nuovo programma.
LOANO
Perla: Il mio [redacted]me è Nessuno.
Loanese: Rabid sete di sangue.
MILLESIMO
Lux: riposo.
Italia: I [redacted] degli altri.
[redacted]
Comunale: Super Bunny in orbita.
[redacted]
Mignon: Pornoamante.
[redacted]
Cinema Valleggia: riposo.
VARAZZE
Teiro: Un uomo da marciapiede.
Verdi: Le goditrici.

IMPERIA
Ambra: Ordine da Hong Kong, uccidere Pantera nera.
Cavour: L'infermiera specializzata.
Dante: La [redacted].
[redacted] Dersu Uzala.
Imperia: L'ora del Mac [redacted]
Rossini: riposo.
[redacted]
Dianese: chiuso.
[redacted] DI TAGGIA
Capitol: Perversion.
[redacted] Le porno coppie.
BORDIGHERA
Olimpia: Il salario della paura.
Zeni: riposo.
RIVA LIGURE
Corallo: L'imbranato.
SANREMO
Ariston Teatro: Ancora tu, maledetto sbirro.
Ariston [redacted] Running il vincitore.
[redacted] Tom [redacted].
Mignon: La cicala.
Lux: Elga e le sue calde compagne.
Centrale: Sex hard core.
Orfeo: L'allenatrice sexy.
Sanremese: C'eravamo [redacted]
Supercinema: I due superpiedi quasi piatti.
VENTIMIGLIA
Europa: Le ali [redacted] notte.
[redacted]: riposo.

Toni Santagata in tournée negli Stati Uniti

ROMA — Le canzoni [redacted] Toni Santagata, in gran parte pugliesi, comunque ispirate [redacted] questa terra, saranno lanciate negli Stati Uniti.

L'ha annunciato il cantautore (riconosciuto come uno dei fondatori e protagonisti del cabaret italiano) nel presentare alla stampa il suo ultimo disco, d'argomento sportivo, nel quale figurano le canzoni *Squadra grande, squadra mia* (sigla della rubrica domenicale del TG2 «Golflash») e *Un cavallo che corre*, già inserita in programmi televisivi [redacted] in un documentario sui cavalli.

Toni Santagata ha detto di [redacted] attualmente impegnato in uno spettacolo con il suo complesso — formato da cinque elementi — in una tournée attraverso l'Italia. Dopo con [redacted] stesso spettacolo si trasferirà [redacted] New York, dove [redacted] già stato in passato con grande successo, per effettuare una serie di rappresentazioni.

«Le mie canzoni» — ha spiegato — *«sono richieste laggiù perché anche quando parlano soltanto della Puglia esprimono sentimenti e ricordi del nostro Sud. I nostri connazionali non fanno grande differenza se le mie canzoni sono localizzate [redacted] Bari o a Cerignola: per essi [redacted] importante ritrovare certi echi delle nostre abitudini».*

DISCO GIALLO...
Voglia di suonare [redacted] vivoli!
[redacted] 23 [redacted] 21,15
[redacted]
"[redacted] HEEP,
In [redacted]
Prevendite: Piperno - Ricordi - Discolò - V.A.L.L.E. - Radio A.B.C. - Inferno - Centro Europeo HI-FI - Astori (Rivoli) - Disco Shop (Settimo) - Quae Music - Giordano strumenti music. - Libreria Giappichelli Disco Giallo L. 4000

[redacted] - [redacted] 21
Direttore YURI AHRONOVITCH
Pianista [redacted]
GLINKA - DE FALLA - CHOPIN
(Ingresso L. 2000)

danze [redacted] club 84
Ore 15,30 inizio matinée per gli amatori del ballo *Rose alle dame*
Si balla anche all'aperto
Ore 21 elegante trattenimento

[redacted]
Tel. 613.660 - Venerdì 23
RENZO GALLO
presenta eccezionalmente
NINI ROSSO
GIANNI LIBONI
LOS GILDOS
[redacted]
Penultima settimana

Seminario di perfezionamento
[redacted]
[redacted] BACKER
dal 26 al 31 maggio, 6 lezioni su «Approcci differenti all'American Finger Style Guitar: jazz, blues, folk, Traditional Irish Music»
CONCERTO DI DUCK BACKER
con gli ALLIEVI
SABATO 31 MAGGIO ore 21,30
al TEATRO NUOVO
Iscrizioni: ARCI - Piazza Carlo Emanuele II, 15 - ore 15-20,30
Tel. 88.50.67 - 88.24.85

Domani al ROMANO
Sono ricchi.
Sono innamorati.
Sono in trattative...

DIMMI
QUELLO CHE VUOI!

LITTLE [redacted]
Domenica 25 maggio
pomeriggio e [redacted]
[redacted]
P. Gusla 147 - tel. 616.169

Vinincontri
Palazzo [redacted] Lavoro - Italia [redacted]
via Ventimiglia 211
[redacted] maggio 1980 - Ore 20
[redacted]
a cura di
[redacted] MANIFESTAZIONI
[redacted] collaborazione con il
[redacted]
Prenotazioni dalle ore 16,30 alle ore 19 - Tel. 69.66.003

SPORT UOMO
TORINO 80
Palazzo [redacted] Vela
[redacted] Ventimiglia
Ore 9-12,30 - 14-23
[redacted] e animazioni sportive per i visitatori
Ore [redacted]
Proiezioni cinematografiche
Ingresso L. 1000 (500 ragazzi)

LA [redacted]
Gioielli, sculture e dipinti [redacted]
GIUSEPPE R. LANZA
Inauguraz. stasera - ore 18

CINERIZ★ IL MARCHIO VERDE DEI GRANDI SUCCESSI

Cristallo
2° MESE
CINERIZ
quella volta che i conigli diventarono coraggiosi per conquistare la collina della vita...

I.F.: 15,15 17 18,50 20,40 22,30
MATTINATE PER SCUOLE A PREZZO SPECIALE
Date [redacted] grandi richieste si pregano i Signori Presidi e Insegnanti di prenotare telefonando al numero
6507100

Arlecchino
2° MESE
Tutta Torino parla [redacted] questa divertente storia d'amore in chiave gialla.
Da un famoso romanzo un film eccezionale
FRANCO CRISTALDI presenta
un film di MARCO VICARIO
JOHNNY DORELLI in
il Cappotto di Astrakan
con ANDREA FERREOL MARCEL BOZZUFFI CAROLE BOUQUET e con PAOLO BONACELLI
una coproduzione
[redacted]-ROMA / LES FR[redacted]
prodotto da
FRANCO CRISTALDI e NICOLA CARRARO
regia di MARCO VICARIO
Technicolor / Distribuzione [redacted]
ORARI:
15,15 17,10 18,50 20,30 22,30

RITROVI

[redacted] (str. Cavoretto 2): ore 21.
[redacted] ore 15,30 danze.
CLUB 84: ore 15,30-21 danze.
DU PARC: 21 Roby e i G[redacted].
EDEN: ore 21 Boccaccio 71.
LE ROI - [redacted] MUSETTE: ore 21.
NUOVO PRINCIPE: [redacted] Rommy.
[redacted] (ex Gay): ore 15,30 e 21 Take Five.
[redacted] ore [redacted] La Vispa Teresa.

MILLELUCI (piazza Gusla 147): Music Hall tutte le [redacted] attrazioni internazionali.
MINI CABARET (tel. 613.660).
PETITE MAISON - Ristorante (tel. 584.789).
QUEMADO-PIANO [redacted] - Pizzeria Rist. (corso Unione Sovietica 409): Renzo Gallino.
SAN GIORGIO - Valentino - Ristorante - Danze: Pi[redacted] Show e i Vocalmen.
[redacted] - [redacted] (C. Battisti 3, 532.492): Thomas, Palumbo, Bunnie Foy.

VILLA GAY DISCOTECA: ore 21,30-1,30.

GALLERIE E MUSEI

ARTE CLUB (via Brofferio 3, 543.954): Il mare, le isole, i nodi.
[redacted] (via Cavour 8): Dolores Dosio.
[redacted] Torino vista [redacted] Albano, Birolo, Garino, Lo-[redacted].
DOCUMENTA: [redacted] Tongiani.
EMMEDUE (corso Re Umberto 10): De Rosa [redacted].
[redacted] (piazza Solferino): Collettiva di Maestri Contemporanei. Or.: 10-13; 16-20.
[redacted] (corso De Gasperi 35): Gioana.
[redacted]ARIETE (via [redacted] 4, tel. 832.075): Alberto Lanteri (tempere).
NARCISO: '900 Arte Design Moda.
[redacted] (corso Cairoli 32, tel. 877.344): Disegni e sculture di Chana Orloff.
[redacted] (piazza Vittorio Veneto 22, tel. 885.476): Antonio Pettinà. Or. 15,30-19,30
QUAGLINO: 38 acquarelli di [redacted] artisti dagli anni '[redacted] agli '80.
S. GIORS (851.373): Luciano Blotto.
3A-ARTE ANTICHITA' ARTIGIANATO (via Maria Vittoria 18): Franco Gentilini, grafica.

[redacted] PIEMONTESE
GALLERIE ARTE [redacted]

ACCADEMIA: Enzo Faraoni.
[redacted]: Le ceramiche Lenci-Essevi.
[redacted] pers. Guido Bertello.
LA BUSSOLA (via Po 9): Gioielli, sculture e dipinti di Giuseppe R. Lanza.
LA FORNACE - Asti: Nunzio Gulino.
LA GIOSTRA - Asti: Pippo Bonanno.
LA PARISINA: Grafica intern. 16-20.
LE IMMAGINI: Vespignani e i poeti.
S. AGOSTINO (tel. 535.963): «900» italiano.
VIOTTI: Arte Africana.

MUSEO MARIONETTA [redacted] - T. Gianduja (via S. Teresa 5, tel. 530.238).
[redacted] NAZIONALE [redacted] CINEMA (Palazzo Chiablese): «Cinema Francese 1935-1965» alle [redacted] e 21.15 **Appuntamento per uccidere** di A. Versini con C. Aznavour, [redacted] Pellegrin, [redacted] Rafil, J.-L. Trintignant (Francia [redacted] min. 90). Vietato 14.

Il Borgoticino però insegue ad una lunghezza

Gravellona, promozione vicina

Diciannove partite utili consecutive

Sulla panchina del Gravellona siede Franco Rondanini che con i suoi [illegible] disputando una stagione eccezionale dando slancio ad un torneo che lo [illegible] anno si concluse, per i vincitori, a 40 punti: il Gravellona è già a 41 punti con un +1 in media inglese che parla chiaro. La squadra ha inanellato domenica il diciannovesimo risultato utile consecutivo.

Se andate in giro per Gravellona, chiedendo notizie della locale squadra di calcio vi risponderanno: «La Sportiva quest'anno va forte, è prima in classifica, se continua così va in serie D». Quasi alla stessa distanza tra i due laghi, quello Maggiore e quello d'Orta, sulle sponde del fiume Toce, che [illegible] anche il nome [illegible] cittadina, Gravellona, crocevia obbligatorio per chi dal Piemonte vuole andare in Svizzera, vive con i suoi 8000 abitanti [illegible] notorietà sportiva.

«La Sportiva», come dicono qui per indicare la squadra di calcio, è risorta [illegible] fine del conflitto mondiale, ma il periodo più bello risale agli ultimi sette anni: con l'avvento alla presidenza di Remo Manganelli la società ha cominciato ad alzare la testa ed a risalire le categorie dilettantistiche. Lo scorso anno esordì con profitto in Promozione, [illegible] lotta addirittura per vincerla: a quattro giornate dal termine è in testa con [illegible] lunghezza di vantaggio sull'altra squadra [illegible] l'Iris Borgoticino.

La formazione del Gravellona che domenica scorsa ha pareggiato sul proprio terreno con il Castelletto. Da sinistra in piedi: Sacchi, Bertaccini, Cagnoli, Quattrone, Piaceri, Buoso, Bozzetti. Accosciati: Sartorisio, Aliperti, Borgatta, Cagnoli, Barozzi

La prudenza illumina i programmi del presidente del club

Manganelli: «Non mi fido ancora la serie D dobbiamo sudarcela»

La notevole campagna acquisti che ha visto il rinnovamento dei nove-undicesimi del Gravellona è senza dubbio merito dei due simpatici baffuti personaggi che reggono società e squadra: il presidente, Remo Manganelli, l'uomo delle vit[illegible] in tanti campionati, e l'allenatore Franco Rondanini, allenatore di provata esperienza prossimo a frequentare il supercorso per allenatori a Coverciano.

«Ho preso il Gravellona nel '71 in terza categoria, nel '74 [illegible] andati in seconda, nel '76 in prima e nel '78 in Promozione. Come presidente della prima in classifica devo dire che non mi sento emozionato; in fondo non è non poteva essere una sorpresa: noi questo risultato l'abbiamo inseguito sin dal termine del passato torneo. Il mio lavoro mi consente dedicare molto tempo alla squadra, anche se adesso l'impegno lo divido con i tanti e ottimi dirigenti che mi affiancano».

Il futuro della squadra: le due équipes che nei precedenti tornei sono salite in quarta serie sono subito retrocesse; cosa farete per scongiurare questo pericolo?

«Non vendiamo la pelle dell'orso prima di averlo preso: questo campionato, anche se siamo i primi, [illegible] lo abbiamo ancora vinto. Comunque il Gravellona, la squadra che andrà in D, avrà la fortuna che il prossimo anno da quel torneo non ci saranno retrocessioni, in quanto si formerà il campionato regionale a girone unico. Cercheremo comunque di non far brutta figura, ma baderemo soprattutto a prepararci per le stagioni successive».

La parola adesso al mister Franco Rondanini: [illegible] gioca questo Gravellona? *«Ho dovuto impostare gli schemi sulle caratteristiche dei giocatori: abbiamo poche riserve e questa è forse la nostra carenza maggiore. Il tipo gioco adottato dai miei [illegible] sorta di catenaccio tutto campo. In sostanza ci scopriamo pochissimo; il programma è vincere segnando pochi gol [illegible] prendendone raramente. Essere primi in classifica ha però sovente condizionato questo nostro schema: contro di noi tutti tengono a fare risultato o se non altro ad impegnarci al massimo. Così soprattutto in casa ci troviamo avversari che fanno le barricate: dovendo assaltare è chiaro che il baricentro della squadra si sposta notevolmente verso la porta avversaria. Per fortuna però abbiamo uomini di diverse caratteristiche che in definitiva ci consentono dissimili maniere per arrivare al gol».*

Rondanini loda tutti i propri giocatori indistintamente: come mister eccezionale, con una grande carica di simpatia e di umanità. Il tutto spiega la [illegible] grande personalità.

Il commerciante Remo Manganelli, da sette anni presidente

Rumorosi ma corretti

Gruppo T.N.T. sigla dei fans

Ovunque il Gravellona giochi, in casa o in trasferta, il clima sugli spalti è sempre favorevole. Merito di una schiera di tifosi che mai si stanca di seguire ed incoraggiare i propri beniamini. Il pulliman dei fedelissimi arri[illegible] puntuale, in tempo per organizzare il tifo. Si chiamano «Gruppo T.N.T.» una sigla esplosiva, ma che significa soltanto «Tifosi Noi Tutti». Gli associati sono oltre 300 il presidente [illegible] club è Franco Recchi: *«Anche se la classifica è ancora incerta* — spiega — *noi tifosi sappiamo già che sarà il Gravellona ad andare in serie D: è la squadra più forte».*

I fans degli arancioni dividono tutto con i loro beniamini: *«Il club* — spiega ancora Franco Recchi — *contribuisce economicamente alla gestione della squadra; poi fa tutte quelle cose proprie della tifoseria: organizzare trasferte, riunioni, fare striscioni e bandiere. E poi soprattutto incita la squadra gridando Alè Gravellona».*

Quali tra i giocatori gravellonesi raccolgono i maggiori entusiasmi? Si alza un coro da tutte le persone intorno: *«Aliperti»*. E' Carmine Damiano, gravellonese, come lui ci spiega, ma oriundo catanzarese, che motiva questa affermazione: *«Aliperti è soprannominato "il Brasiliano" perché è un giocoliere, un artista incontenibile, che ci esalta».*

Ma insieme a quello di Aliperti altri miti sono nella mente dei tifosi: ad esempio il portiere Piaceri che è per tutti «Saracinesca»; per il terzino Barozzi invece un soprannome motoristico: Kawasaki, *«perché è un mattatore* — conclude Franco Recchi — *uno che per tutta la partita corre a sinistra e a destra per il campo».*

Tra i tanti tifosi di questa simpatica squadra c'è anche l'assessore allo Sport del comune di Gravellona, Lucio Cestari: *«Sono il primo tifoso degli arancioni* — tiene a precisare — *anche perché l'amministrazione comunale è sempre stata sensibile ai problemi della squadra. Cinque anni fa, quando fummo eletti, eravamo in seconda categoria: quindi si può dire che abbiamo assistito in pri[illegible] persona alle vittorie in due tornei. Ora speriamo nella logica del "non c'è due senza il tre"».*

Per il futuro della società il Comune ha già pensato: *«Abbiamo individuato un'area* — spiega l'assessore — *sulla quale intendiamo costruire un centro sportivo che tra le altre cose conterrà il nuovo stadio: i lavori sono per il momento bloccati da [illegible] legge regionale. Se la squadra va in serie D dovremo perciò operare in fretta per adeguare il "Lucchini" (l'attuale stadio n.d.r.). Intanto stiamo appaltando i lavori per un piccolo centro sportivo che comprenderà un campetto interno: questo dovrebbe "alleviare" l'attuale stadio da tutto ciò che è il settore giovanile della società».*

Aliperti, un'ala che fa impazzire tutti gli avversari

Lo chiamano «Alì-Brasil»

Parlando dei giocatori del Gravellona inutile nascondere che il primo da citare, il furor del popolo, è Antonio Aliperti. Sa suscitare l'entusiasmo del tifoso, far impazzire l'avversario, che in genere a fine partita soffre di... «capogiro», far arrabbiare i propri compagni con l'egoismo proprio del fuoriclasse che lo porta molte volte a tentare di risolvere da solo la partita. «Anche lo [illegible] anno — *racconta Alì* — volevamo sempre vincere, però eravamo più orientati sulla singola partita piuttosto che sul campionato: invece ora pur vincendo molto ci amministriamo meglio».

«Quest'anno — *prosegue* — per frenare il mio carattere un po' impulsivo mi hanno eletto capitano, così sono obbligato a controllarmi. Per me è senza dubbio una delle migliori stagioni; i tifosi gridano "Alì-Brasil", "sei l'ultimo dei brasiliani in Italia", mi hanno persino regalato un disegno con dei portieri in ginocchio che mi chiedono pietà».

Ma chi fa più gol tra gli arancioni è Roberto Buoso. Dopo aver segnato decine di gol in serie D è tornato in Promozione: «Ho accettato di scendere di categoria perché sapevo che la squadra [illegible] forte e puntava a tornare in serie D. In questa formazione devo dire che c'è una difesa molto solida, che è il reparto migliore. Però anche noi in attacco facciamo il nostro dovere: con Aliperti ho segnato 24 reti. Mi sembra [illegible] bel bottino che nelle ultime partite potremo accrescere».

«Che questa difesa sia forte non è [illegible] novità — *precisa Gianni Piaceri il portiere meno battuto del girone* — infatti a Villadossola con Pioletti al posto di Bertaccini avevamo raggiunto gli 899' di imbattibilità; Quattrone è il più forte di testa, mentre Bertaccini è il migliore sull'uomo e Barozzi fluidifica segnando anche. Io, dal mio canto, ho parato quattro rigori su sei creandomi la fama del "pararigori": in effetti sovente ho bloccato dei "penalties", ma forse solo perché gli altri sbagliavano a tirare».

Per Luciano Furlanis, [illegible] tanti nomi importanti che sono ritrovati a Gravellona, è questa la stagione della riabilitazione dopo due anni vissuti a Sanremo che forse avevano fatto dimenticare la sua bravura. «Quest'anno la concorrenza è spietata, ma [illegible] convinto che anche la stagione dell'uomo d'area [illegible] tramontando posso ancora dire la mia; ora sovente faccio la staffetta con Borgatta, ovviamente secondo le esigen[illegible] della partita: è chiaro che il mio ingresso è determinato dalla difficoltà che la squadra incontra a segnare».

Oltre a giocatori già affermati in questo Gravellona ci [illegible] giovani di grande valore; uno è Enrico Sacchi: «Nella mia precedente squadra *(il Verbania n.d.r.)* ero in mezzo a tanti giovani, mentre qui ho incontrato giocatori reduci da tante battaglie: i cosiddetti anziani, Piaceri, Buoso e Furlanis aiutano [illegible] e gli altri meno esperti con molti consigli. Ritengo soprattutto importante la lezione di umiltà che ci dà Furlanis; uno come lui che accetta di stare in panchina è senza dubbio un esempio che dovrò sempre ricordare nella vita».

Aliperti-Brasil

Servizi a cura di **Giancarlo Emanuel**

Punto centrale del processone: le contrastanti dichiarazioni di Chiodi

I fans milanisti: Juve innocente

MILANO — Il conto alla rovescia dice meno 1. Domani in Lega si celebra il secondo atto del processo al calcio italiano. Bologna e Juventus sono le protagoniste. L'Ufficio inchieste le ha deferite anche se mancano prove valide e circostanziate come esistevano invece per il Milan e il Perugia di Paolino Rossi. Si ha più che mai l'impressione che il deferimento della Juventus, in particolare, sia stato causato da una spinta emotiva e soprattutto voluto da una parte della stampa più che dall'opinione pubblica, come affermano alcuni.

Una parte della stampa milanese sta cercando indizi, in modo da compromettere la Juventus, e questo non sembra facile anche se le discordanti affermazioni di Chiodi creano attorno al Bologna e indirettamente alla società torinese un castello di assurde contraddizioni.

Domani in Lega tirerà vento di burrasca, sia per il tribunale del calcio che per chi sarà costretto a difendersi. L'ambiente milanese, messo duramente alla prova nei giorni scorsi con la retrocessione dell'ex campione d'Italia in serie B, rischia di sollevarsi e impegnarsi in un'autentica caccia alle streghe.

I Milan Club hanno invitato i loro sostenitori ad un atteggiamento neutrale ed obiettivo: in effetti i primi a riconoscere che contro la Juventus non esistono prove. Anche a Torino nell'ambiente granata praticamente il concetto è identico. Ciò non toglie che alcuni scalmanati al momento opportuno possano manifestare la loro scarsa mentalità sportiva. La Lega perciò verrà controllata dalle forze dell'ordine con una presenza ancora più massiccia rispetto a quanto è avvenuto nella settimana scorsa. Carabinieri e polizia tenteranno di bloccare sul nascere eventuali incidenti in modo che la Disciplinare possa lavorare in un ambiente neutrale, se non proprio tranquillo. Certo la sede ideale per questi processi, lo ripetiamo ancora una volta, sarebbe stata Firenze: ma la Federcalcio, come abbiamo saputo, ha imposto alla Lega di svolgere il «processone» in quella che definisce la sede naturale, anche era in palio la salvezza del Milan.

In attesa di conoscere le motivazioni della sentenza che ha condannato il Milan alla (oggi o domani la Lega dovrebbe comunicarle) scatta dunque il secondo processo che dovrebbe concludersi lunedì e martedì prossimi. Assieme a Bologna e Juventus sono chiamate a giudizio altre società e molti calciatori per cui i tempi saranno lunghi. Chiodi, l'ex bolognese ora attaccante del Milan, tanto discusso in campo, sarà chiamato ad un ruolo quasi determinante: qualora dovesse confermare le sue iniziali dichiarazioni coinvolgerebbe sicuramente i rossoblù che i bianconeri; se invece dovesse ribadire le sue smentite nei confronti soprattutto del *Corriere della Sera* che l'ha chiamato in causa, automaticamente la posizione delle due squadre diverrebbe più sicura. Ad ogni modo, ripetiamo, sembra proprio che nei confronti della Juventus non esista alcuna prova: l'avvocato Chiusano è pronto a dare battaglia con testi e documenti.

Sempre domani nella sede del Milan è previsto il consiglio direttivo: in pratica verrà deciso nulla in quanto la società deve attendere prima il responso della Caf. Rivera è in Australia, Colombo è a Milano ma tutto sommato è necessario attendere il ricorso in sede d'appello. Dopodiché si saprà se il Milan passerà sotto la reggenza definitiva di Gianni Rivera.

Giorgio Gandolfi

L'avvocato Chiusano, difensore della Juventus

I tifosi juventini hanno fiducia nella giustizia sportiva

«Non andremo a Milano Sarebbe una buffonata»

Processo alla Juventus: come reagisce il tifoso? La più ufficiale dei fans bianconeri, quella di Piercarlo Perruquet, presidente del Juventus Club di via Bogino, sembra un comunicato stampa. Dice: «Noi siamo sicuri al cento per cento della completa estraneità della Juventus, della sua innocenza. Il resto già ampiamente dimostrato da quanto hanno scritto i giornali in questi giorni».

Dopo la professione di fede, Perruquet aggiunge: «Chi ha cercato, con una manovra poco pulita, addirittura decisamente sporca, di sospingere anche la Juve nel gran calderone delle partite truccate, sperando che la polvere alzata finisse per l'alleggerire le responsabilità di qualcuno, vede sfaldarsi come al sole le accuse lanciate».

L'ottimismo è di rigore sulla sponda bianconera di via Bogino.

«Sì, perché noi abbiamo fiducia nel senso di giustizia della magistratura sportiva — *aggiunge il capo dei fans* —. Non andremo sicuramente a Milano sotto gli uffici della Lega. Sarebbe una pagliacciata contraria allo stile della Juventus».

Il tifo organizzato è in sintonia con l'atteggiamento della società, è interprete dei silenzi di Galleria San Federico, gli aficionados dell'area di maggioranza, quelli non «organizzati» cosa hanno da dire? Scegliamo il cortile del Comunale, dove, in attesa del passaggio dei calciatori, stazionano sempre dei fans bianconeri.

Avanziamo con penna e taccuino verso un crocchio che ondeggia. Juve colpevole o innocente? assolta o condannata? Interrogativi e una provocazione e i tifosi si disperdono un amen in tutte le direzioni, e fiatare. Rimaniamo in compagnia di un signore di «mezza età» in giacca e cravatta, dall'aspetto piuttosto compassato. Si chiama Nello Fabbri e ha di genere. Parla e anche volentieri: «Boniperti avrebbe dovuto un bell'ingenuo per concertare il pareggio di un incontro di metà campionato. Capirei una combine a poche giornate dalla fine, qualora fosse in ballo il primato o la retrocessione: in questo caso il patteggiamento avrebbe una logica. Ma quando si è ancora affrontare l'intero girone di ritorno, che senso ha mettersi d'accordo per un pareggio?».

Ciò nonostante il tifoso è fatalista: «A questo mondo può accadere di tutto. Rossi è professa innocente e l'hanno condannato, alla Juve potrebbe toccare la stessa sorte. Io mi auguro di no, ma c'è troppo da fidarsi».

Su di una panchina sbocconcellano la loro colazione tre muratori. Il primo, Leonardo Romondia, se la prende con Trinca e Cruciani: «Bella coppia di mascalzoni — *sibila* —. Perché credere a loro? Io sono tifoso juventino e fino a prova contraria convinto che mia squadra è innocente».

Accanto a lui Giuseppe Musarella rincara la dose: «Innocentissima! L'hanno tirata per i capelli questa storia con la tecnica del gioco delle tre carte: una frase inventata qua, un'altra là e quando tutti e lo aspetti saltano fuori accusatori e testimoni. La Juve è una gran signora: vogliono fotterla per invidia e per tante altre ragioni».

Il terzo muratore, Raffaele Dama, è invece decisamente scettico: «Premetto che sono anch'io un sostenitore bianconero, ma dopo tutto quel che è successo non so più a chi e a che cosa credere — *borbotta* —. Per me il calcio sta per la con questi scandali, veri o che siano. I signori calciatori si devono rimboccare le maniche se vogliono che la gente continui a allo stadio!».

Un'ultima opinione, raccolta in via Filadelfia, quella di Massimo Barbieri, altro innocentista: «A Bologna abbiamo persino sfiorato la vittoria nel finale, quel tiro di Bettega rimpallato dal corpo di difensore a due metri dalla porta. Per conto mio la Juve è stata tirata in ballo per lo stesso motivo per il quale è stato coinvolto Rossi, anche poi condannato: fare più chiasso possibile e allargare lo scandalo sino al punto in cui non parsa inopportuna un'amnistia generale come soluzione».

Alberto Gaino

Boxe: interessante riunione a Bologna

Adinolfi ora cerca il rilancio da Mims

Qualche mese fa, sul ring di Bologna, Terry Mims, un pugilatore della Virginia, chiamato in Italia per fare da comodo «test» al ritorno sul ring del peso massimo riminese Alfio Righetti, ne troncò brutalmente la carriera, con un rapidissimo k.o., indice più della fragilità morale del vigile urbano romagnolo che della potenza di pugno, ragguardevole certo travolgente, del «guardia destra» americano.

Stasera Terry Mims torna a Bologna, contro un altro pugile in cerca di rilancio, la vecchia volpe Domenico Adinolfi, un pugile che è stato campione d'Europa dei mediomassimi e che avrebbe potuto raggiungere anche più alti traguardi se il suo equilibrio tra genio e sregolatezza fosse stato più costante. Adinolfi, che ha ormai 34 anni, ha sprecato incerto nella scelta tra le fettuccine il vino dei Castelli da una parte, la palestra ed i duri sacrifici dietetici per restar nel peso dall'altra, finendo quasi sempre col scegliere le fettuccine e perdere fior di occasioni sul ring.

Ora, sempre che la volontà gli regga, non è ancora troppo tardi per prendere la fortuna per la coda. Il match con infatti rappresenta, sia pure senza alcun crisma ufficiale, una specie di semifinale per il titolo mondiale dei pesi massimi leggeri, che tra poco l'americano Marvin Camel metterà in palio contro l'argentino Victor Galindez. E non è detto che non debba saltar fuori la candidatura di Adinolfi poiché Mims, pericolosissimo soltanto nelle prime riprese, non è boccone troppo indigesto per un «marpione» come il ciociaro di Latina, sempre che Domenico si sia preparato seriamente.

La riunione di Bologna, che dovrebbe presentare nel prologo dilettantistico anche i due figli dell'ex campione d'Europa Carlo Duran, presenta anche un match che sarà seguito con molta attenzione a Torino. E' di l'imbattuto peso mosca Paolo Castrovilli, un calabrese che lavora alla Teksid e si può giustamente considerare torinese d'adozione. Castrovilli incontrerà, al limite chilogrammi, l'esperto francese Jean-Jacques Souris, un mestierante che non impaurisce certo per il suo record «ad ascensore». I francesi tuttavia sempre avversari tenaci, duri a morire ed anche Souris può quindi rappresentare buon termometro per le condizioni di forma di Castrovilli, il quale si trova ad un soffio dal tentare il primo traguardo importante della sua carriera.

Camputaro, campione d'Italia dei mosca, ha infatti dovuto rinunciare al titolo essendo stato scelto come sfidante campione d'Europa Magri. Umberto Branchini, managaer del torinese, ne ha immediatamente approfittato per proporre la candidatura di Castrovilli come finalista insieme al sardo Pirastu, già sfidante ufficiale. L'accettazione della sfida da parte del Comitato Attività Professionistiche è quasi certa, ed è probabile che il match possa svolgersi, verso la fine di giugno, in tv, a Fort Village in Sardegna, sotto il patrocinio di Beniamino Accorsi.

Gianni Pignata

Dopo l'eliminazione di Panatta a Roma

Piange il tennis azzurro in gara solo Barazzutti

INVIATO

ROMA — *Aveva un diavolo per capello Adriano Panatta dopo la sconfitta contro Brian Gottfried, giocatore d'attacco come lui e quindi avversario scomodo. Adriano contava di farcela. Le vittorie di Düsseldorf, il successo nel torneo di Firenze gli avevano ridato fiducia e confidenza nel gioco. Sperava proprio di andare il più avanti possibile. Lo scorso anno si era fermato ai «quarti» di finale, quest'anno sperava di fare meglio. La notizia dell'infortunio occorso a Gene Mayer, distorsione tibio-tarsica tale da richiedere l'ingessatura, gli faceva sperare di potere arrivare sino alla semifinale contro Vilas.*

Sì, c'era Gottfried, ma l'americano non sembrava più sui suoi massimi livelli anche se era annunciato in ripresa. Tutt'al più già si pensava al successivo scontro con il cecoslovacco Lendl che faticato a battere il francese Bedel. Per Adriano il torneo è finito sull'ostacolo Gottfried. Un brutto ostacolo, soprattutto un bruttissimo Panatta. Colpa delle palle, forse, ma ieri non si sono rotte, erano arrivate in aereo dalla Svezia per riscattare il buon nome della Tretorn, colpita troppi scoppi nei primi due giorni di gara a causa dei lunghi scioperi svedesi che non avevano permesso un regolare controllo.

Erano solo palle che viaggiavano più. C'era vento e Panatta lo patisce più di altri. C'erano le corde della racchetta che non erano alla perfezione. C'era soprattutto eccessiva stanchezza mentale dopo le settimane di gioco giornaliero a Düsseldorf per la Coppa delle Nazioni - Ambra Solare e per il torneo Alitalia di Firenze, dato che lo stesso giocatore ammetteva di avere mai sentito fatica fisica.

Resta così solo Barazzutti in gara per l'Italia ed oggi Corrado avrà un durissimo ostacolo nel cileno Hans Gildemeister, numero quattordici della graduatoria mondiale, regolarista come e più dell'italiano. Sarà una lunga maratona, forse per Barazzutti che al Foro Italico non ha mai trovato l'annata buona questa può essere l'occasione propizia. Sarebbe il migliore regalo per la moglie Barbara che proprio questi giorni gli ha annunciato di essere in attesa del primo figlio.

Per un tennis italiano che piange per le sconfitte dei suoi eroi, un tennis francese che esulta e raccoglie i frutti di una valida politica federale. Brinda soprattutto al giovanissimo Thierry Tulasne, diciassette compiere, che ieri ha entusiasmato tutti con il gioco alla Borg fondo campo che ha kappaò nientemeno che Vitas Gerulaitis, il campione uscente e numero due del tabellone del torneo.

Rino Cacioppo

Nel ritiro di Pollone, fra un allenamento e l'altro

Si parla di Pruzzo alla Juventus

DAL INVIATO

POLLONE — Manca Rossi qualche bambino, con carta e matita tra le mani, non crede. Bearzot adesso dice: «*Ad un certo punto bisogna imporsi la serenità. Questa è una squadra che, nonostante le ultime disavventure, può far bene agli Europei*».

Il poliziotto stile Las Vegas fuori dall'albergo di Pollone alla lunga finisce per annoiarsi. I tifosi (o meglio i curiosi del paese) contano sulle dita. E poca gente c'è sugli spalti dello stadio Lamarmora di Biella dove Memo Trevisan conduce l'allenamento. Siamo alla prima fase della preparazione quella di tipo muscolare. A parte lavora Tardelli che si sta rimettendo da fastidi inguinali. Gli azzurri sarebbero davvero in completo eremitaggio se ci fosse il quotidiano incontro con la stampa. Una visita importante comunque c'è stata. E' arrivato Sivori, gloria juventina, vicino a Bearzot e alla squadra. Particolarmente cordiale il saluto con Causio. «*Ho visto il tuo presidente*», lo informa Sivori. A Boniperti Omar ha tratteggiato un fresco paesaggio sul football argentino. Un consiglio a dare un'occhiata al centrocampista Barbas e alla punta Diaz, parecchie perplessità su Maradona: «*Non credo che Diego lascerà l'Argentinos. Là guadagna una barca di soldi e gli sono stati offerti altri contratti astronomici pur che rimanga*».

Omar Sivori ieri è andato a trovare gli azzurri a Pollone.

Sivori adesso si concederà una breve con la moglie in Sardegna poi seguirà gli Europei inviato del settimanale «El Grafico». «*Darò un'occhiata da vicino all'Italia che, è avviso, rimane la favorita. Non ho dimenticato quanto ha saputo fare al mundial. Certo che le clandestine sono state un brutto colpo per l'ambiente*». Poi smentisce di poter lavorare in prossimo futuro per qualche club italiano. «*Ho sempre nostalgia, ma ora non potrei lasciare l'Argentina. Ho i figli che studiano, intendo seguirli vicino. Certo mi farebbe piacere una collaborazione con la Juventus*».

Con qualche chilo in più è sceso in campo recentemente, a Milano, in un match di «vecchie glorie». Un tempo e poi si è infortunato ad un ginocchio. «*Altafini* — dice — *è ancora un ragazzino, io invece non ce la faccio. Giocare senza essere preparato non mi diverte più*».

A due passi fiorisce ogni tipo di dialogo calcistico. Si parla d'un passaggio Pruzzo alla Juventus. Antognoni non si scompone quando gli si fa presente che certe «voci» potrebbero trasformarsi in realtà triste. Bettega conferma che sabato prossimo recherà a Milano per testimoniare in Lega al processo bianconero legato al pareggio di Bologna. «*Ma questa vicenda non fa perdere la tranquillità. E così per i miei compagni. Abbiamo concluso il girone di ritorno in bellezza. Se avessimo avuto certe preoccupazioni anche il gioco ne avrebbe risentito. Mi hanno chiamato a testimoniare, davvero non so il perché. Lo scoprirò là. Forse interrogheranno per quella disputa alla Domenica Sportiva*».

Sabato intanto nazionale affronterà la Biellese, in amichevole. Bettega non dovesse tornare in tempo, Bearzot capiterebbe un'altra combinazione, questa volta inedita: in tandem Graziani-Altobelli.

Ferruccio Cavalliero

Debutta l'8 giugno il pallone elastico

La Federazione di pallone elastico ha comunicato il calendario del campionato che prenderà il via l'otto giugno. Nel girone A1 partecipano le squadre guidate da Bertola (Albese), Berruti (Valle Bormida), Rosso (Cengio), Arrigo (Don Dagnino di Andora), Belmonte (Uspe Torino) Balocco (Comed di Cuneo); nel settore A2 le quadrette sono capitanate da Solferino (Subalpina Cuneo), Tarasco (Castellatto Molina), Avidano (Benese), Defilippi (Taggese), Gallo (Tarantasca), Balestra (Calicese).

Serie A1

1ª giornata - 8 giugno
ad Alba: Albese-Don Dagnino
a Cengio: S.P.E.C.-Vallebormida
a Torino: (ore 21) U.S.P.E-Comed

2ª giornata - 15 giugno
ad Andora: Don Dagnino-U.S.P.E
a Cuneo: Comed-S.P.E.C.
a Monastero Bormida: Vallebormida-Albese

3ª giornata - 22 giugno
ad Alba: Albese-Comed
ad Andora: Don Dagnino-Vallebormida
a Torino (ore 21): U.S.P.E.-S.P.E.C.

4ª giornata - 29 giugno
a Cengio: S.P.E.C.-Don Dagnino
a Cuneo: Comed-Vallebormida
a Torino (ore 21): U.S.P.E.-Albese

5ª giornata - 6 luglio
ad Alba: Albese-S.P.E.C.
ad Andora: Don Dagnino-Comed
a Monastero Bormida: Vallebormida-U.S.P.E.

6ª giornata - 13 luglio
Andora: Don Dagnino-Albese
a Cuneo: Comed-U.S.P.E.
a Monastero Bormida: Vallebormida-S.P.E.C.
16 luglio Torino (ore 21): U.S.P.E.-Vallebormida (ant. 10ª giorn.)

7ª giornata
19 luglio a Cengio (ore 21): S.P.E.C.- Comed
20 luglio ad Alba: Albese-Vallebormida
20 luglio a Torino (ore 21): U.S.P.E.-Don Dagnino
27 luglio ad Alba: Albese-U.S.P.E. (ant. 9ª giornata)

8ª giornata
2 agosto a Cengio (ore 21): S.P.E.C.-U.S.P.E.
agosto a Cuneo: Comed-Albese
3 agosto Monastero bormida: Vallebormida-Don Dagnino

9ª giornata - 15 agosto
Andora: Don Dagnino-S.P.E.C.
a Monastero Bormida: Vallebormida-Comed

10ª giornata - 17 agosto
a Cengio: S.P.E.C.-Albese
Cuneo: Comed-Don Dagnino

Serie A2

1ª giornata - 8 giugno
Cuneo: Subalpina-Benese
Castelletto M. Amici di C.M.-Tarantasca
Taggia Taggese-Calicese

2ª giornata
14 giugno a Tarantasca (ore 21): Tarantasca-Taggese
15 giugno a Bene Vagienna: Benese-Amici di C.M.
15 giugno a Calice Ligure: Calicese-Subalpina

3ª giornata
21 giugno Cuneo (ore 17): Subalpina-Tarantasca
22 giugno a Bene Vagienna: Benese-Calicese
giugno a Castelletto M. Amici C.M.-Taggese

4ª giornata - 29 giugno
A castelletto M. Amici C.M.-Calicese
a Taggia: Taggese-Subalpina
a Tarantasca: Tarantasca-Benese

5ª giornata
5 luglio a Cuneo (ore 17): Subalpina-Amici di C.M.
6 luglio a Bene Vagienna: Benese-Taggese
6 luglio Calice Ligure: Calicese-Tarantasca

6ª giornata
12 luglio Tarantasca (ore 21): Tarantasca-Amici di C.M.
13 luglio Bene Vagienna: Benese-Subalpina

7ª giornata
19 luglio a Cuneo (ore 17): Subalpina-Calicese
20 luglio a Castelletto M. Amici di C.M.-Benese
20 luglio a Taggia: Taggese-Tarantasca

Recupero 5ª e anticipi e 10ª giornata
25 luglio a Cuneo (ore 21): Subalpina-Taggese
27 luglio a Calice Ligure: Calicese-Amici di C.M.
27 luglio Taggia: Taggese-Benese

8ª giornata
2 agosto Tarantasca (ore 21): Tarantasca-Subalpina
3 agosto Calice Ligure: Calicese-Benese
3 agosto Taggia: Taggese-Amici di C.M.

9ª giornata - 10 agosto
a Tarantasca: Tarantasca-Calicese
Castelletto M.: Amici C.M.-Subalpina

10ª giornata
17 agosto Bene Vagienna: Benese-Tarantasca
17 agosto Calice Ligure: Calicese-Taggese

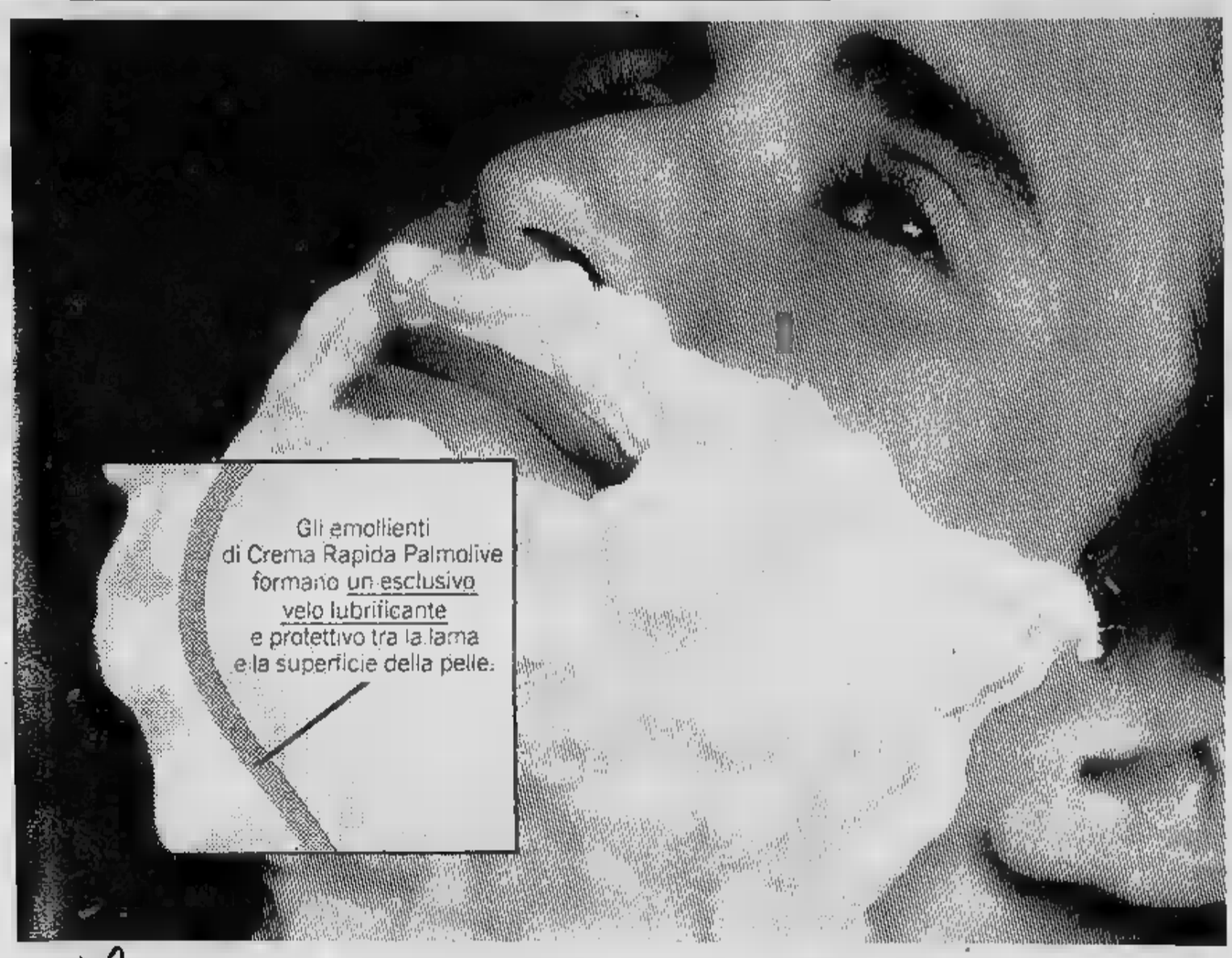

Jolo
CREMA RAPIDA PALMOLIVE
"mette pace tra lama e pelle"

Crema Rapida Palmolive ammorbidisce di più.
Gli emollienti naturali di cui è ricca rendono la tua rasatura morbida come non mai.
Crema Rapida Palmolive lubrifica di più.
Mentre radi hai sempre un velo lubrificante tra la lama e la pelle.
Così la lama scorre delicata e leggera anche nel contropelo, per una rasatura veramente perfetta.
Crema Rapida Palmolive protegge di più.
I suoi emollienti riducono al minimo il rischio di irritazioni. E dopo la rasatura, ti senti la pelle fresca e liscia come non mai. Ecco perché solo Crema Rapida Palmolive "mette pace tra lama e pelle"!

PALMOLIVE
LA LINEA DA BARBA

Per mettere in crisi Hinault si profila una «santa alleanza»

Saronni a Moser: «Aiutiamoci»

DAL NOSTRO INVIATO

PORTOFERRAIO — Si respira già aria di sconfitta. La botta è stata dura: per Saronni, ma anche per Moser e per gli altri italiani. Le grandi mani da contadino di Bernard Hinault si allungano sul Giro d'Italia, togliergliela prima che lo afferri definitivamente è difficile, perché come si sa come. Hinault ha punti deboli, o almeno così sembra. Bisognerebbe seminare sulla sua strada tante trappole, sperando che prima o poi non ne veda e ci finisca dentro. Bisogna sperare in un suo errore. Possibile che ci sia difesa?

Saronni un piano lo avrebbe, non può realizzarlo da solo. Dice: *«Se un italiano avesse la maglia gialla Francia, si troverebbe come di fronte a muro: perché sarebbe il bersaglio tutti, in poche si organizzerebbe vera propria congiura per metterlo fuori gioco. Ma possibile, questo, in Italia? Noi siamo divisi da vecchie e nuove rivalità, pensiamo soltanto farci dispetti. Io ho detto alla partenza del Giro che, piuttosto che vinca Hinault, preferirei che vincesse italiano, un mio rivale: anche Moser, per intenderci. E ne sono ancora convinto: perché un trionfo straniero farebbe fare un passo indietro a tutti».*

E allora, qual è il piano di Saronni? Risponde subito: *«E' semplice: Moser io, facessivo per qualche giorno corsa parallela, potremmo davvero riuscire a mettere in crisi Hinault. Con attacchi ripetizione delle nostre squadre, Hinault si troverebbe presto ad avere gregari esausti, e sarebbe costretto ad uscire allo scoperto di persona. Ed è proprio quello che il francese non vuol fare. Il suo obiettivo è quello farsi portare in carrozza, immagazzinando energie mentre gli altri le sprecano, per poi dare tutto nelle tappe che veramente contano. Per questo lo dico a Moser: dimentichiamo per un po' la nostra rivalità, uniamo le forze e cerchiamo di sbarazzarci di Hinault. Poi ci giocheremo la nostra partita a due, lealmente, e vinca il migliore. Comunque, in questo caso sarebbe un italiano a vincere. E sarebbe bene per tutti».*

In questo gioco di alleanze potrebbe entrare, in teoria, anche la Bianchi-Piaggio, che ha addirittura tre frecce al arco: Knudsen (attualmente secondo in classifica), Baronchelli e Contini. Saronni non ci crede: *«Di quei tre — dice — non mi fido affatto. Stanno sempre lì, in mezzo al gruppo, e si muovono; hanno la squadra più forte, non usano. Gimondi dovrebbe manovrarli bene, invece non li manovra affatto. Se Moser ed io organizzassimo una fuga, mi stupirei di vedere proprio loro lanciati all'inseguimento, con Hinault ruota».*

Anche su Battaglin, almeno per ora, non si può contare. Ha una faringo-tracheite, nei momenti di maggior sforzo fatica a respirare. Più che essere utile alla causa comune, adesso deve badare soprattutto a stesso, non perdere le ruote. Non pensa al ritiro, è ovvio: ma ricomincerà a piovere, potrebbe essere costretto pensarci.

La nostra sensazione è questa: Saronni ha capito quasi perso il Giro d'Italia; si reso conto che i due minuti abbondanti che ha di ritardo su Hinault sono un fosso troppo largo da saltare, visto che non è il Saronni di anno fa visto, soprattutto, che Hinault non ha punti deboli, o se li ha li nasconde molto bene. Per questo gioca una carta che non avrebbe mai voluto giocare, cioè propone al suo nemico di sempre, Francesco Moser, di allearsi con lui, ma la risposta sarà positiva? Ne dubitiamo.

Ieri il Giro ha riposato all'isola d'Elba, in cornice mare e di sole. Oggi i corridori affrontano un circuito sull'isola: 126 chilometri soltanto, da Rio Marina Portoferraio. Una tappetta. Ma attenzione: ci sono salite vere praticamente non c'è un metro pianura, sono 126 chilometri di montagne russe mozzafiato, con saliscendi che stroncano le gambe. E il giorno di riposo, per qualcuno (magari qualcuno che ama troppo la buona tavola) potrebbe essere stato nocivo.

Forse oggi si potrà già vedere l'alleanza tra Saronni e Moser esiste davvero, se promette di funzionare. Forse si potrà anche vedere gli italiani sono rassegnati a regalare il Giro d'Italia Hinault, o decisi — dopo averlo illuso — portarglielo via.

Maurizio Caravella

E intanto Hinault pensa già al Tour

INVIATO

PORTOFERRAIO — Hinault ha una cartina altimetrica mano, quella del Giro d'Italia, è quella del Tour: «Alla quattordicesima tappa — dice, pensoso — forse avrò qualche problema». E' incredibile, ma nella sua mente computer il Giro d'Italia è già risolto, ha una botta ed sicuro che sarà restituirgliela, né gli interessi, né senza. Superato un ostacolo, pensa già a quello successivo, netto anticipo. Lui improvvisa mai, centra però con la freddezza di un killer il bersaglio che ha deciso di

E' programmato in tutto: negli allenamenti (mai più cinque al giorno, mai due, anche se c'è la bufera), nel riposo (dalle nove di sera alle nove del mattino, ci sono corse), nei viaggi (usa i aerotaxi, po' costosi ma tanto comodi). programmato mangiare, se ci sono gli spaghetti va benissimo, se c'è selvaggina meglio ancora. in fondo anche questo suo modo di nutrirsi uscendo dal copione tradizionale fa parte di un calcolo. Dice: «Gli altri mangiano sempre riso e filetto: non si cambia, viene la nausea».

Quando non è in giro per le corse, vive vicino a Quessoy, paesotto in Bretagna, a otto chilometri mare. La sua casa è in alle altre, in piena campagna, e sul cancello non c'è neppure targhetta col suo nome, non vuole essere disturbato. Dice: «Io quiete solitudine. A Parigi, ad esempio, potrei mai vivere. Parigi vuol dire caos, ti trovi in mezzo a milioni di persone non sei no». Vicino lui abitano i suoi genitori, che amano la bici come lui, papà Hinault, che ancora il ferroviere, la domenica ingaggia Hinault, che ha sua brava bici da corsa.

Quali siano i limiti di Hinault, che tra i suoi obiettivi anche il record dell'ora detenuto da Merckx, lo. Non è ancora Merckx, forse è già Anquetil: più simpatico, anche. Ammette: «Io forte anche perché ho rivali ma nessun nemico vero. per , nessuno col solo scopo di far perdere . In Italia è diverso: Moser e Saronni si fanno una guerra spietata, se corressero in modo diverso vincerebbero più».

Proprio perché convinto che correranno mai in diverso, pensa poco Giro d'Italia molto al Tour. gli ani gli faranno la cortesia lasciargli portare maglia rosa fino a Milano senza farlo soffrire, lui li ringrazierà pubblicamente per il loro senso di ospitalità.

m. car.

Dopo la decisione negativa della Fise

Anche dai cavalieri civili il «no» alle Olimpiadi?

ROMA — Il Consiglio nazionale del Coni — il «parlamentino» dello sport italiano — nella riunione dell'altro ieri ha votato, larghissima maggioranza, il «sì» per la partecipazione degli azzurri alla ventiduesima Olimpiade di Mosca. Soltanto 24 ore prima del degli sportivi, i politici, attraverso il Consiglio dei ministri, avevano espresso parere nettamente contrastante: cioè il «no» dell'Italia ai giochi olimpici della prossima estate. Due decisioni che hanno già fatto scorrere fiumi d'inchiostro e che altro ancora, sicuramente ne consumeranno.

A fronte di 29 «sì», il parlamentino dello sport italiano si è trovato in presenza di tre «no» ed uno questi è stato espresso Federazione italiana degli sport equestri. Ma questa una vera sorpresa? dovrebbe dire proprio di no, specialmente se si tien conto per un attimo che tutte le federazioni equestri dell'Occidente — ad eccezione di quelle dell'Austria e del Belgio — risultavano già da diversi mesi allineate sulla posizione della non partecipazione. A proposito del Belgio, c'è solo da aggiungere che il rifiuto o la partecipazione ai giochi equestri dell'Olimpiade di Mosca è stata una decisione lasciata nelle mani dei singoli atleti.

Ma vediamo come è scaturito il «no» della nostra Federazione equestre durante riunione del Consiglio nazionale del Coni. Il giorno 8 maggio scorso, la Fise

Piero d'Inzeo

tenuto riunione del Consiglio federale; tra gli altri argomenti in discussione, vi era anche quello della partecipazione degli atleti azzurri degli sport equestri ai giochi olimpici moscoviti. Una propria delibera non raggiunta, ma il Consiglio federale dava il mandato al presidente della federazione Lino Sordelli di votare, appunto in sede di Consiglio Coni, per il «no»: che, come è visto, si è puntualmente verificato, sia pure dispetto di certe improvvide dichiarazioni rese alla stampa dal vertice federale, proprio alla vigilia della riunione della massima assise dello sport italiano.

Benché a tutt'oggi non sia ta ancora diramata una comunicazione ufficiale a tale riguardo, pare che l'orientamento scaturito nel consiglio della Fise stato originato dalle seguenti considerazioni: a) allinearsi, almeno in un certo senso, federazioni equestri degli altri Paesi europei e non, vale a dire con «il resto del mondo», nel tentativo rimanere in sintonia con quelle decisioni di non partecipazione che già note da alcuni mesi; b) cominciare a proporre questo discorso di «tipo nuovo» al Coni dal quale, come si la Fise dipende per tutto quanto concerne operatività, finanziamenti contributi di vario tipo ed a livello diversificato (centri di specializzazione, scuole, acquisto cavalli ed altro).

Quale sarà lo sbocco della situazione? Nei prossimi giorni, vi sarà un altro consiglio federale della Fise, ma intanto già si per scontato che gli «atleti con le stellette» non potranno prendere parte alla trasferta nell'Unione Sovietica. E per gli sport equestri, l'apporto dei militari si può senz'altro definire determinante: Piero e Raimondo d'Inzeo possono porre a disposizione della squadra salto ostacoli l'esperienza di ben otto Olimpiadi — un record mai raggiunto nessun atleta in nessun'altra disciplina sportiva —; nell'altro comparto delle specialità olimpiche — quella del completo di equitazione — la situazione è più meno analoga: tra gli atleti dichiarati P. O., il maresciallo Dino Costantini e il capitano Carlo Gibellini appartengono alla militare di equitazione, attualmente al comando di Piero d'Inzeo, sono provvisti di cavalli di proprietà dello Stato. Anche Costantini, già olimpionico, rappresenta una punta di forza, specialmente se si considera l'attuale forma e condizione del suo cavallo Older al quale giocoforza dover rinunciare.

E gli civili? Nel momento attuale non vi è ancora chiara indicazione di tendenza, anche se dopo il «no» della Fise l'idea di una rinuncia sembra avere imboccato una strada di una certa consistenza.

Piero Millicich

Il Torino domani Ginevra

Il Torino ha giocato e vinto ieri a Biella con tre gol Mariani, uno a testa Greco e Pulici e un'autorete Bernardi, granata in prestito al club bianconero così come Azzi, autore del punto (6-1). Rabitti ha utilizzato Carrera che aveva giocato l'ultimo incontro contro il Napoli, quaranta giorni or sono e rinunciato a diversi altri della prima squadra. Oggi Il Torino si allena Orbassano mattina partità in pullman per Ginevra, dove in serata affronterà in amichevole Il Servette.

Oggi amichevole Aosta-Juventus

AOSTA — Partita commiato propri sostenitori, oggi, per i rossoneri dell'Aosta. Per l'occasione, i dirigenti sodalizio hanno concordato un incontro amichevole con i bianconeri juventini. Questi saliranno nella migliore formazione possibile, tenuto conto dell'assenza sette nazionali convocati per gli «europei». Trapattoni così la possibilità di schierare tutti gli elementi che durante il campionato appena terminato hanno dovuto sedere panchina, se non addirittura seguire le partite dalla tribuna.

Per i tifosi aostani, quella di domani sarà anche l'ultima opportunità per veder giocare il bomber e il portiere Drago, per sicuri partenti verso squadre di serie superiore. Non neppure detto che le cessioni dei giovani rossoneri si fermino qui: occhi interessati puntati su Brucato, Mondin qualche elemento, a testimonianza dell'ottimo lavoro effettuato in questa prima stagione in rossonero da Urano Le ulteriori cessioni saranno comunque legate ai problemi di bilancio della società valligiana ai programmi futuri che intenderanno affrontare.

L'inizio dell'incontro è fissato per le ore 17. Nonostante l'arrivo della Juventus, i prezzi d'ingresso allo stadio non saranno ritoccati.

Danilo Rocca

Louis Robert

Casa di vendite all'asta e per commissione

ASTA

del patrimonio artistico appartenente alla
Nobildonna - Dama di Grazia
Maria Adelaide Filomena CASTIGLIA

Tra gli arredi sono compresi:

Mobili d'epoca: trumeaux - ribalte - credenze - comò - specchiere
lampadari - librerie - orologi - armature
Porcellane: di Capodimonte - Maissen - Sèvres
Dipinti - stampe antiche - libri
Argenti - Sheffield - bronzi
Avori - giade - collezionismo
Tappeti persiani di antica nuova lavorazione

Tutti i beni aggiudicati al maggior offerente senza prezzo base

ESPOSIZIONE sede: ore 16-20
Ingresso libero
Banditore: sig. F. Moyser

ASTA

Giovedì 22 maggio ore 21
Venerdì 23 maggio ore 21
Sabato 24 maggio ore 15.30 ore 21

La realizzazione della vendita è curata dalla Casa di vendite

LOUIS ROBERT Italia
C.so Vittorio Emanuele n° 109 - Torino, tel. 011/541.150
Sede permanente

ECONOMICI

19 Vendita alloggi

LIBERE [redacted] corso R. Margherita da ristrutturare piano alto buon investimento dilazioni. Centro immobiliare 516.229.

IL MATTONE

[redacted] A via Breglio recente spazioso camera cucina ingresso bagno piano [redacted] ter[redacted] 15 milioni [redacted] tanti più 15 [redacted] dilazionati. Telefonare 532.760 - 531.927.

LIBERO B adiacente [redacted] Sabotino stesso stabile ingresso [redacted] cucina [redacted] e 3 camere cucina servizio a partire da [redacted] sufficienti 10 milioni in contanti [redacted] mutuo. Telefonare [redacted] -531.927.

LIBERO C Stazione Dora in [redacted] decoroso con termo centrale camera cucina ingresso bagno 21 milioni sufficiente minimo contante resto dilazioni. Telefonare 531.927 - 532.760.

LIBERO [redacted] corso Sebastopoli [redacted] signorile molto spazio[redacted] 2 camere tinello cucinino ingresso bagno [redacted] alto pa[redacted] 55 milioni sufficiente 50% in [redacted] Telefonare 532.760.

[redacted] E adiacenza piazza Bernini spazioso piano attico [redacted] 3 camere tinello cucinino ingresso bagno [redacted] ampio [redacted] 72 milioni dilazionabili Telefonare 532.760 - 531.027

LIBERO F via Napione in stabile [redacted] 2 camere cucina servizio [redacted] balconi 25 milioni sufficienti contanti 8 milioni. [redacted]lefonare 532.760 - 531.927.

[redacted] G corso Palermo recente [redacted] servizi termoascensore [redacted] milioni in contanti più ampie dilazioni di pagamento. T[redacted]re 532.760

[redacted] H [redacted] Massaua signorili appartamenti [redacted] camera tinello cucinino 39 milioni e 2 camera tinello [redacted] mutuo e dilazioni [redacted] pagamento. Telefonare 532.760 - 531.027.

LIBERI i zone centrali appartamenti di 3 camere cucina e servizi a partire da lire 36 mi[redacted] ampiamente dilazionabili. Telefonare 532.760 - 531.927

[redacted] adiacente [redacted] Tassoni signorile portineria salone 2 camere [redacted] 2 servizi cantina [redacted] balconi «Stimocase» 553.129 - 533.434.

LIBERO

[redacted] Toscana [redacted] tinello cucinino servizi 29 milioni minimo contanti 15 milioni [redacted] dila[redacted]. Tel. 547.470.

[redacted] Almese in palazzina [redacted] parco 2 ca[redacted] cucina servizi 19 milioni dilaz[redacted] Tel. 513.022 - 530.880 - 547.821

LIBERO Borgo Vittoria via Colautti angolo via Bibiana spazioso camera tinello [redacted] dilazioni. Tel. 530.880 - 513.022.

LIBERO centralissimo salone [redacted] cucina[redacted] Pistone vende tel. [redacted].

LIBERO corso Traiano pressi corso Unione spazioso [redacted] tinello cucinino servizi dilazioni. Tel. 513.022 - 530.880 - 547.821.

LIBERO [redacted] Siracusa angolo via Montalco[redacted] tinello cucinino volendo [redacted] dila[redacted]. Tel. 513.022 - 530.880 - 547.[redacted].

LIBERO corso Moncalieri [redacted] adatto anche uso ufficio 2 camere tinello cucinino servizi. Centro Immobiliare 548.153

[redacted] Grugliasco via Don Caustico 3 camere tinello cucinino servizi piano rialzato mutuo. Tel. 513.022 - 530.880 - 547.821.

[redacted] Leiny in recentissima palazzina salo[redacted] camera tinello [redacted] permute. Centro Immobiliare 548.153.

LIBERO Nichelino fondo v. [redacted] Aprile 2 camere tinello servizi [redacted] termoascensore [redacted] milioni mutuo. Tel. [redacted]

LIBERO Nichelino piano rialzato recente camera cucina servizi agevolazioni [redacted] Immobiliare 760433

LIBERO piazza Massaua [redacted] Francia 2 camere tinello cucinino servizi più mansardato unibile. Tel. 513.022 - 530.880 - 547.821.

LIBERO piazza Robilant zona San Paolo spa[redacted] 2 camere [redacted] servizi [redacted] Tel. 513.022 - 547.821

[redacted] recente in palazzina di [redacted] soggiorno tinello [redacted] servizi [redacted] Mirafiori lire [redacted] milioni più 13 mutuo. Telefonare 330.690.

LIBERO [redacted] (zona corso Lecce) 2 camere cucina servizi [redacted] recentemente rimesso a nuovo vendo solo a privato Tel. [redacted].202.

[redacted] 2 [redacted] tinello servizi via Bari. Telefonare 537.954

LIBERO vendo 2 camere cucina servizi zona Parella Telefonare 742 [redacted].

LIBERO [redacted] angolo [redacted] Dernabarriera Milano spazioso 2 camere tinello cucinino servizi [redacted] 548.245

LIBERO via Caraglio (corso Rosselli) ampio alloggio [redacted] bagno termoascensore L. 41 milioni. Furbetto 544566.

LIBERO

via Leinì due camere [redacted] ingresso [redacted]zio secondo piano 20 milioni. Tel. 534454.

LIBERO via Monginevro [redacted] piano alto 2 camere cucina servizi box dilazioni o permute Centro [redacted] 548.153.

[redacted] Monginevro angolo corso Trapa[redacted]. Paolo [redacted] camere cucina servizi dila[redacted]. Tel. 547.821 - 513.022.

LIBERO [redacted] Sarre (Pozzo Strada) [redacted] cu[redacted] bagno, casa 25 anni, [redacted] 5° piano L. 25 milioni. Tel. 485.255.

[redacted] via Valentino Carrera [redacted] tinello cucinino servizi vendo facilitando. [redacted]. 537.213 - 517.280.

LIBERO vicino c. Vercelli vendo ristrutturato tre camere cucina bagno. Altro occupato camera cucina servizi termo 444225.

LIBERO zona Aeronautica vendo due camere tinello servizi termoascensore 442333.

LIBERO zona Martinetto 3 [redacted] servizi mq 100 P 4 termoascensore 48 milioni 50% contanti [redacted] mutuo Tel [redacted].

LIBERO [redacted] piazza Massaua via Caseti pressi via De Sanctis attico [redacted] camere tinello cucinino mutuo. Tel. 547.821 - 513.022.

LIBERO 4 camere salone cucina doppi servi[redacted] doppi ingressi [redacted] anche ufficio centrale L. 145 milioni [redacted] mutuo dilazioni. Sit 768.944

LIBERO 592.484 Immocasa vende a 56 milioni in [redacted] Agnelli soggio[redacted] 4 camere cuci[redacted] servizi cantina posto auto.

L'IMPRESA via Barletta Santa Rita ottimo signorile [redacted] camere cucina [redacted] 1971 50 milioni a dilazioni. 835.252.

[redacted] ristrutturata termo ascensore occupata 3 vani servizi [redacted] milioni Cobeni tel. mattino 517.495.

MANSARDA centrale e monolocale [redacted] interamente arredati alto reddito. Soli vende tel. 518.725 - 537.046.

[redacted] libero in palazzina [redacted] soggiorno tinello cucinino servizi lire 39 milioni più 13 mutuo. Telefonare 372.443.

MIRAFIORI [redacted] signorile [redacted] recente [redacted] soggiorno 2 camere cucina servizi 54 milioni. Grimaldi, telefono 011 505.921.

MONOCAMERA con cucinotta bagno altro [redacted] casa camera cucina bagno liberi centrale. Sit 768.944.

MONOLOCALE [redacted] centrale in stabile decoroso [redacted]zio esterno lire 7 milioni più [redacted] milioni [redacted]. Telefonare 330.690.

[redacted] recente spazioso buon investimento [redacted] tinello cucinino servizi dilazioni. Centro Immobiliare 516.229.

NUOVO studio immobiliare [redacted] - 531.475 Mirafiori (adiacenze corso Orbassano) libero recente 2 camere tinello cucinino servizi.

NUOVO studio immobiliare 544.908 - 531.475 Moncalieri (corso Trieste) libero recente [redacted] camere tinello cucinino servizi.

OCCASIONE 4 camere [redacted] 2 occupate blocco stabile via Valdellatorre n. 81 [redacted] Tel. 535.601

OCCUPATO zona Pozzo Strada camera tinello [redacted] servizio. Telefonare 832.895 837.181.

ORBASSANO studio Data [redacted] camere [redacted] L. 31 milioni 900 mila stessa casa camera [redacted] L. 14 milioni 900 mila. Tel. 334.853

PARELLA camera tinello angolo cottura servizi solaio 26 milioni. Grimaldi tel. 515411

PARELLA [redacted] Servais in palazzina alloggio signorile [redacted] 2 camere cucina bi[redacted] mansarda cantina [redacted] Telefonare 532.789.

PERMUTO villetta bifamiliare cintura Torino con alloggio in Lombardore di 3 [redacted] cucina e servizi dando differenza. Tel. 519879.

PIAZZA Fontanesi vendiamo alloggi 2-3 [redacted] servizi. Prezzi [redacted]. Dilazioni di pagamento per informazioni. Tel. Edil Case 548.154

PINO Torinese libero in palazzina [redacted] grandioso alloggio signorile su due piani mq 200 [redacted] mq [redacted] mansardato volendo bifamiliare box tre auto giardino [redacted] dilazioni permute. Tel. [redacted].

PINO [redacted] grandioso alloggio in villa panoramica comoda [redacted] centro [redacted] ampio [redacted] al piano terreno. Mutuo 14%, dilazioni. Tel. mattino 531302.

POIRINO vendo alloggio nuovo saloncino camera cucina [redacted] ingresso bagno garage [redacted] mq [redacted] 39 milioni più [redacted] milioni mutuo al 9% Telefonare 687.910.

PRAM A [redacted] Bruino favoloso ingresso [redacted] camere cucinotta [redacted] cantina mq 120 [redacted] milioni meno mutuo al 7% ulteriori dilazioni. Tel. 584.019 - 594.633.

PRAM [redacted] vende locato casa decorosa via Giovanni da Verrazzano [redacted] 120 [redacted] camere tinello cucinino servizio 32 milioni [redacted] nel pagamento. Tel. 594.633.

PRAM [redacted] vende Nichelino [redacted] ingresso 2 camere tinello cucinino [redacted] 4° piano ter[redacted] ascensore 34 milioni sufficienti in [redacted] 10 milioni. Tel. 584.019

[redacted] E vende libero v. Lombroso Valentino spazioso [redacted] cucina servizi 14 milioni 500 mila, dilazionabili. Tel. 584.019.

PRAM F ve[redacted] cascina Vica recente camera tinello cucinino [redacted] servizio ripostiglio 2 balconi [redacted] mq termo [redacted]trale 23 milioni. Tel. [redacted].

PRAM G [redacted] libero v. Bussoleno camera cucina cantina servizi 12 milioni dilazioni. Tel. 584.019 - 594.633.

PRIVATO vende zona San Paolo casetta 19 camere con cortile mq 300 parzialmente [redacted]ra adatta anche per artigiano con piccola e[redacted]lità. Telefonare 338.492.

REBAUDENGO libero camera [redacted]e servizio cantina 11 milioni 300 mila. Grimal[redacted] tel. 515411.

[redacted] Almese vendesi villetta [redacted] recente costruzione con locale magazzino a lire 87 milioni 500 mila. Telefonare 657.472.

RIVOLI

libero [redacted] tinello cucinino servizi spazioso costruzione recente 28 milioni [redacted] mila minimo contanti 14 milioni. Tel. 513.748

S. PAOLO ingresso due camere cucina servizi cantina L. 20 milioni Grim, tel. 518012

S. [redacted] Cumiana appartamenti 2/3 camere servizi occupati vendesi 10 milioni [redacted]tanti più facilitazioni Tel 593.113

[redacted] frazioniamo palazzina d'epoca [redacted]partamenti di camera cucina [redacted] box. Centro Immobiliare 548.153.

[redacted] RITA svendiamo [redacted] occupato camera cucinotta entrata bagno grandissimo terrazzo vera occasione. Telefonare Meccasa [redacted].025

[redacted] 655.359 libero via Nizza (San Salvario) 2 camere tinello cucinino bagno 47 milioni 600 mila [redacted].

SAIR [redacted] appartamento uso ufficio o laboratorio di [redacted] salone due servizi.

SAIR [redacted] Italia 61 alloggio libero [redacted] salone due [redacted] cucina servizi e box mutuo e dilazioni

[redacted] 445588 vende [redacted] radiale alloggio libero di due camere cucinotta tinello servizi terrazzo mutuo dilazioni.

[redacted] via Baveno (Parella) 2 camere tinello [redacted] bagno casa 1980 lire 19 milioni e mutuo. Telefonare [redacted] - 543.176 - 538.[redacted].

SEFIM vende a Volpiano nuovo alloggio in villa giardino proprio 3 [redacted] cucina garage 20 milioni più mutuo Tel. 487.741.

SE[redacted] vende in Collegno recente ampio camera cucina bagno 14 milioni 800 mila volendo [redacted] box libero. Tel. 473.0387

SEFIM vende [redacted] Mirafiori ingresso [redacted] ca[redacted] cucina b[redacted] minimo contante [redacted] milioni. Tel. 473.0387

SEFIM vende pressi corso Vercelli (via Bra) 6 camere [redacted] in blocco 27 milioni sufficienti 6 milioni 500 mila contanti. Tel. 487.741.

[redacted] vende pressi via Aosta (via Lodi) re[redacted] signorile 3 camere [redacted] bagno sufficiente 20 milioni contanti [redacted]. 487.741

[redacted] vende pressi [redacted] della Salute vuoto [redacted] tinello cucinino bagno termo [redacted] milioni [redacted] Tel. [redacted].

SEFIM vende Santa Rita [redacted] Fanne [redacted] 2 camere cucina ingresso volendo [redacted] 15 milioni più mutuo. Tel. 487.741.

SEFIM vende via San Secondo libero 3 camere cucina ingresso [redacted] 34 milioni [redacted] mila. Tel. 473.0387.

[redacted] vende villa nuovissima signorile [redacted] gano 210 mq. abitabili tavernetta servizi box giardino 1000 mq. Tel. 473 0387.

SEFIM

vende [redacted] piazza Statuto [redacted] mansardata [redacted] servizio interno cucinino sufficienti 4 milioni [redacted] mila in contanti. Telefonare 473.0387.

[redacted] urgente realizzo svendiamo in [redacted] vecchia semicentrale monocamera camera [redacted] 3 [redacted] 3 negozi con retro Telefonare Meccasa [redacted].

[redacted] vende appartamento libero signorile [redacted] semicentrale [redacted]. 4 camere, cucina, biservizi, biingressi, lavanderia, terrazzi, balconi. [redacted]. 543.339 - 534.289.

[redacted] B [redacted] in Pianezza stessa [redacted] appartamento da 2 3 [redacted] cucina servizi. Minimo contanti, mutuo, facilitazioni pagamento [redacted]. Tel. [redacted] - 534.289.

SICA [redacted] vende via Saluzzo appartamento libero completamente ristrutturato 2 camere soggiorno bagno terrazzo cantina [redacted] facilitazioni. Tel. 543.339 - 534.289.

SICA D vende Cantalupa [redacted] villa signorile 3 camere salone cucina [redacted] box auto, ottima esposizione. Tel. 534.289.

SICA E vende zona [redacted] Donato appartamento di camera tinello servizi [redacted] 9 milioni contanti più mutuo. Tel. 534.289 - [redacted].

SICA F vende a Volvera appartamento [redacted] agosto [redacted] costruzione di 2 camere cucina servizi box [redacted]. Tel. [redacted].

SICA vende villini unibifamiliari in complesso residenziale nella cintura [redacted] Torino Sud. Tel. 543.339 - 534.289.

[redacted] libero Italia [redacted] 2 camere [redacted] cucinino termobagno mq 80 lire 28 milioni e mutuo. Telefonare [redacted] - 517.603.

[redacted] libero via Foligno 2 camere cu[redacted] servizi L. [redacted] milioni [redacted] mila [redacted] casa box L. 11 milioni. Tel. [redacted]

[redacted] Data vende libero Beinasco 3 [redacted]re cucina servizi piano 4° con [redacted] L. 58 milioni. Tel. 334.853.

TAIT A [redacted] libero zona S. [redacted] (via Buenos Aires) [redacted] te attico di [redacted] tinello cucinino ingresso servizi ter[redacted] e L. 46 milioni 200 mila. Tel. 502.383 - 596.475 - 596.425.

TAIT B vende libero corso Regina Margherita saloncino camera cucina ingresso servizi L. 23 milioni 400 mila. Tel. 502.383 - 596.425.

TAIT C vende libero in via Nizza (piazza Nizza) camera tinello cucinino ingresso servizi L. 25 milioni 200 mila. Tel. 502.383.

TAIT D vende via Aquila (S. Donato) 2 camere [redacted] angolo cottura ingresso servizi 26 milioni. [redacted] 502.383 - 596.425.

TAIT [redacted] vende [redacted] Bengasi (Borgo S. Pietro) [redacted] servizi occasione 13 milioni [redacted] mila. Tel. [redacted].

TAIT E vende libero villaggio ippico signorile nuovo salone tre camere [redacted] biservizi box L. 120 milioni. Tel. 502383.

UFFICIO mq 300 (7 vani 2 bagni) piano terra 2 ingressi su via del [redacted] vendo o affitto. Tel. 556.374 531.974.

[redacted] alloggi nuovi ultimati saloncino, [redacted] mera, tinello [redacted] vende direttamente impresa. Attici panoramici stessa casa possibilità abbinamenti. Visite via Monte Pasubio 23, ore ufficio, sabato compreso.

U[redacted] Gioberti [redacted] cucina servizio [redacted] 8 milioni. Telefonare [redacted]

UNIVERSALCASE libero corso Mediterraneo soggiorno 2 camere tinello cucinino lire 70 milioni. Telefonare 953.3755.

UTIP 531.186 vende libero nuovo Piossasco soggiorno [redacted] camere cucina biservizi mutuo dilazioni pagamento, permute.

UTIP 547828 vende libero via Artisti saloncino camera cucina ingresso bagno facilitazioni pagamento permute.

UTIP 547.828 vende alloggio via Barletta 2 camere tinello cucinino ingresso termo bagno ascensore facilitazioni.

UTIP 547.828 vende via Nizza liberi [redacted] alloggi abbinabili ognuno [redacted] cucina facilitazioni pag[redacted]

[redacted] fine anno attico su [redacted] piani centralissimo ristrutturato. [redacted] 548.214.

[redacted] libero mq 3[redacted] da [redacted] piano nobile palazzo del '400 in via Garibaldi. Telefonare 548.214.

[redacted]

(adiacente) libero decoroso d'epoca 3 camere tinello cucinino bagno lire 28 milioni sufficienti contanti 10 milioni. Telefonare 532.760 - 531.927 Il Mattone.

VILLA a Candiolo recente costruzione di soggiorno 2 letto tinello cucinotta servizi box 3 auto taverna. Tel. [redacted].

VILLA Cantalupa, nuova panoramica [redacted] 3 camere cucina 2 bagni box tavernetta giardino mq 1300 mutuo. Telefonare 547.476.

VILLA collina Baldissero libera salone 6 camere cucina biservizi sottotetto 185 milioni meno forte mutuo. Telefonare 489.789.

VILLA libera strada Bertolla (Barca) sala 3 camere cucina biservizi box giardino 200 milioni dilazioni. Telefonare 488.972.

VILLA libera Bruino 2 alloggi di 3 camere soggiorno cucina 2 garage mansarda 100 mq terreno 1500 mq richiesta 190 milioni dilazioni. Telefonare 908.6137 ore pasti.

VILLA libera Roletto di Pinerolo recente costruzione composta da salone 3 camere servizi e tavernetta più rustico adiacente di soggiorno camera e bagno lire 130 milioni possibilità mutuo. Telefonare 532.760 - 531.927 Il Mattone.

VILLA recente unibifamiliare su 2 piani salone 2 cucine 5 camere 4 bagni tavernetta 3 box giardino campo corse Vinovo. Mutuo dilazioni vende C.M.I. 539.365.

VILLA recintata Rivalta composta da 2 alloggi garage giardino possibilità mansarda vendo. Telefonare 344.600 ore ufficio

VILLA Rivalta zona residenziale unibifamiliare giardino garage 145 milioni Sofi vende. Telefonare 518.725 - 537.046.

VILLA uni o bifamiliare o alloggio annesso posizione splendida comodissima vendesi esclusi mediatori. Telefonare 642.101.

VILLA uni-bifamiliare architettura e progetto di prestigio 245 mq collina Piossasco terrazzi 180 milioni. Telefono 581.735.

VILLASTELLONE libero in recente signorile stabile soggiorno 2 camere tinello cucinino 53 milioni. Gianoncelli 517.591.

VILLETTA a Volpiano, recente costruzione. Salone 3 camera cucina, garage tavernetta. Terreno mq 1000. L. 134 milioni agevolazioni/permute. Tel. 505.000.

VOLVERA libero costruzione 1976 soggiorno 2 camere cucina 4 balconi 46 milioni 800 mila. Gianoncelli 517.591.

ZONA Campidoglio adia[redacted] via Cibrario vendesi camera cucina servizi occupato. Telefonare 752.920.

ZONA S. Rita vendesi 2 [redacted] tinello cucinino servizi ingresso 35 milioni. Tel. 885.747 - 878.312.

20 Domande affitto

A. ABA offre [redacted] 650 850 mila affitto [redacted] per vostri alloggi ville uffici per nostri clienti. Telefonare 441.593 441.474.

A. [redacted] Comba Tel [redacted] cerca alloggi e uffici arredati e vuoti, qualunque dimensione massima serietà.

AMMINISTRAZIONE cerca appartamenti vuoti o arredati per abitazione transitoria [redacted] locali vuoti uso ufficio studio. Tel. 556.498.

CERCASI pied-à-terre in affitto anche [redacted] 2-3 [redacted] ammobiliato [redacted] professionista. Tel. [redacted]

CERCO alloggio 2-3 camere più ser[redacted] che cintura Torino. Telefono 689.786.

21 Offerte [redacted]

A L. 175 [redacted] affittasi pied à terre no abitazione [redacted] bagno arredato [redacted] centrale. Tel. 658.859.

[redacted] alloggio [redacted] residenziale affitto [redacted] 200 mila mensili con salone 4 [redacted] cucina [redacted] servizi parziale rilievo [redacted]damento. Tel. 441.474.

[redacted] stupendo camera tinello cucinotta 100 mila Airasca per prossimi sposi. Tel. 306.559 - 352.865 dalle ore 8 alle 13.

[redacted]**SOGNANDOVI** alloggi e uffici arredati e vuoti stessa casa Agenzia Comba, via Sacchi 14. Tel. 538539.

AFFITTASI libero subito signorile alloggetto [redacted] a referenziatissimi. Telefonare Immobiliare Torricelli 591.220.

AFFITTASI mansarde e mini alloggi [redacted] uso transitorio stessa casa. Tel. 742.888.

AFFITTASI solo uso [redacted] prestigiosi alloggi grandi [redacted] piccole dimensioni stessa [redacted] Torricelli 502.340.

AMMOBILIATO a nuovo zona Cibrario [redacted] affittiamo breve periodo L. [redacted] mila mensili a rete[redacted]. Orbab organizzazione [redacted]mobiliare tel. 540.220.

[redacted] affitto in Torino monolocale [redacted] pied-à-terre. Tel. 757264.

BONINO 650.3024 - 650.8884 via Goito 2 al[redacted] ufficio zona Porta [redacted] saloni 2 camere servizi e ingressi doppi.

DI fronte Fiat Mirafiori affittasi in [redacted] mila [redacted] 2 posti letto con prestazioni [redacted] servizi [redacted] ginnico. Telefono 530.871.

IN residence zona Mirafiori affittasi [redacted]mere elegantemente arredate. Tel. 309.6767.

PIAZZA Derna [redacted] eleganti monolocali in residence [redacted] tutti i comfort. Telefonare 204.184.

PIED-à-terre [redacted] per uso saltuario [redacted] garçonniere riservati minimo 30enni 120/180 mila stessa casa. Tel. 581.735.

PIED-à-terre arredati per uso saltuario di garçonniere riservati minimo 30enni 120/180 mila stessa casa. Telefono 581.735.

RESIDENCE collinare affittiamo eleganti monolocali arredati [redacted] comfort tel. 677065 [redacted]79329.

[redacted] signorile a Mirafiori via Piave 82 [redacted] telefono tv filodiffusione. Tel. 348.8333.

SEDE centrale uffici arredati [redacted] segreteria recapito postale e telefonico [redacted] Riunioni zona centro. Telefonare 658.8[redacted].

[redacted] Crocetta, segreteria multilin[redacted]. Telex, recapito telefonico e postale, parcheggio. Tel. 556.444

[redacted] indipendenti 1/2/3 vani [redacted] funzionante arredati e moquettati [redacted] piazza Madama Cristina. Tel. 650.8378.

UFFICIO mq 110 corso Turati al[redacted]. [redacted] 2052133.

VILLA [redacted] presso Villanova d'Asti 3 letto [redacted] servizi salone cucina [redacted] tavernetta giardino. Telefonare 0141 [redacted].

VILLA recente unifamigliare di salone [redacted] camere studio cucina 3 servizi garage 3 auto lavanderia giardino. Tel. 441.474.

(continua)

Super Motor Oil 10W/50: la gamma più ampia di protezione.

Un olio multigrado collaudato e raccomandato da tre grandi case:

Alfa Romeo TALBOT Kawasaki

IP, su tutte le strade d'Italia.

IP fa per te

I fatti della politica

Situazione politica

● Benigno Zaccagnini ha riunito ieri i maggiori esponenti della sinistra democristiana, per fare il punto sull'andamento della campagna elettorale. Non sono stati diffusi comunicati. Si è saputo, però, che l'«area Zac» ha espresso nella sostanza un giudizio negativo sulla condotta della segreteria democristiana, e in particolare di Donat-Cattin — riporta *l'Unità* —. Per quanto riguarda la politica interna, è stato sottolineato che nel nuovo gruppo dirigente democristiano sembra emergere una decisione di definitivo abbandono della politica di solidarietà nazionale. Qualora ciò accadesse, la politica democristiana (e qui i portavoce adoperano le parole usate recentemente da Giovanni Galloni) risulterebbe «contraria agli interessi del Paese e anche a quelli della stessa dc», perché farebbe venir meno «le condizioni per affrontare e superare la situazione di emergenza» e condannerebbe «la dc all'isolamento». La campagna elettorale, dicono gli zaccagniniani, deve esser condotta certamente in polemica con le sinistre, e con le giunte di sinistra, ma senza «durezze».

● La direzione comunista ha discusso ieri l'andamento della campagna elettorale — riferisce *Paese Sera* — confermandone l'impostazione fortemente critica rispetto al governo. Come afferma Enrico Berlinguer in una intervista a *Rinascita*, il Cossiga due infatti, dinanzi alla molteplicità delle questioni aperte sia sul piano interno che internazionale, «ha dimostrato non solo di essere incapace di risvolvere questi problemi di fondo, ma perfino di porseli, preso com'è da questioni di posti e di poltrone». Berlinguer, che nell'intervista affronta anche i temi della politica estera e del rapporto con i giovani, insiste sul carattere di pericolosità del tripartito dc-psi-pri. Un'accusa che nasce dai «fatti», egli dice, dalle scelte concrete sinora operate, e dall'osservazione che «la logica di questo governo si muove verso destra».

● Il pci — commenta *Il Giorno* — gioca grosso, ravvisando nell'8 giugno tre concomitanti possibilità: riscattare la flessione elettorale del '79, «rimuovere questo governo» e creare le premesse di una nuova maggioranza tra «le forze interessate ad un progetto di trasformazione». Berlinguer, che tiene oggi una conferenza-stampa ed è stato intervistato ieri da *Rinascita* rinnova più esplicitamente le medesime considerazioni che già avevano indotto Craxi ad accusarlo di esercitare ingerenze e di volere creare divisioni negli altri partiti.

Consiglio Rai

■ Rinnovato il consiglio di amministrazione della Rai — annunzia l'*Avanti!* —. Dopo numerosi rinvii la commissione di vigilanza ha eletto i nuovi consiglieri, di cui quattro scelti tra le designazioni fatte dalle Regioni. Sono: Sergio Zavoli (psi), Luigi Firpo (pri), Luca Pavolini (pci), Sergio Bindi (dc), Luigi Orlandi (dc), Enrico Spadola (dc), Walter Pedullà (psi), Roberto Zaccaria (dc), Adamo Vecchi (pci), Giorgio Tecce (pci). Gli ultimi quattro sono di designazione regionale. A questi dieci vanno aggiunti i sei membri già designati dall'Iri: Massimo Pini (psi), Vacca (pci), Orsello (psdi), Battistuzzi (pli). Il consiglio di amministrazione, al completo, si dovrà ora riunire per eleggere il presidente, il vicepresidente e il direttore generale.

Rognoni sul terrorismo

■ Carabinieri, polizia e servizi di sicurezza aumentano costantemente il livello di efficienza e di collaborazione nella lotta contro il terrorismo e i risultati non mancano. Lo ha detto ieri il ministro Rognoni alla Camera rispondendo alle interpellanze e interrogazioni sul caso del questore Russomanno, le cui eventuali responsabilità — ha aggiunto — non potrebbero essere in nessun modo attribuite a negligenza del governo o gettare ombre sulla efficienza e fedeltà alle istituzioni dei nuovi servizi di sicurezza — scrive *Il Popolo* —. Rognoni ha trattato anche della vicenda di Marco Donat-Cattin e ha fornito elementi sull'assassinio di Amato e il ferimento di Domenico Gallucci.

Disegno di Forattini da la Repubblica

● Non è emerso alcun particolare sconvolgente — nota *Avvenire* — dalla lunga relazione letta ieri alla Camera dal ministro all'Interno, Rognoni, in merito al caso Isman-Russomanno e a quello riguardante il figlio di Donat-Cattin. E' la magistratura — ha detto in sostanza il ministro — che può dare risposte più precise in merito, ma in sede politica vanno respinte e condannate manovre tendenziose, illazioni, strumentalizzazioni e sospetti avanzati sul funzionamento dei servizi segreti e su altri aspetti della lotta al terrorismo, così come va respinto il deplorevole costume di vedere sempre dietro ogni fatto aspetti oscuri e misteriosi.

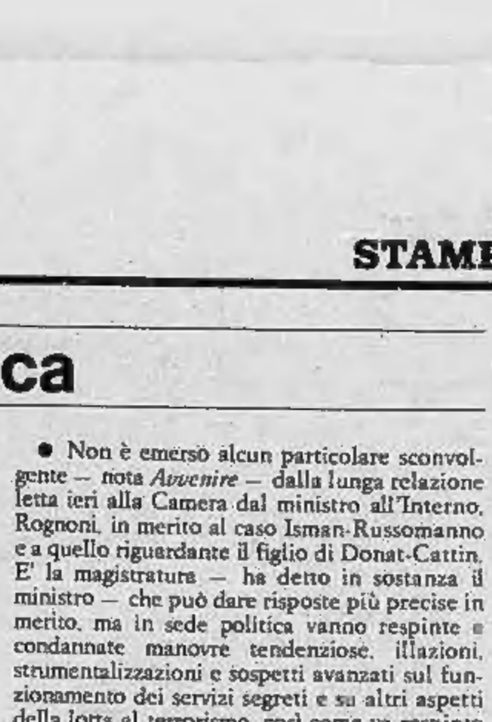

Disegno di Mosca da Il Tempo

Disegno di Marantonio da il Giornale nuovo

Olimpiadi di Mosca

■ Per le Olimpiadi il governo ha scelto la linea dura — osserva *la Repubblica* —. Oltre ai militari, rischiano di rimanere a casa gli atleti studenti e insegnanti che dovranno sostenere esami durante il periodo olimpico. Il ministero della Pubblica Istruzione ha negato infatti lo slittamento a settembre della sessione di luglio. Il giro di vite del governo contro gli atleti è stato concordato ieri da Cossiga in una riunione riservata con i tre segretari dei partiti della maggioranza, Piccoli, Craxi e Spadolini, tutti contrari alla decisione del Coni. E' prevista inoltre per il pomeriggio la riunione del direttivo dc della Camera, presieduta da Piccoli. Il presidente del Coni, Franco Carraro, in un'intervista ha detto di avere comunque fiducia sull'esito del braccio di ferro. «Abbiamo deciso in base al rispetto delle reciproche competenze». Polemici intanto i due atleti più importanti dello sport italiano. Mennea e la Simeoni hanno detto di sentirsi praticamente obbligati ad andare a Mosca.

■ Cossiga — annota *il Giornale nuovo* — si è incontrato con i segretari della dc, del psi e del pri per un esame della situazione politica. Hanno avuto il sopravvento nel «vertice» della maggioranza i temi internazionali, fra i quali quello delle Olimpiadi. E' stato deciso che il governo, anche per non alimentare il sospetto del doppio gioco diffusosi in certi ambienti politici, sarà inflessibile nel boicottaggio delle gare di Mosca. In nessun caso — è stato detto — si può avallare una edizione delle Olimpiadi che la propaganda sovietica già sfrutta come riconoscimento della validità della politica del Cremlino, culminata ultimamente in un giro di vite contro i dissidenti e nell'occupazione militare dell'Afghanistan.

Le lettere dei lettori

Fedelissimi giallorossi?

Un gruppo di fedelissimi giallorossi al fine di mettere a tacere una ridda di voci insinuanti eventuali favoritismi nei confronti della loro squadra intende far luce sulle regole (mai prima d'ora applicate) che disciplinano il regolare svolgimento della Coppa Italia (anche detta Coppa Città di Roma).

Infatti al 3° comma dell'articolo 36 bis del Regolamento Giuoco Calcio si legge quanto segue:

Nel caso che una delle finaliste della Coppa Italia sia la squadra del Torino si precisa che tale squadra dovrà osservare le seguenti norme: a) essa giocherà in 10 uomini, escluso il portiere (che avrà però facoltà di poter giocare bendato e legato al palo); b) la squadra avversaria potrà disporre di 15 giocatori; c) due giocatori del Torino dovranno giocare legati fra di loro; d) per vincere la Coppa Italia il Torino dovrà segnare almeno 5 reti in più dell'altra finalista; e) in caso di parità il Torino potrà tirare 1 rigore ogni 10 assegnati all'altra squadra; f) in caso di continua parità sarà tirata la moneta, che ai sensi dell'art. 12 comma 64, porterà incise due croci su entrambe le facce, il Torino dovrà scegliere testa; g) nell'eventualità che la moneta dovesse sparire (pro Urbe) ci si comporterà come segue: 1) verrà chiesto al presidente della Roma ing. Viola, uno spassionato parere su chi dovrà prendere la Coppa. Se per una malaugurata ipotesi egli dovesse dare una risposta avversa alla sua squadra si chiederà il verdetto ai tifosi presenti per alzata di pollice); 2) se vi fosse un errore nel conteggio detti tifosi potranno iniziare a manifestare il loro disappunto. Si ricorda che all'Olimpico sono consentiti: castagnole, botti, mortaretti, missili terra aria, aria aria (al momento, nonostante ripetute richieste, l'uso di armi batteriologiche non è ancora stato approvato).

E infine: sarebbe così carino che la Coppa Italia la vincesse la squadra della capitale.

Forza Roma, forza lupi, se finiti i tempi cupi
co stà legge checce famo la Coppa al Toro
fregamo

Seguono le firme

Contro Azzolina

Abbiamo letto con molta attenzione l'intervista su «Stampa Sera» del 5 maggio scorso, condotta da Rodolfo Bosio, al prof. Gaetano Azzolina e, mentre ci sentiamo in dovere di condividere un'ampia parte delle critiche mosse da Azzolina sul sistema sanitario nazionale, siamo costretti a criticare e contestare fermamente l'affermazione dello stesso quando dice che i chirurghi italiani sono scadenti in quanto imparano ad operare sugli ammalati, mentre all'estero imparano sui cani.

Evidentemente Azzolina è talmente impegnato da non seguire né i congressi scientifici, né la stampa specializzata, in quanto gli sono certamente sfuggite le pesanti critiche sulla sperimentazione sui cani portate dal prof. R. J. Belcher di Londra nel corso del convegno internazionale di studi su «La chirurgia toracica» svoltosi a Firenze nel febbraio scorso. Il prof. Belcher ha escluso tassativamente la tecnica di addestramento sugli animali, ritenendola inutile e deviante ai fini della preparazione professionale del chirurgo toracico.

Non dobbiamo dimenticare, poi, che i maggiori esponenti della chirurgia mondiale si sono spesso schierati contro la vivisezione.

Proprio nell'ambito degli interventi sul cuore, vogliamo ricordare ad Azzolina che per il «morbo blu», che è uno dei «cavalli di battaglia» del professore, esistono due tecniche fondamentali: quella del medico Alfred Blalock, di scuola americana, che effettua esperimenti su cani vivi e quella del dr. Russell Brock, inglese, che è stata messa a punto senza l'effettuazione di esperimenti sugli animali. In effetti il metodo Blalock ha dovuto essere ampiamente modificato date le gravissime carenze che presentava e le modifiche furono apportate proprio dagli inglesi senza alcun ricorso alla vivisezione, tanto che oggi il metodo largamente usato con esito chiaramente positivo è esclusivamente quello inglese, così come riportato nel British Medical Journal del 23.4.49.

Non abbiamo voluto citare questi esempi per metterci in cattedra e dare una lezione al prof. Azzolina, ma per ristabilire una verità assoluta. Se poi, come ha dichiarato il professore medesimo, la sua affermazione secondo la quale «in Italia i chirurghi sono scadenti perché imparano ad operare sugli ammalati mentre all'estero lo fanno sui cani» non è mai stata contestata, sappia che non è perché essa risponde a verità, bensì perché il giornale che l'ha pubblicata ha pensato bene di non riportare la nostra replica.

Il presidente della Lega Antivivisezionista Italiana
Luigi Macoschi

Candidati e pubblicità

Ci permettiamo di completare alcune dichiarazioni apparse su «Stampa Sera» del 17 maggio u.s., a proposito dell'articolo «Capilista come flustini di detersivi. Il pubblicitario li venderebbe così». E questo non solo perché chi scrive è da alcuni anni che studia ed analizza i problemi del marketing politico e sociale ma, se non altro, perché su di essi ci ha lavorato e ci lavora. Ci paiono stonate ad esempio certe dichiarazioni tipo «le agenzie non hanno sensibilità politica», appena mitigate da doverosi attestati di competenza specifica. Questo atteggiamento non fa che confermare l'antica contraddizione, a dir poco, tra un proprio ed esclusivo giudizio dell'elettorato con la visione dell'elettorato come esso è.

Quanto poi all'importanza da dare ai fatti più che alle parole, non si sa bene cosa rispondere, tanto è ovvia. Ma, detto molto per inciso, va ricordato che il rispetto delle promesse fatte, una delle qualità essenziali di una buona immagine politica, non è di competenza di un'agenzia di pubblicità. La quale ha il professionale dovere di migliorare sempre la comunicazione, nei due sensi, tra i cittadini e le organizzazioni a carattere sociale, tra l'elettorato ed il suo riferimento politico, permettendo all'elettore di conoscere al meglio le opinioni dei politici, e a questi di poter efficacemente comunicare i loro progetti.

Maurizio Passantino

Freddo a Primavera

Riceviamo dalla nostra assidua lettrice-poetessa questa lirica: *Ma che frèid ch'a fà*, che volentieri pubblichiamo, sperando in una primavera più clemente.

Na vòlta, sotbrassètta con la primavera,
ndasìo 'l sol, le fior e 'l verd dij pra,
adess, anvece, d'acòrd con chila,
a l'han nen veuja 'd seurte, a stan stermà...
Tut bolversà, anche le stagion,
e a l'ha rason 'la frase sòlita, abusà,
«A-i me temp... dòp l'invern a vnisìa
[primavera!»
Purtròp, però, 'dcò sòn a l'é cambià
Per la pieuva, 'l pacìoch e 'l ven:
ij paltò e le maje portoma ancora adòss:
anfreidà tuti ij dì e, ij nòs: lament,
con ij rèuma e la bisa a rivo fin-a a j'oss...
Guardo 'l calendari e veddo ch'a l'é magg,
el mèis pi bel ed l'ann e a smija otonn,
se 'dcò chiel a passa an-nivolà e piovos,
saroma sfortunà, sarà na delusion!
antecà a fà freid, a spass as peul pa andé;
se la primavera as nega... se sfogoma a
[brontolé!

Giuseppina Fagnano Gonella, Torino

Da un settimanale all'altro

da «Panorama»

I brasiliani sono contro il «celibato»

Pressato dai vescovi — scrive «Panorama» —, bombardato da lettere esasperate di migliaia di preti duramente contestato dai teologi di punta, papa Wojtyla ha deciso di aprire uno spiraglio nel muro dei suoi no all'abrogazione del celibato obbligatorio dei sacerdoti.

Lo spunto per un gesto distensivo gliel'ha offerto l'imminenza del suo viaggio in Brasile, previsto per il luglio prossimo.

Proprio dal Brasile gli era arrivata infatti la contestazione più dura contro la decisione di non concedere più dispense dai voti ai preti che chiedevano di abbandonare la tonaca e di essere ridotti allo stato laicale, in modo da poter cambiare vita in pace con la Chiesa e con la coscienza. Nel gennaio scorso i 26 vescovi brasiliani avevano scritto in Vaticano una lettera drammatica: «Santità, è un'ingiustizia non lasciare liberi i preti che se ne vogliono andare».

Giovanni Paolo II, dati alla mano, aveva fin qui risposto picche. Tra il 1914 e il 1963, avevano chiesto di lasciare il sacerdozio solo 810 preti in tutto il mondo; negli ultimi dieci anni i sacerdoti che hanno lasciato la Chiesa sono stati tra i 42 e i 73 mila.

Papa Montini aveva liberalizzato il sistema, lasciando le porte aperte a chi se ne voleva andare. La vera ragione della fuga, però, non è stata questa, ma la crisi che ha investito la Chiesa con il Concilio ecumenico Vaticano II e la crescente indifferenza per il celibato obbligatorio (nove preti su dieci lasciano proprio perché si vogliono sposare).

Giovanni Paolo II è convinto che basti dire no all'esodo dei sacerdoti per arginare l'emorragia. Ma al Sant'Uffizio, l'odierna congregazione vaticana per la dottrina della fede, le domande di dispensa che si sono ammucchiate sono seimila.

ECONOMICI

21 Offerte affitto

ZONA Montecucco affittasi a referenziati elegante mini appartamento arredato uso pied-à-terre. Tel. 518.817.

22 Traslochi

TRASLOCHI per Torino dintorni per tutte località con falegname smontaggio e montaggio mobili. Tel. 502.625 Zignali.

24 Mobili, arredi

A. PER ampliamento e rinnovo locali è iniziata una grandiosissima vendita di tutti i salotti pronti in pelle ed in tessuto prezzi scontatissimi. Pradotto, corso Giulio Cesare 58.

BAROVERO dà di più. Ampia scelta di mobili moderni e classici ambientati al giusto prezzo. Via Belfiore 45 angolo via Valperga Caluso. Parcheggio.

25 Artigiani, ecc.

DECORAZIONI perfettissime lavabile 50.000 tappezzeria compresa 80.000 infissi 10.000 rapidamente tel. 355295/323876.

RIVESTI in legno la tua casa villa tavernetta rustico mano d'opera specializzata. Telefonare 837.124.

36 Nautica

CHRYSLER e Mariner i fuori bordo di prestigio concessionaria assistenza Rear, corso Raffaello 15, telefono 650.5098.

I famosi gommoni Bat gli economici Mariner solo alla Rear possibili permute e rateazioni, corso Raffaello 15, telefono 650.5098.

37 Campeggio e sport

RIMESSAGGIO roulotte Claudia strada San Gillio 14 Druento telefono 984.5423 occasionissime roulotte Tabber Contesse e altre da privato a privato.

SUPER autocaravan nuovi a prezzo super in convenienza da L. 11 milioni 990 mila iva compresa visibili presso Caravan Center strada Aeroporto. Tel. 262.1271.

42 Antiquariato

ANTICHITA' «Il Gabbiano» compra vendita mobili d'epoca. Nei locali sono presenti mobili dal 500 all'800; comò piattaie credenze librerie tavoli rocchetto fratine cassapanche trumò ecc. Esposizione dal martedì alla domenica. Moncalieri strada Torino 39. Telefonare 640.7352 (proseguimento corso Moncalieri).

GALLERIA Pirra To. Corso Cairoli 32 telefono 877.344 acquista dipinti di maestri italiani e francesi dell'800 e primo 900. Massima riservatezza.

45 Ville, app., cascine per vacanze, acq.-vend.

A.A.A. AFFARONE liquidatore vende per realizzo villa recente costruzione e adiacente casetta zona mezza montagna Pinerolese L. 80 milioni contanti più mutuo bancario. Tel. 545128.

A. COM.FAI A vende S. Bartolomeo al Mare in complesso con piscina, tennis, parco giochi ultimi appartamenti diverse superfici inseriti in ampie zone verdi. Mutuo fondiario e dilazioni. Ufficio vendite in loco aperto anche nei giorni festivi. Via Roma, tel. 0183 400.805; Filiale di Torino, via Guarini 4, tel. 548.123.

A. L. 8 milioni 300 mila vendo baita (mezza montagna) di 4 vani con piccolo giardino vicinanze Paesana. Tel. 942.3730.

A km. 25 da Torino, villa bifamigliare in finizione 8 vani, servizi, cantina, box, giardino. Ottima occasione. Tel. ore pasti al 389.191 - 597.714.

A L. 3.000.000
Il Punto Immobiliare S.p.A. vende rustico con 1500 mq di terreno pagamento rateale. Telefonare 658.303.

A L. 41.800.000
vendo casa abitabile indipendente 8 vani garage, cantina, stalla, porticato mq 5000 di terreno, acqua, luce, telefono, facilitazioni di pagamento. Telefono 011/882.196.

A L. 700.000
più 15 rate da 100 mila mensili compresi interessi Il Punto Immobiliare S.p.A. vende a Paesana rustico di 2 vani con terreno. Telefonare 658.235.

A lire 5 milioni più 5 milioni dilazioni vendo appartamento in Viù completamente da riattare. Telefonare 011 372.443.

A Varazze vista mare vendo arredato bellissimo camera soggiorno cucinetta terrazzi mutuo. Telefonare 011 584.675.

AGENZIA vende 2 camere cucina servizio arredato sul mare Borghetto S.S., L. 85 milioni. Telefonare 0132 970.877, ore ufficio.

AIRASCA villa signorile bifamiliare salone 2 camere cucina ingresso servizi piano mansardato box terreno recintato Grimaldi. Telefono 0121/77.354.

AL mare Riviera Ligure di Ponente acquisto monolocale o mini appartamento tel. 0182 43158 ore ufficio.

ALASSIO Immobiliare Muretto vende appartamenti in centro storico, 2° piano, mq 130, a L. 120 milioni. Telefonare 0182 42.330.

ALASSIO Immobiliare Muretto vende in recente costruzione bellissimo appartamento arredato vista mare, soleggiatissimo, L. 110 milioni. Telefonare 0182 42.330.

ALASSIO panoramicissima villa di 8 vani biservizi giardino con stupenda vista sul mare. Contar Alassio 0182 43.158.

ALASSIO 550 mt. mare 4° piano ascensore Sud-Ovest ingresso camera, grande tinello cucinotto sottotetto terrazzo arredato L. 83 milioni. Tel. 019 668.420 - 848.126.

ANDORA Immobiliare Muretto vende in nuova costruzione bellissimi bilocali + servizi posto auto, 66-75 milioni. Telefonare 0182 42.330.

ANDORA Immobiliare Muretto vende villa vista mare con o senza piscina, 170-200 milioni. Telefonare 0182 42.330.

APPARTAMENTI da riattare in Val di Lanzo vendiamo con o senza giardino minimo contanti L. 8 milioni. Tel. 011 372.443.

APPARTAMENTO da riattare con giardini in villetta a Viù lire 10 milioni più 7 milioni mutuo. Telefonare 011 330.690.

ARMA di Taggia appartamento sul mare con vista insuperabile soggiorno 4 camere cucina 2 servizi posto auto 120 milioni occasione. Tel. 480.202.

BELLISSIMO appartamento ristrutturato in antico rustico vicinanze Ventimiglia. Contar Alassio 0182 43.158 - 43.280.

BIBIANA posizione panoramica vicinanza paese struttura di villetta ideale per fine settimana terreno. Grimaldi, telefono 0121 77.354.

certificati di credito del tesoro

durata 2 anni

scadenza 1° giugno 1982

prima cedola semestrale

8,00 per cento

cedola **6,75** per cento
minima garantita semestrale

rendimento **14,86** per cento
minimo garantito annuo

prezzo di **99,75** lire
emissione per ogni 100 lire c.n.

□ Le cedole successive alla prima possono essere superiori al 6,75% in relazione al livello medio dei rendimenti raggiunti dai BOT □□□ Taglio minimo 1 milione □□□ Le aziende di credito, gli istituti di credito speciale, gli agenti di cambio e gli altri operatori autorizzati potranno prenotarli presso la Banca d'Italia entro il 27 maggio □□□ Il regolamento avverrà il 2 giugno al prezzo di lire 997.500 per milione comprensivo di un giorno di dietimi □□□ Il pubblico potrà richiederli alle banche e agli agenti di cambio al prezzo di emissione più provvigione □□

esenti da ogni imposta presente e futura

BORGIO Verezzi centro 50 mt mare vendo magnifico alloggio: 2 camere soggiorno servizi balconi. Tel. 019 692.026 - 691.694.

CALABRIA a Scalea Diamante Belvedere alloggi al mare da 12 milioni. Contanti 3 milioni più mutuo dilazioni. Tel. 761.591.

CASA in Bagnolo Piemonte parte da ristrutturare 4 vani acqua luce terreno vendo lire 17 milioni 500 mila. Telefonare 0141 33.350.

CASALBORGONE vendo permuto struttura 12 vani villa panoramica mq 9000 terreno lire 65 milioni. Telefonare ufficio 532.561.

CASALEGNO
(A) cerca urgentemente case ville rustici in città, mare, montagna, garantiamo rapidità di vendita e massimo realizzo per contanti. Tel. 011 838.444.

CASALEGNO B Baldissero (Cn) casa di civile abitazione recente con muri negozio 2 laboratori e 2 capannoni L. 140 milioni in blocco mutuo. Tel. 838.444.

CASALEGNO B Borgiallo (To) rustico: salone 3 vani cantina stalla fienile terreno 400 mq. L. 20 milioni. Tel. 011 838.444.

CASALEGNO B Borgaro (To) libero signorile recente salone con camino 2 camere cucina biservizi cantina terrazzo 250 mq. L. 125 milioni. Tel. 011 838.444.

CASALEGNO B Castagnito (Cn) cascina riattata indipendente saloncino con camino 4 camere cucina biservizi garage terreno 700 mq. L. 80 milioni mutuo. Tel. 011 838.444.

CASALEGNO B Clavesana (CN) zona Langhe casa in parte riattata: 3 camere tinello cucinino cantina garage magazzino fienile sottotetto terreno 17 mila 700 mq L. 28 milioni mutuo. Tel. 011 838444.

CASALEGNO B Corio (TO) stupenda posizione panoramica villetta libera bifamiliare indipendente con terreno mq 1100 recintato L. 56 milioni. Tel. 011 838444.

CASALEGNO B centro di Orbassano (TO) stupenda villa libera giugno indipendente con terrazzo 2300 mq mutuo. Tel. 011 838444.

CASALEGNO B Calliano (Al) porzione rustico riattato con sottotetto: saloncino con caminetto, camera cucina servizi giardino L. 22 milioni. Tel. 011 838.444.

CASALEGNO B Corio (To) porzione rustico in parte riattato: 2 camere cucina garage cantinotto terrazzo L. 16 milioni. Tel. 011 838.444.

CASALEGNO B Mombello (Al) rustico riattato indipendente: 5 camere servizi stalla fienile porticato terreno 2500 mq. L. 36 milioni mutuo. Tel. 011 838.444.

CASALEGNO B Piazzo (TO) villetta con piano mansardato libero recente indipendente: salone con camino, cucina, servizi, tavernetta con camino, angolo cottura. Terreno 4 mila mq L. 58 milioni. Tel. 011 838444.

CASALEGNO B Rivoli (TO) stupenda villa libera recente indipendente due piani: p.t.: tavernetta con camino garage tre auto locale caldaia, due cantine; p. 1° e p. 2°: soggiorno due camere cucinino servizi terrazzo oltre basso fabbricato terreno 1100 mq L. 215 milioni. Tel. 011 838444.

CASALEGNO B Rivalta (TO) due alloggi recenti: camera cucina servizi cantina L. 12 milioni 500 mila; camera tinello cucinino servizi cantina L. 15 milioni 800 mila mutuo. Tel. 011 838444.

CASALEGNO B Santena (To) libero signorile recente 3 camere cucina servizi box auto L. 59 milioni 500 mila compreso forte mutuo fondiario. Tel. 011 838.444.

CASALEGNO B Torre Pellice (To) casa libera indipendente arredata: salone con camino 2 camere cucina servizi garage terreno 3 mila mq. L. 65 milioni mutuo fondiario. Tel. 011 838.444.

CASALEGNO B Vinovo (TO) recente due camere tinello cucinino servizi cantina L. 28 milioni mutuo fondiario. Tel. 011 838444.

CASALEGNO C Cafasse (To) libero recente 4 camere cucina servizi 2 cantine box auto giardino condominiale L. 37 milioni mutuo fondiario. Per informazioni tel. 011 838.444.

CASALEGNO C Peveragno (CN) libero recente salone due camere cucinotto servizi cantina box auto giardino condominiale L. 44 milioni forte mutuo fondiario. Tel. 011 838444.

CASCINA abitabile composta da 15 vani stallaggio e 60 giornate di terreno circostante parte a pioppeto. Tel. 920.9705.

CASCINOTTA rustica collina Cantalupa 12 vani terreno mq. 11 mila adatta 2 famiglie vendo. Tel. 0121 78.096.

CASETTA Bricherasio 4 camere porticati terreno comoda servizi vendo 37 milioni altra 3 vani cantina terreno 28 milioni. Tel. 0121 78.096.

CASETTA ristrutturata ed arredata colline astigiano 4 camere servizi cantina piccolo orto comodissima negozi vendo L. 28 milioni. Tel. 0141 33.350.

CASETTA rustica indipendente collina Montafia 4 vani acqua luce terreno vendo L. 9 milioni 300 mila. Tel. 0141 57.288.

CERIALE vendesi alloggio ammobiliato camera tinello servizi vicino al mare. Tel. 0182 90.400 agenzia San Rocco.

CERVINO 7492623 vende libero Ala di Stura appartamento soggiorno camera servizi arredato box auto L. 46 milioni.

CHIOMONTE libero camera cucina ingresso servizi più camera al piano terreno e veranda lire 23 milioni. Telefonare 502.383.

CONVENIENTISSIMO appartamento vicinanze Lurisia Terme 2 camere tinello lire 22 milioni 800 mila. Contar Alassio 0182 43.158.

CORIO casa libera ristrutturata 7 camere cucina bagno giardino 44 milioni meno forti dilazioni. Telefonare 489.789 - 488.972.

CORIO villetta bifamiliare posizione panoramica 5 camere 2 bagni tavernetta box terreno mq 2000 74 milioni 500 mila. Telefonare 920.9141.

CUMIANA paese villa signorile bifamiliare 10 vani tre servizi box terreno 2800 mq Gabetti vende 0121 22.851 - 77.446.

DIANO Marina entroterra nuovissimi appartamenti in palazzina signorile di tre vani terreno Contar Alassio 0182 43158.

DI-NOMARINA 700 metri dal mare vendo bilocali e monolocale panoramicissimi. Tel. 0183 44.127.

EFFEPI tel. 502502 vende nel Canavese fabbricato di antica costruzione signorile su 4 piani due case rurali 8 tutto su di un terreno di mq 45 mila destinato parco con alberi secolari serre campo tennis posizione panoramica e indipendente.

EUROCASE vende rustico Candia ristrutturato p. terra 3 camere cucina servizi piano primo 4 camere cucina servizi giardino riscaldamento box 2 auto. Tel. 545.642 - 546.748.

FIDALCASE vende libera Alpette-Cuorgnè prestigiosa villa su 2 piani mansarda box auto terreno circostante privato mq. 1900 L. 110 milioni 500 mila. Tel. 503.346.

FIDALCASE vende libera Sauze d'Oulx prestigiosa villa su 2 piani tavernetta terreno privato mq 500 vista panoramica lire 136 milioni. Telefonare 595.808.

GABETTI Casale Monferrato 0142 55718 vende case rustiche ville panoramiche per fine settimana.

GIAVENO Valsangone immobiliare via Pacchiotti 31 tel. 937.227 tratta ville nuove 80 milioni in su ville in costruzione mini alloggi condomini in costruzione alloggi pronti Coazze baite pronte e da ristrutturare.

GRIMALDI tratta S. Mauro lussuosa villa libera bi/trifamiliare panoramica recente costruzione 270 milioni. Telefonare 011 505.921.

GRIMALDI tratta centro di Pinerolo villetta in finizione salone 2 camere cucina servizi tavernetta porticato terreno. Telefonare 0121 77.354.

GRIMALDI tratta Cantalupa zona residenziale panoramica villa signorile salone 2 camere cucina doppi servizi ampi terrazzi tavernetta 2 box cantina lavanderia mansarda terreno recintato. Telefonare 0121 77.354.

GRIMALDI tratta Frossasco zona residenziale casa in fase di ristrutturazione soggiorno 2 camere cucina tavernetta box lavanderia doppi servizi. Telefonare 0121 77.354.

GRIMALDI tratta Roreto Chisone recente centrale libero subito camera tinello cucinotto servizi lire 26 milioni 300 mila più mutuo. Telefonare 0121 77.354.

GRIMALDI tratta Pinerolo in villa d'epoca appartamenti liberi con giardino soggiorno camera angolo cottura servizi cantina salone camera tinello cucinino servizi cantina salone 3 camere cucinotto servizi cantina possibilità box magazzino da lire 28 milioni. Telefonare 0121 77.354.

GRIMALDI tratta Roletto villa in finizione zona panoramica soggiorno 2 camere cucina ingresso servizi porticato ampi terrazzi tavernetta office cantina lavanderia box magazzino terreno recintato. Telefonare 0121 77.354.

GRIMALDI tratta Cumiana vicinanza paese rustico da riattare con terreno ottima esposizione coltivazione frutteto. Telefonare 0121/77.354.

GRIMALDI tratta Bricherasio alloggio libero in villetta soggiorno 2 camere cucina servizi ingresso cantina garage mansarda orto giardino condominiale. Telefonare 0121/77.354.

GRIMALDI tratta Pinerolo casa bifamigliare giardino orto garages libera subito. Telefonare 0121/77.354.

GRIMALDI tratta Bibiana vicinanza paese rustico da riattare 6 vani tettoia parco alberato laghetto strada asfaltata. Telefono 0121/77.354.

GRIMALDI 0183/273.211 tratta Imperia centrale 30 mt mare alloggio su 2 piani soggiorno camera cucina servizi 22 milioni.

GRIMALDI 0183/273.211 tratta Imperia 30 mt mare tipico borgo marinaro alloggi caratteristici su 2 piani vari tagli a partire da 22 milioni.

GRIMALDI 0183/273.211 tratta Imperia 50 mt mare borgo tipico marinaro appartamento libero su 2 piani soggiorno 4 camere cucina servizi 36 milioni.

GRIMALDI 0183/273.211 tratta Imperia zona marina-porto rinnovato 2 camere tinello cucinotto servizi 56 milioni.

GUELI Caluso casetta libera 4 camere servizio 8 milioni 500 mila ottimo affare massime dilazioni. Tel. 383433 383747.

GUELI Costigliole (AT) libera casa indipendente unita a villa nuova panoramica complessivamente 8 camere bagni terrazzo box ampio magazzino cantina attrezzata 8500 mq vigna 2 mila mq prato 140 milioni ampie dilazioni. Tel. 383433 383747.

IFIM
libera Rubiana villa unifamiliare con mansarda box ampio giardino cintato dilazioni e/o permute. Tel. 748718 742840.

IMMOBILIARESANPAOLO in Val Pellice (Luserna S. Giovanni) casa indipendente con 2 appartamenti di cui uno già ristrutturato, garage cantina. L. 48 milioni. Agevolabili. Tel. (011) 505.00.

IMPERIA appartamento libero recente camera tinello cucinotto servizi 27 milioni Grimaldi. Telefonare 0183/273.211.

ITALSIR 1 VC vende vicinanze Crescentino complesso di fabbricati mq 600 circa da riattare con 4 giornate di terreno cortile 700 mq L. 70 milioni trattabili. Tel. 0161 56576.

ITALSIR 1 VC vende in Vercelli n. 4 alloggi 3 camere angolo cottura servizi cantina L. 25 milioni caduno. Tel. 0161 56576.

ITALSIR 1 VC vende in Cantavenna Monferrato rustico parzialmente ristrutturato 5 camere cantina stalla e fienile ampio giardino mq 1000 più cortile L. 28 milioni trattabili. Tel. 0161 56576.

ITALSIR 1 VC vende in Vercelli corso Italia 2 camere con servizi cucina abitabile subito cantina L. 25 milioni. Tel. 0161 56576.

LAIGUEGLIA Immobiliare Muretto nuova costruzione 30 mt mare e vista mare appartamenti grande terrazzo posto auto, L. 90-93 milioni. Telefonare 0182 42.330.

LAIGUEGLIA vendiamo a 90 mt mare 2 vani servizi e nuovo vista mare. Telefonare ore ufficio 0182 40.512 44.485.

LIBERA Trana casa nuova 5 camere cucinotto servizi tavernetta box 1060 mq. di terreno. Centro Immobiliare 548.153 - 516.229.

MONFERRATO vendesi bella casa panoramica saloncino 2 camere cucina bagno giardino 28 milioni. Tel. 885.747.

MONTOSO appartamento 2 camere cucinotta bagno box 26 milioni 500 mila piano alto ascensore. Gabetti Pinerolo 0121 22.851 - 77.446.

MOTTALCIATA vicinanze Biella casa libera con terreno 6 camere accessori lire 14 milioni 800 mila dilazionabili. Telefonare 011 650.3024.

PIAZZO villa di nuova costruzione posizione panoramica con 1800 mq. terreno veramente bella vendesi 110 milioni. Tel. 878.312 - 885.747.

PIETRA Ligure 150 mt. mare arredato ingresso camera cucinotta 3° piano L. 47 milioni 500 mila. Meno 2 milioni mutuo. Tel. 019 666.420.

RACCONIGI alloggio libero centralissimo ultimo piano 4 camere servizi cantina ascensore L. 40 milioni. Tel. 0172 96061.

RIVIERA Ligure da privato acquisto appartamento 1/2 camere servizi vicino mare pagamento contanti. Tel. 446.671.

RUBIANA vendo palazzina nuova su 2 piani 10 camere servizi 2 box terreno in blocco o per piano. Telefonare 740.469.

RUSTICO libero Leinì 14 km Torino 5 camere box doppio giardino 19 milioni sufficienti 10 milioni. Tel. 513.022 - 530.880 - 547.821.

S. LORENZO Mare vendo alloggio nuovo: camera soggiorno servizi 2 balconi cantina posto macchina. Tel. 019 600.885 - 68.492.

SALICE D'ULZIO
via Clotes vendiamo appartamento parzialmente arredato composto di ampio soggiorno 2 camere letto servizi più posto macchina a L. 87 milioni 500 mila per informazioni tel. Edil-case 011 548.154.

SANREMO acquistasi appartamento libero massimo 90 mq pagamento per contanti. Tel (011) 548.245 int. 12 ore ufficio.

SANREMO vendesi libero alloggio 4° piano ascensore vista mare 2 camere cucina bagno. Telefonare Belletti 011 519.204.

SARDEGNA a 30 minuti da Cagliari in zona residenziale vendo 2 alloggi arredati in villa recente con giardino e tavernetta vista mare. Telefonare 344.600 ore ufficio.

SARDEGNA Golfo di Marinella impresa vende appartamenti a 20 mt dal mare visite sul posto organizzate. Telefonare 011 587.014.

SARDEGNA in residence a mare alloggi 2 camere soggiorno patio giardino privato 34 milioni reddito 7%. Tel. 011 549.492.

SARDEGNA vendesi appartamento nuovo ingresso 2 camere cucina bagno, arredato. Santa Teresa di Gallura. Tel. 556.469, ore ufficio.

SESTRIERE alloggio magnifico salone angolo cottura bagno piano ammezzato zona notte vendo mutuo dilazioni. Tel. 967.4687.

SICA vende a Viverone villa libera signorile d'epoca, incantevole vista sul lago, ottima esposizione. Tel. 534.289.

SICA vende a Bonzo inferiore nella valle di Lanzo appartamento libero in recente condominio signorile di mq. 110. Ottima esposizione. Mutuo dilazioni pagamento tassi minimi. Tel. 534.289.

S.IM.M.A. vende cascina 50 ettari nell'Alessandrino pianura prato e cereali buoni fabbricati inintermediari. Tel. 0141 31.780.

S.IM.M.A. vende 8 km. Asti cascina 20 giornate circa unico appezzamento zona collinare buoni fabbricati civile da ristrutturare con parco L. 200 milioni trattabili inintermediari. Tel. 0141 31.780.

STRESA
frazione Brisino in parco residenziale ampia veduta lago urge vendere splendido alloggio. Telefonare 584.611 ore ufficio.

UNIVERSALCASE libero recente Chiusa S. Michele 3 camere cucinotta terrazzo box lire 59 milioni 500 mila. Telefonare 953.3755.

UNIVERSALCASE Valgioie libero indipendente Borgata Bussone 7 vani garage doppio locale uso laboratorio terreno mq 1500 circa fienile sottotetto lire 50 milioni. Telefonare 953.3755.

USAV 747.729 vende in Gravere di Susa residence S. Moreno ultimi appartamenti in nuova costruzione di prestigio 1-2-3-4 camere servizi box auto e cantina giardino condominiale. Mutuo e dilazioni.

VALLI di Lanzo in località di villeggiatura disponiamo di ville e appartamenti di varie metrature. Tel. 920.9705.

VENDO rustico parzialmente da ristrutturare con cortile indipendente centro paese Bruino. Tel. 657472.

VILLA con vista laghi Avigliana 80 mq circa piano rialzato 60 mq circa 1° piano e 60 mq al piano 2° con mansarda, terreno 3000 mq circa richiesta 80 milioni più 35 milioni mutuo. Telefonare 011 330.690.

VILLA libera a Berzano (colline Po) salone 2 camere cucina servizi mansarda garage terreno dilazioni. Galotto 488.972.

VIU' vendo appartamenti indipendenti da riattare in rustico con giardino di mq. 600 circa L. 15 milioni più 10 milioni mutuo. Tel. 011 372.443.

ZONA Ceresole d'Alba su strada provinciale vendo villa in finizione su 2 piani mq 3000 terreno sufficienti 30 milioni più dilazioni. Telefonare 740.489.

1.000.000 contanti buon reddito vendesi Riviera Adriatica casa vacanze in residence o in ville con pineta e piscine. Immobiliare Maddaloni, via Pomba 29, telefono 011/556.413 - 547.950.

16.900.000 vendo a Castellamonte rustico collinare indipendente con giardino vista panoramica pagamento agevolato. Tel. 512.923.

46 Ville, app., camere per vacanze, affitto

AFFITTASI ai Lidi Ferraresi (Riviera Adriatica) e Costa Smeralda Sardegna da maggio a settembre villette appartamenti. Immobiliare Maddaloni, via Pomba 29, telefoni 011 556.413 - 547.950.

BORDIGHERA mesi giugno-luglio Garibaldi affitta alloggi arredati 4-5 posti letto vicinanze mare. Telefonare 0184 263.664.

CERIALE affittansi appartamenti da 3 a 6 posti letto mesi estivi, anche 15 giorni. Telefonare 0182 90.237.

CERIALE affittiamo alloggi ammobiliati per mesi maggio giugno e luglio. Tel. 0182 90.400 agenzia San Rocco.

FRONTE mare S. Bartolomeo affittasi appartamenti elegantemente arredati maggio e successivi. Tel. 0183 45.911 400.906.

MONTAGNA affittiamo singoli mesi estivi alloggi in stupendi chalets alta Valle Susa. Tel. 0122 89.246 - 011 650.4813.

SARDEGNA Costa Smeralda Portisco affittiamo appartamenti arredati mono-bilocali sul mare spiaggia panorama incantevole. Per informazioni tel. 011 831.061.

47 Alberghi, pensioni

NOLI Pensione Graziella trattamento familiare con giardino maggio 12 mila, giugno 13 mila tutto compreso. Tel. 019 748.995.

49 Informazioni

DETECTIVE esegue controlli infedeltà indagini private commerciali documentate via Meucci 2. Telefonare 011 538.132.

INFORMITALIA informazioni commerciali private, indagini controlli infedeltà. Corso Vittorio Emanuele 107; telefoni 511.024 - 538.682.

RORIMONDIAL investigazioni indagini controlli privati ed industriali; via S. Francesco da Paola 40, tel. 531181.

52 Varie

A. SGOMBERO alloggi soffitte cantine negozi acquisto argenteria quadri mobili soprammobili oggetti vari. Tel. 280196.

ACQUISTIAMO anticaglie oggetti vari mobili rimanenze rottami piuma d'oca libri. Sgombriamo alloggi cantine. Tel. 485.440 481.058.

COMPRO e vendo mobili usati. Raspino Tel. 287.368.

MAGA veggente cartomante radiestesista consiglia risolve problemi d'amore vi farà tornare la persona amata talismani e pentacoli protettivi. Tel. 696.6773 solo donne, via Muratori 13 Torino.

RETI e materassi tutte le misure e modelli a richiesta ortopedici, vendita in fabbrica, via Servais 15, tel. 753134.

Mercato in fase di assestamento

TORINO — La ripresa dei corsi azionari è stata confermata anche in questa riunione. La spinta al rialzo è stata tuttavia meno decisa di ieri in quanto, nel finale, alcuni comparti hanno attenuato i recuperi. Gli scambi sono stati anche oggi di intensità notevole ed il mercato è parso abbastanza vivace e dinamico. Continua con rinnovato vigore l'interesse degli operatori per le Rinascente che iscrivono un nuovo progresso del 5,50%. Minore invece quello dimostrato dagli assicurativi che appaiono trascurati. Le Sai registrano una perdita dell'8% che ridimensiona sensibilmente il cammino percorso in questi ultimi giorni.

In evidenza, nei valori locali, le Borgosesia con un recupero di oltre il 12%; migliori anche Cartiera Italiana e Unicem. Il reddito fisso registra la consueta carenza di affari ma con intonazione più sostenuta.

MILANO

Borsa in fase di consolidamento. Dopo due giorni di quasi generale ascesa il mercato azionario ha reso ancor più selettivo il movimento di ripresa mentre molti valori hanno confermato il

terreno acquisito mantenendosi in apertura più o meno sui livelli raggiunti. Si può rilevare che questo prudenziale assestamento era attesa al fine di evitare una pericolosa euforia.

Tuttavia in apertura molti valori hanno segnato nuove punte. La Ras ad esempio ha proseguito il rialzo fino a 129.300, la Ciga 2881, le Gim 4820, ben tenute le Sai 16.700; molto stabili Generali e Fondiaria, ma tutto il resto della quota è rimasto sulle posizioni per poi ripiegare leggermente in vista del listino. Infatti la chiusura ha messo in evidenza un'interruzione prudenziale più calma; molte migliorie sono state limate e la quota si è assestata su livelli di buona resistenza per consolidare così il nuovo fondo del mercato.

Resistenti comunque le due Fiat e le Montedison, su livelli più calmi; anche il dopoborsa è apparso calmo e poco attivo. Nel reddito fisso nulla di particolare da rilevare, l'attività permane modesta e le oscillazioni molto limitate nei due sensi.

Ecco le quotazioni:

Abeille 19.050; Aedes 4060; Alleanza 19.790; Anic 8; Assicuratr. 32.110; Autos. To-Mi 1002; Bastogi 589,50; B.co Roma 12.500; Beni Imm. or. 555; Beni Imm. pr. 544; Binda 1160; Breda 1301; Brioschi 1760; Burgo or. 7850; Burgo pr. 6590; Caffaro 494,50; Cantoni 8700; Carlo Erba or. 3340; Carlo Erba pr. 3055.

Cascami 5820; Ciga 2881; Cir 10.351; Coge 1850; Comit 13.380; Comp. Milano or. 10.199; Comp. Milano pr. 9000; Comp. Toro or. 13.910; Comp. Toro pr. 8400; Cond. Acqua 210; Credit 1580; Cucirini 2658; Dalmine 115; De Ferrari 1695; E. Marelli 342; Eternit 415; Falk or. 4140; Falk pr. 3310; Fiat or. 1755; Fiat pr. 1552.

Finmare 59; Finsider 73.25; Fisac 1950; Fond. Incendio 8395; Fond. Vita 30.850; Generalfin 665; Gilardini 4340; Gim 4820; Ginori 100,50; Iii pr. 2355; Ifil 3965; Ilssa Viola 1700; Imm. Roma 61; Iniziativa 11.700; Interbanca 15.610; Invest 2260; Isvim 5400; Italcable 6101; Italcementi 19.950.

Italgas 770; Italia Ass. 19.150; Italsider 322,50; La Centrale 9805; Lepetit or. 30.500; Lepetit pr. 29.420; Linificio 1218; Magneti M. 565; Magona 2620; Marzotto 1600; Mediobanca 46.770; Metalli 3450; Mira Lanza 17.010; Mondadori pr. 4930.

Olcese 53,25; Olivetti or. 1985; Olivetti pr. 1745; Pacchetti 95; Pertusola 1600; Perlier 2160; Pierrel 819; Pirelli e C. 2058; Pirelli S.p.A. 730; Ras 127.950; Rinascente or. 146; Rinascente pr. 108; Risanamento 12.430.

Saffa 6099; Sai 16.410; Saroni 700; Sifa 1020; Silos 2930; Sip 1120; Sme 2318; Stampati 8410; Standa 1610; Stet 1170; Tecnomasio 385; Tosi Franco 27.995; Trafilerie 1180; Un. Manifat. 19.990; Viscosa or. 746; Viscosa pr. 557.

Prezzi informativi: sterlina oro vecchio 130.000, 145.000; sterlina oro nuovo 150.000, 165.000; marengo svizzero 90.000, 105.000; oro fino 13.500, 14.000; argento 315, 338.

Il dollaro e l'oro in lieve ribasso

AMSTERDAM — Il dollaro è rimasto sotto la soglia di 1,79 marchi in apertura di mercato sulle piazze europee, con lievi oscillazioni in una situazione commerciale piuttosto statica: la quotazione di apertura del dollaro a 1,7887 marchi è inferiore al livello di 1,7908 ieri a New York. La sterlina continua a rafforzarsi, con un valore di 2,3355 dollari a confronto dei 2,3298 di New York. L'oro continua l'altalena sotto o sopra i 510 dollari: oggi ha aperto con tendenza a stare sotto. A Londra al pre-fixing le quotazioni sono tra i 506 e i 510 dollari l'oncia contro i precedenti 512-513,50 dollari; a Zurigo, pure 506-510 dollari rispetto ai precedenti 511-515.

Il mercato sente già l'atmosfera di un prolungato fine-settimana dovuto al giorno di vacanza che si osserva in Inghilterra e altrove il lunedì 26 maggio seguente alla domenica di Pentecoste e «probabilmente gli operatori non cercheranno di spingere il dollaro molto più in basso nei prossimi giorni», si osserva qui ad Amsterdam.

Fattori depressivi del dollaro sono i ribassi dei tassi sugli eurodollari e la diffusa attesa che la riserva federale Usa stia per decidere una riduzione del tasso di sconto americano. Altre quotazioni del dollaro delle prime ore di scambi: 1,6625 franchi svizzeri (1,6633 a New York); 4,1647 franchi francesi (4,1713 a New York).

REDDITO FISSO A TORINO

Titoli	21-5	22-5	Titoli	21-5	22-5
VALORI DI STATO			» 7% '72 II	66	66
Rendita 5%	63	63	A.F.S. 7% '70	70 30	69 20
Edil. Scol. 5,50% 68	87	87	» 10% '75 II	90	90
» » 5,50% 69	83 50	83 50	P.S.Agr. 6% Sp VIII	69 40	69 40
» » 6% 70	79	79	» 7% II	69	69
» » 6% 71	76	76	ICIPU vent. 6%	73 50	73 50
» » 6% 72	75	75	» » 7% I	72	72
» » 9% 75/90	79	79	Imi XXVI 6%	73 50	73 50
» » 9% 76/91	80 80	80 80	» XXIX 7%	74 60	74 60
» » 10% 77/97	86	86	» XXXIII 7%	73 40	73 40
C. Cr. Tes. 1/6/80	99 70	99 70	» XXXVIII 7%	68	68
» » » 1/8/80	99 50	99 50	» XLII 8%	66	66
» » » 1/12/80	99 65	99 65	» IL 10%	76 70	77 20
» » » 1/3/81	99 15	99 15	Isveimer 7% '71 XIX	77 20	77 20
» » » 1/5/82	98 80	98 80	» 6% XIII	88 20	88 20
» » » 1/7/81	98 30	98 15	Torino Aem 5,50% 60	82	82
» » » 1/7/82	98 10	98	» » 5,50% 62	81	81
B.T.N 5,50% 1982	86 90	86 90	S. Paolo 5%	85	85
B.T.Q. 10% 1981	93 50	93 90	» » 6% conv.	66	66
» 12% 1982 I	98	98	S. Paolo 6%	61	61
» 12% 1982 II	95 70	95 70	» » 7%	79 50	79 50
» 12% 1983	93 35	93 50	» » 9%	84 50	84 50
» 12% 1984 I	93 10	93 15	» O.P. 6% ex 5%	58 50	58 50
» 12% 1984 II	93 20	93 50	» » 6%	58 50	58 50
» 12% 1987	—	93 60	» » 7%	68	68
OBBLIGAZIONI			» » 9%	78	78
Enel 6% '66 II	76 50	76 50	Banco Napoli 6%	65 20	65 20
» » '69 II	68 10	68 50	Cr. F. Sicilia 6%	95	95
» 7% '73	66 40	66 40	Cr. I. Sar. 6% '69	84	84
Enel '74 indicizz.	131	131	» » 7% '70	83	83
» 10% '75 II	94 10	94 10	C. R. PP.LL. 6%	60 20	60 20
» '77 ind. II	115 60	115 60	M. Paschi 6%	95	95
» 12% '78 I	93 40	93 20	F. Piem. V.A. 6%	61	61
» 12% '78 II	93 60	93 20	Fiat 5,50% '60	—	—
I.R.I. 6% '64	99 20	98 30	Olivetti 5,50 '62 II	97	97
I.R.I. 6% '65	84 75	84 75	Calini 5,50% '62	99	99
Autostrade 6% '68 I	71 20	71 20	Viscosa 6% '64	87 50	87 50
» 6% '69	88 50	88 50	Rumianca 5,50 '62	89	89
» 7% '72	76 20	76 20	Città Milano 10% '75	87	87
CO.PP. 6%	59 15	59 15	RIV 5,50%	71 50	71 50
» 7%	57 875	57 60	Lancia 5,50% '62	98	99
» '8% Auto '75	57	91 50	Tor.-Sav. 5,50%	99	99
» Int. St. 6% IV	69 50	69 50	**OBBLIG. CONVERTIBILI**		
» Int. St. 7% IV	67 60	67 60	M. Olivetti 12%	187 70	190
» Anas 6% 66	56 10	56 10	M. Sip 7%	81 50	81 50
» » 7% 72 I	57	56 70	M. Viscosa 7%	99 50	102
» Autostr. 7% II	56 80	57	Liquigas 7,50% '70	—	—
FF.SS. 6% '66 I	77 50	77 50	Iri Stet 7% 73/88	81	81
» 6% '67	74 50	74 50	S. Paolo It 12%	127 50	126 10

LE AZIONI A TORINO

ALIMENTARI		
Alivar	8650	8750
Eridania	5900	5900
Florio	480	488
Imm. Agr. Vitt.	11800	12200
Romana Zuccheri	—	—
ASSICURATIVI		
C. Ass. MI ord.	10400	10250
C. Ass. MI priv.	8850	8950
Comp. Latina ord.	805	805
Comp. Latina priv.	405	405
Generali	54800	54700
RAS	128700	128700
SAI	18000	16550
Toro Ass. ord.	14300	14300
Toro Ass. priv.	8500	8450
BANCARI		
B. Comm. Italiana	13400	13600
Banco di Roma	12800	12800
Credito Italiano	1620	1620
Interbanca priv.	15700	15700
Mediobanca	47100	47250
CARTARI - EDITOR.		
Burgo ord.	7550	7750
Burgo priv.	6400	6600
Cart. Ital. Riunite	350	380
CEMENTI - CERAMICHE		
Pozzi Ginori ord.	105	105
Pozzi Ginori risp.	101	101
Eternit ord.	405	405
Eternit pref.	550	550
Unicem	8650	8960
CHIMICI		
Anic	8 50	8 50
Italgas	775	770
Liquigas ord.	—	—
Liquigas priv.	—	—
Liquigas risp.	—	—
Mira Lanza	16000	16600
Montedison	167	165
Paramatti	1220	1209
Pierrel	812	812
Rumianca	—	—
Saffa ord.	6150	6150
Saffa risp.	6500	6500
SAIAG	1325	1325
Schiapparelli	572	570
COMMERCIO		
Rinascente ord.	138 50	146
Rinascente priv.	105	108 50
Silos Genova	3000	3000
COMUNICAZIONI		
Alitalia priv.	1185	1185
Autostr. To-Mi	1005	1000
Italcable	6155	6110
NAI	458	450
SIP	1125	1115
Torino Nord	84	83 50
ELETTROTEC.		
M. Marelli	540	540
E. Marelli	340	340
FINANZIARI		
Bastogi IRBS	600	595
Borgosesia ord.	3700	4150
Borgosesia risp.	2930	3100
Centrale	10050	9850
Finsider	71	71
GIM	4600	4700
IFI priv.	2365	2350
IFIL	3840	3840
Invest	2240	2240
Mittel	1080	1080
Fiscambi	2735	2769
Pirelli & C.	2050	2050
Pirelli S.p.A.	738	735
SAROM	665	685
SME	2320	2320
SMI	3240	3400
SIFA	1040	1040
STET	1160	1170
IMMOBILIARI		
B.I.I. ord.	545	551
B.I.I. priv.	545	545
Condotte Acqua	200	210
Fer-Co	245	242
Gen. Imm. Sogene	59 50	61 625
I.P.I.	2355	2380
ISVIM	5200	5200
Risan. Napoli	12400	12650
MECCANICI - AUTOM.		
Castagnetti	965	970
FIAT ord.	1802	—
FIAT priv.	1575	—
Gilardini	4700	4300
Graziano	1215	1215
Olivetti ord.	2000	2065
Olivetti priv.	1750	1730
Westinghouse	17800	17800
MINERARI ED ESTRATTIVI		
Dalmine	114	114
Fornara	420	418
Italsider	325	325
Talco Grafite	34300	34300
TESSILI		
Cantoni	8700	8700
Fisac	1550	1550
Snia Visc. ord.	760	750
Snia Visc. priv.	575	580
DIVERSI		
Acque Potabili	865	858
CIGA	2745	2870
CIR	10450	10500
Pacchetti	95	95
OBBLIG. CONVERTIBILI		
B.I.I. 7% 73/88	69 50	69 50
GIM 6% 73/88	159	158
M.C. Er. 7% 73/88	91 30	91 30
M.S. Vis. 7% 73/88	99 80	102 50
M.S. Spir. 7% 73/88	110	110
M. Mont. 7% 73/88	82 50	82 50
M. Oliv. 12% 79/89	188 50	190 50
Met. Ital. 6% 73/88	159 50	159 50
Mira L. 12% 77/82	—	101 50
IRI Stet 7% 73/88	—	81 30

Auto: più vendute le italiane

● Il nostro articolo di ieri «In aprile aumentate in Italia le vendite di auto straniere» conteneva alcuni errori. Ad esempio, per un refuso: è stato pubblicato che in Italia, nel mese scorso, sono state vendute 251.131 automobili, in realtà sono state 170.131, come risultava dalla tabella. Le percentuali indicate, inoltre, andavano riferite alle quote di mercato e non agli incrementi di vendita. In realtà, quindi, nel mese scorso, le marche italiane hanno aumentato le vendite di circa 37 mila vetture rispetto allo stesso mese dell'anno precedente (in particolare, per la Fiat l'incremento è stato di 17 mila unità). In aprile, le Case italiane hanno aumentato la quota del mercato nazionale: sono passate dal 62 per cento al 63,9.

Mercedes: utili record

● La Daimler Benz, la società tedesca che produce le Mercedes, prevede vendite e utili record per il 1980. Se il 1979 ha dato i migliori risultati contabili nella storia della casa tedesca dalla fine della guerra, il 1980 sarà «come minimo» altrettanto buono. Quest'anno si prevede l'assunzione di 4000 operai in più per far fronte alle esigenze produttive.

Volvo: sospende 6000 operai

● La Volvo ha annunciato la sospensione dal lavoro a tempo indeterminato di 6000 dipendenti dello stabilimento di Goteborg, a partire da martedì prossimo. La decisione è dovuta allo sciopero dei portuali che da oltre dieci giorni paralizza i porti svedesi e che ha costretto la Volvo ad interrompere la produzione di auto destinate all'esportazione. Il numero dei dipendenti sospesi dal lavoro potrebbe salire a 10.000.

Ford brasiliana: in attivo

● La Ford Brasil, sussidiaria della Ford Motor Co., ha dichiarato un utile di 26 milioni di dollari per l'anno terminato il 31 gennaio 1980. Le entrate della società ammontano a 157 milioni di dollari. A fine anno il capitale più le riserve, risultava di 246 milioni di dollari, mentre il patrimonio della società assommava a 503 milioni di dollari.

La richiesta di mutui-casa

● In Lombardia, per circa 5000 mutui dello Stato per comprarsi la casa, sono stati già ritirati centomila moduli di domanda. Nelle altre regioni è più o meno lo stesso, questa abbondantissima richiesta fa pensare a soluzioni di vario genere: secondo i comunisti, che ieri hanno presentato una serie di proposte sulla casa, la strada giusta per soddisfarla non è di continuare con questi «mutui-lotteria» assegnati con discutibili punteggi, ma di lanciare il risparmio-casa.

Nel Vogherese

Mille disoccupati e mancano operai

VOGHERA — Nel Vogherese mancano operai qualificati e specializzati.

In questi giorni una grossa industria di Voghera cerca disegnatori meccanici; un nuovo stabilimento per la lavorazione del legname di Pinarolo Po non riesce a trovare falegnami; un'altra azienda metalmeccanica di Casteggio ha necessità di assumere aggiustatori montatori e cablatori elettronici; ad una fabbrica di macchine agricole di Codevilla servono invece dei saldatori e lamieristi.

Gli iscritti all'Ufficio di collocamento di Voghera sono più di mille. Oltre 500 sono operai senza qualifica e gli altri diplomati in attesa di primo impiego.

Il mercato dell'abbigliamento non «tira»

Novara: crisi nella Inco Gritti in pericolo 110 posti di lavoro

NOVARA — Sono ridotte al lumicino le possibilità per 110 lavoratori della Inco Gritti — l'azienda di confezioni appartenente al gruppo Zegna — attualmente in cassa integrazione, di trovare una occupazione nella consorella Pafit di Cameri specializzata nella produzione «casuals». Infatti, secondo le dichiarazioni dell'associazione industriali di Novara, il proposito della Pafit di riassorbire i dipendenti eccedenti della Inco è stato solo parzialmente soddisfatto a causa di una scarsa rispondenza del mercato.

La vertenza che coinvolge i lavoratori novaresi, in gran parte donne, era sorta nella primavera del '78 quando l'azienda tessile aveva lamentato un «surplus» di personale di oltre 230 persone.

In seguito ad un preciso accordo con la proprietà — affermano i rappresentanti sindacali della Fulta — si era stabilito che i dipendenti sarebbero passati alla Pafit, un'azienda appositamente costituita dal gruppo Zegna per avviare una produzione di pantaloni e di casuals. Ma dopo due anni solo poco più della metà del personale è stata riassorbita dalla fabbrica di Cameri.

Non abbiamo disatteso agli impegni — replicano alla Assoindustriali — l'accordo sulla mobilità dell'organico eccedente era scaturita dalla necessità di alleggerire la fabbrica tessile di 230 unità. Questa riduzione, se da un lato comportava un notevole impegno finanziario, dall'altro richiedeva una rispondenza del mercato.

Pertanto il mancato reinserimento del personale non è da addebitare ad una scarsa volontà dell'azienda di recuperare l'intero organico ma ad una situazione oggettiva completamente esterna.

r. e.

Un tempo era superiore a quella dei colossi americani

La redditività della Fiat è calata ma i titoli in Borsa hanno tenuto

In questi giorni è viva la polemica sulla Cassa Integrazione chiesta dalla Fiat, ma sembra che nessuno si preoccupi di dare un'occhiata al bilancio. In realtà, non è solo da oggi che le cose non vanno bene: basta osservare la serie storica degli indici di redditività dell'azienda per rendersene conto.

Negli Anni 50-60 la redditività della Fiat era addirittura superiore a quella della Ford e della General Motors; infatti, il «cash-flow» dell'azienda torinese si avvicinava mediamente al 13% annuo, mentre Ford e General Motors registravano rispettivamente una media dell'8% e del 10% circa. Il «cash-flow» non è altro che l'utile lordo industriale disponibile per ammortamenti e retribuzione del capitale espresso in percentuale sul fatturato. Ovviamente, più la percentuale è alta e meglio vanno le cose.

Benché il «cash-flow» rappresenti una somma di valori eterogenei, tuttavia questo indice è considerato molto valido, specialmente negli Stati Uniti, ai fini della impostazione dei bilanci di previsione; infatti, grazie ad esso, vengono meglio individuate e messe in luce le possibilità di espansione o di autofinanziamento di un'azienda. An America la pubblicazione da parte delle grandi società del loro «cashflow» influenza talvolta in modo decisivo i corsi delle loro azioni in Borsa.

Ritornando al caso Fiat, il «cash-flow» ha cominciato a diminuire a partire dagli anni dell'«autunno caldo»; infatti, mentre dal 1955 al 1968 la media annuale del «cash-flow» era stata di circa il 12%, nel periodo '69-'78 era scesa al 7%; è quindi evidente il «trend» discendente della redditività (e della produttività) dell'azienda.

Come mai la redditività si è dimezzata? La risposta è semplice: gli impianti non sono utilizzati al massimo; anzi, il grado di utilizzazione (tra scioperi e incendi dolosi e conflittualità interna negli stabilimenti) è sceso sotto il livello di guardia. Questo è senz'altro il problema principale da risolvere oltre a quello del costo del lavoro. Come ebbe a dichiarare l'avv. Agnelli già nel 1969 alla Commissione Industria della Camera, il punto critico del grado di utilizzo degli impianti della Fiat è al di sotto del 75%.

Nel 1978 il «cash-flow» della Fiat è stato inferiore al 5%. Quali saranno i risultati del '79?

Roberto Fasano

STAMPA SERA

Temperatura ore 13 a Torino: +15 - Ieri max +22 min +15

SITUAZIONE: sulle regioni settentrionali, sulle regioni centrali tirreniche e sulla Sardegna da nuvoloso a localmente molto nuvoloso. Dal primo pomeriggio la nuvolosità ed i fenomeni si estenderanno alle rimanenti regioni. Sulle altre regioni poco nuvoloso - TEMPERATURA: in lieve aumento sulle regioni del versante occidentale

In Italia			Aosta	+ 8	+17	all'estero			Lisbona	+14	+26
Bolzano	+ 7	+25	Alessan.	+13	+22	Atene	+18	+23	Madrid	+ 7	+21
Verona	+10	+23	Asti	+12	+20	Bangkok	+29	+33	Montreal	+12	+22
Milano	+ 9	+24	Cuneo	+ 9	+15	Belgrado	+10	+15	Mosca	+ 2	+ 6
Firenze	+ 7	+23	Novara	+12	+19	Berlino	+ 8	+18	New York	+17	+23
Bologna	+12	+25	Vercelli	+13	+18	Bruxelles	+ 9	+21	N. Delhi	+28	+41
Roma	+11	+20	Biella	+11	+20	B. Aires	+14	+18	Oslo	+ 5	+15
Napoli	+11	+19	Genova	+12	+19	Il Cairo	+18	+39	Parigi	+12	+20
Reggio C.	+ 9	+18	Imperia	+13	+20	Dublino	+10	+14	Pechino	+25	+34
Palermo	+13	+16	Savona	+11	+19	Ginevra	+ 7	+19	Stoccol.	+ 1	+ 8

E' sempre più difficile viaggiare FS con gli scioperi degli autonomi

Quel treno per Beinasco

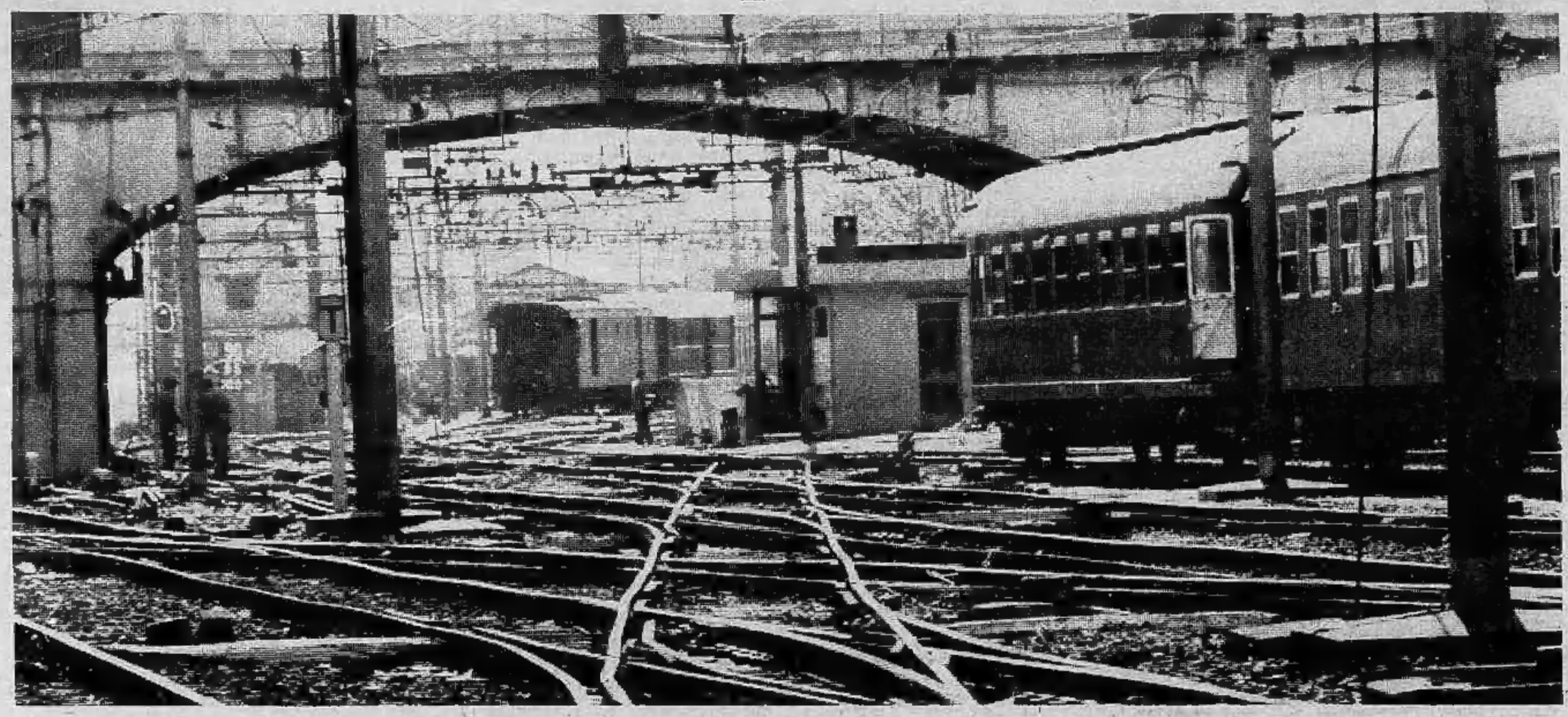

«Vuole dirmi per cortesia quali sono i treni per Beinasco?», chiede la vecchietta con voce belante e spiega: «A Beinasco, vede, ho l'appuntamento col dentista e dovrei arrivare intorno alle 13, perché il dentista sta sulla piazza principale e io dalla stazione a lì ci metto mezz'ora, cammino piano, cosa vuole, ho l'artrosi. Al ritorno, invece, mi andrebbe bene un treno che partisse intorno alle 16,30 così...» e poiché la lunga coda serpeggiante dietro di lei comincia a rumoreggiare, la vecchietta batte con autorità l'ombrello per terra e scandisce: «Questo è l'ufficio informazioni sì o no? e io ho il diritto di chiedere delle informazioni! Ma chi credete di essere? Pago il biglietto anch'io, come tutti gli altri!». La coda ammutolisce: e non per rispetto verso la vecchiaia, come verrebbe da pensare, ma per lo stupore. Quindi il solito bello spirito grida: «Se continui, nonna, i denti te li cavo io!» e la vecchietta in partenza per Beinasco viene spazzata come un fuscello da una massa di energumeni urlanti.

Porta Nuova, un giorno qualsiasi di sciopero articolato: ch'è un sistema sofisticatissimo, non meno dello sciopero a singhiozzo. Si tratta, per chi non lo sapesse, d'una sorta di gioco a quiz cui viene sottoposto, oggi, chi pretenda, malgrado tutto, di viaggiare FFSS. Mancano soltanto i gettoni d'oro e Mike Bongiorno. Ma il procedimento è lo stesso: il concorrente, nel caso specifico il viaggiatore, non sa, fino all'ultimo, se partirà. Se parte, non sa quando arriva. Né dove arriva. Né se arriva. Si potrebbe instaurare un gioco a scommesse e stupisce che nessuno abbia ancora pensato a inventare un Toto-Ferrovie. Chi riesce a fare un certo percorso in un arco di tempo stabilito in precedenza, vince. Infatti percorso, fermate, meta finale sono a discrezione del «personale viaggiante»: e il suspense non si limita alla partenza, ma ti segue per tutto l'itinerario rallegrandoti in ogni momento del viaggio. Ad ogni sosta fuori programma, in aperta campagna, su un binario morto della Ceva-Savona, a Ceriale davanti alla dicitura Gabinetti, uno può divertirsi a indovinare: sarà per lo sciopero del «personale di macchina», per quello indetto dall'«Unione Ferrovieri», oppure per quello di un aiuto macchinista aderente al «Coordinamento nazionale dei macchinisti»? Chissà. Viaggiare FFSS è bello perché è vario. In fondo, i viaggi di Magellano e di Cristoforo Colombo erano d'una noia da morire, rispetto ai nostri.

Ma il viaggiatore nostrano non demorde, specie se ha pagato il biglietto: chi paga il biglietto, da noi, si sente investito di poteri taumaturgici, che trascendono qualsiasi sciopero. Così, la stazione di Porta Nuova è percorsa da una marea impazzita e fluttuante da una pensilina all'altra, da un binario all'altro, con l'aria spaesata di chi teme di aver sbagliato indirizzo e non osa chiedere informazioni. Anche perché chi osa farlo, interpellando i rari ferrovieri di passaggio, riceve come risposta un'alzata di spalle e un laconico *aspetti l'annuncio*.

Sicché aspettiamo l'annuncio, che piove dall'alto come la voce dell'Onnipotente, preceduto da un delizioso plin-plin. Un rombo, un borborismo, quindi, il silenzio. «Non ho capito nulla; ma che accidenti di lingua parla?» geme un signore che sta girando come un forsennato alla ricerca del suo treno. «Semplice — spiega cortesemente un viaggiatore — parla la lingua degli altoparlanti da stazione. Quella per cui non si capisce un c...». Finalmente un secondo plin-plin e tutti tendiamo l'orecchio, il cuore aperto alla speranza: «Un addetto alla manutenzione è atteso in ufficio», scandisce con roboante chiarezza l'altoparlante. Ne deduco sia un altoparlante allergico agli orari. Come tutti, d'altronde, in stazione. Chiedere l'orario di un treno a qualcuno degli addetti ai lavori è diventato imbarazzante come chiedergli se è cornuto e c'è il rischio di sentirsi rispondere male.

D'altronde, esiste un tabellone elettronico aggiornatissimo con sù indicati i ritardi da dove è scomparsa la dizione minuti ed è comparsa, davanti ai numeri, una minacciosissima h, per ore. «Ci siamo decisi da poco — mi dice un addetto alle informazioni — perché i ritardi in minuti erano diventati ormai complicatissimi da calcolare. Certo che psicologicamente è negativo: dire che il treno di Firenze ha 135 minuti di ritardo fa meno effetto che dire due ore e un quarto».

Sulla banchina viaggiatori esausti spingono le valigie a rotelle con cautela, quasi fossero paralitici. Ogni tanto arriva un treno preceduto dall'immancabile borborismo ad altissimo volume per cui ciascuno si chiede, sarà il mio o sarà quello dello zio Gustavo? E soltanto quando la locomotiva entra finalmente in stazione si svela l'arcano: oh, meraviglia, è il Palermo che doveva arrivare 342 minuti fa. Chi ci pensava più, al Palermo? I viaggiatori scendono con la pupilla dilatata che avevano i sopravvissuti del Vajont, la barba lunga, i tratti afflosciati, sperando se non altro di riabbracciare i propri cari. Ma i cari se ne sono già andati da un pezzo.

Arriva anche un Pisa, con 35 minuti di ritardo. «E' puntualissimo — sottolinea con legittimo orgoglio un ferroviere — ha sempre 35 minuti esatti di ritardo, mai un secondo di più o di meno». In fondo, basta accontentarsi: c'è anche una puntualità nei ritardi. E noi siamo un popolo pieno di risorse, che si adatta a tutto: mentre mi avvio verso l'uscita, colgo al volo la litania d'un viaggiatore: «Prendo un accelerato locale per Alessandria, lì mi becco lo sciopero e proseguo in taxi per Tortona. Quindi prendo il Milano-Genova alle 17 evitando per un pelo l'agitazione degli aiuto-macchinisti.

«Poi, se la fortuna mi assiste e non incappo nello sciopero alle stazioni capolinea, proseguo per Pisa». «Va a Pisa?», m'informo. «No, vado a Catania — risponde allegro — ma in un paio di giorni spero di farcela. In fondo, se uno si abitua, può essere anche divertente. Io prima facevo Torino-Catania, Catania-Torino tutto di seguito ed era così monotono. Adesso con queste soste arbitrarie e continui cambiamenti di direzione mi sono visto con calma mezza Italia. E senza pagare neppure un centesimo di supplemento».

Donata Gianeri